



***Documento Unico di
Programmazione***

(DUP)

2021-2023

Indice

Premessa	1
Sezione strategica SeS	
Contesto Territoriale della Provincia di Brescia	3
Territorio e Popolazione	3
Economia	11
Il mercato del lavoro	16
Servizi pubblici locali	21
Analisi delle condizioni interne	23
Organi di Governo	23
Struttura Organizzativa	24
Risorse umane	25
Dotazioni strumentali	27
Emergenza sanitaria	29
Linee Programmatiche - Obiettivi Strategici	30
Sezione Operativa SeO – Parte I	
Nota Integrativa – Parte Entrata	45
Analisi delle risorse	45
Valutazione sull'entità del ricorso al credito e sulle forme di indebitamento	51
Impegni finanziari derivanti dalla sottoscrizione di strumenti finanziari derivati	52
Parametri obiettivi per l'accertamento della condizione di ente strutturalmente deficitario	53
Entrate di dubbia e difficile esigibilità	54
Programmazione operativa: Tavola di sintesi	56
Tabelle analitiche degli Obiettivi Operativi	62
Bilancio centrale Unica di committenza di area Vasta	125
Valutazione sulla situazione economica degli Organismi Gestionali Esterni e sulle Società Partecipate	131
Sezione Operativa SeO – Parte II	
1 Programmazione triennale del fabbisogno di personale	137
2 Piano delle alienazioni e valorizzazione del patrimonio anno 2021	150
3 Programma triennale OO.PP. 2021/2023	165
4 Programma biennale degli acquisti di forniture e servizi 2021/2022	201

Premessa

Il decreto legislativo del 23 giugno 2011, n.118, adottato in attuazione della delega conferita al Governo dall'articolo 2, comma 1 e comma 2, lettera h), della legge 5 maggio 2009, n. 42, ha introdotto significativi cambiamenti in ordine agli Schemi contabili e di Bilancio degli Enti Locali finalizzati ad "armonizzare" i sistemi contabili della Pubblica Amministrazione.

In esso la programmazione è definita come *"il processo di analisi e valutazione che, comparando e ordinando coerentemente tra loro le politiche e i piani per il governo del territorio, consente di organizzare, in una dimensione temporale predefinita, le attività e le risorse necessarie per la realizzazione di fini sociali e la promozione dello sviluppo economico e civile delle comunità di riferimento"*.

Il documento fondamentale che ha il compito di definire la Programmazione nell'Ente è il **Documento Unico di Programmazione (DUP)**: esso è suddiviso in due sezioni, una Strategica e l'altra Operativa.

In particolare:

- a. nella Sezione Strategica (SeS) sono contenuti l'analisi strategica delle condizioni esterne (Contesto territoriale della Provincia di Brescia) ed interne (situazione dell'ente nel suo complesso) e le Aree Strategiche declinate negli Obiettivi Strategici che si intendono raggiungere partendo dalle Linee di Mandato del Presidente.
- b. nella Sezione Operativa (SeO), strettamente collegata al Bilancio di Previsione, gli Obiettivi Strategici di cui sopra sono declinati in Obiettivi Operativi. La sezione termina con il bilancio della Centrale Unica di committenza di Area Vasta e con la Valutazione sulla situazione economica degli Organismi Gestionali Esterni e sulle Società Partecipate.

La Sezione Operativa comprende, inoltre, i seguenti allegati: il Piano delle Alienazioni, il Piano Triennale con l'Elenco Annuale delle Opere Pubbliche, il Programma Biennale di Acquisti e Servizi e il Fabbisogno di Personale.

Sezione Strategica (SeS)

Contesto Territoriale della Provincia di Brescia

TERRITORIO E POPOLAZIONE

L'Italia è suddivisa in **102** province territoriali, di cui 2 province autonome (Trentino Alto Adige) e 100 enti amministrativi di secondo livello: 80 province, 14 città metropolitane, istituite con *Legge 7 Aprile 2014, n.56.*, e 6 liberi consorzi comunali in Sicilia.

La Provincia di Brescia, escludendo i dati statistici relativi alle città metropolitane, è, dal punto di vista territoriale e demografico, la **terza provincia per numero di comuni (205)**, la **prima per popolazione residente (1.268.455 abitanti al 01 gennaio 2020)** e la **quattordicesima per superficie territoriale (4.786 Km^q)**.

Le prime Province Italiane per numero di Comuni

<i>Posizione</i>	<i>Provincia/ Enti di Area Vasta</i>	<i>Numero di Comuni</i>	<i>Residenti</i>	<i>Superficie (km^q)</i>	<i>Densità (abitanti / Km^q)</i>
1	Cuneo	247	586.568	6.894,94	85
2	Bergamo	243	1.116.384	2.754,90	405
3	Brescia	205	1.268.455	4.785,62	265
4	Alessandria	187	419.037	3.558,83	118
5	Pavia	186	546.515	2.968,64	184

Fonte: dati Istat al 1° gennaio 2020

Le prime Province Italiane per numero di Residenti

<i>Posizione</i>	<i>Provincia/ Enti di Area Vasta</i>	<i>Residenti</i>	<i>Superficie (km^q)</i>	<i>Densità (abitanti / Km^q)</i>	<i>Numero di Comuni</i>
1	Brescia	1.268.455	4.785,62	265	205
2	Bergamo	1.116.384	2.754,90	405	243
3	Salerno	1.092.779	4.954,16	221	158
4	Padova	939.632	2.144,15	438	102
5	Verona	930.339	3.096,39	300	98

Fonte: dati Istat al 1° gennaio 2020

Le prime Province Italiane per Superficie Territoriale

<i>Posizione</i>	<i>Provincia/Enti di Area Vasta</i>	<i>Superficie (km^q)</i>	<i>Densità (abitanti / Km^q)</i>	<i>Numero di Comuni</i>	<i>Residenti</i>
1	Sassari	7.692,09	64	92	489.634
2	Bolzano	7.398,38	72	116	532.080
3	Foggia	7.007,54	88	61	616.310
4	Cuneo	6.894,94	85	247	586.568
5	Cosenza	6.709,75	104	150	700.385
6	Potenza	6.594,44	55	100	360.936
7	Sud Sardegna	6.530,78	53	107	347.005
8	Perugia	6.337,15	103	59	655.403
9	Trento	6.207,12	87	166	542.739
10	Nuoro	5.638,02	37	74	206.843
11	L'Aquila	5.047,55	59	108	296.491
12	Udine	4.969,30	106	134	526.256
13	Salerno	4.954,16	221	158	1.092.779
14	Brescia	4.785,62	265	205	1.268.455

Fonte: dati Istat al 1° gennaio 2020

Raffronti con altre Province della Lombardia

Nel contesto regionale, la Provincia di Brescia è la prima per estensione territoriale, la seconda dopo Bergamo per numero di Comuni presenti sul territorio e la seconda, dopo la Città Metropolitana di Milano, per numero di cittadini residenti (il 12,55% della popolazione regionale). La densità della popolazione è di 265 abitanti per Km².

	NUMERO COMUNI	POPOLAZIONE	SUPERFICIE (Km ²)	DENSITA' (abitanti / Km ²)	% della popolazione rispetto al totale popolazione lombarda
Bergamo	243	1.116.384	2754,9	405	11,05
Brescia	205	1.268.455	4.785,62	265	12,55
Como	148	603.828	1.279,04	472	5,98
Cremona	113	358.347	1.770,46	202	3,55
Lecco	84	337.087	805,61	418	3,34
Lodi	60	230.607	782,99	295	2,28
Mantova	64	411.062	2.341,44	176	4,07
Città metropolitana di Milano	133	3.279.944	1.575,65	2082	32,46
Monza e Brianza	55	878.267	405,41	2166	8,69
Pavia	186	546.515	2.968,64	184	5,41
Sondrio	77	180.941	3.195,76	57	1,79
Varese	138	892.532	1.198,11	745	8,83

Lombardia	1.506	10.103.969	23.863,65	423	
------------------	--------------	-------------------	------------------	------------	--

Fonte: dati ISTAT al 1° gennaio 2020

La complessità del territorio e della popolazione

Le principali caratteristiche della **Provincia di Brescia** consistono nella vastità ed eterogeneità del territorio. I **205** Comuni che compongono la Provincia sono estremamente diversi per tipologia territoriale, consistenza demografica e vocazione imprenditoriale.

Relativamente alla **tipologia del territorio**, i Comuni bresciani per il 45,37% sono montani, per il 35,12% sono di pianura e per il restante 19,51% sono collinari.

Territorio	Numero Comuni	Superficie km²	Popolazione	% di Comuni
MONTAGNA	93	2.643,95	276.317	45,37%
PIANURA	72	1.388,63	501.159	35,12%
COLLINA	40	753,04	485.202	19,51%

Fonte: dati ASR LOMBARDIA al 31 dicembre 2018 (ultimo dato disponibile)

Un'analisi per fasce di popolazione evidenzia che il 52,20% dei Comuni conta mediamente 2.777 abitanti, il 32,20% ne conta 9.967, il 13,17% ne conta mediamente 558 ed il 1,95% ne conta mediamente 24.324.

Fasce di popolazione	Numero di Comuni	Numero abitanti	Numero medio di abitanti	% di Comuni
Fino a 999 abitanti	27	15.057	558	13,17%
Tra 1.000 e 4.999 abitanti	107	297.185	2.777	52,20%
Tra 5.000 e 19.999 abitanti	66	659.822	9.997	32,20%
Tra 20.000 e 49.999 abitanti	4	97.294	24.324	1,95%
Oltre i 50.000 abitanti	1	198.597	198.597	0,49%

Fonte: dati ISTAT al 31 gennaio 2019

L'estrema eterogeneità dei Comuni è rappresentata anche nelle tabelle sottostanti che riportano i dati dei primi e degli ultimi cinque Comuni in ordine alla consistenza demografica (residenti al 01/01/2020), alla superficie territoriale (in Km^q) e alla densità abitativa (residenti per Km^q).

Primi e ultimi Comuni per popolazione residente

	Comune	Residenti
1	BRESCIA	199.579
2	Desenzano del Garda	29.599
3	Montichiari	26.144
4	Lumezzane	22.002
5	Palazzolo sull'Oglio	20.316
201	Capovalle	349
202	Valvestino	178
203	Paisco Loveno	175
204	Irma	128
205	Magasa	110

Primi e ultimi Comuni per superficie territoriale

	Comune	Superficie (km^q)
1	Bagolino	109,21
2	Ponte di Legno	100,43
3	BRESCIA	90,34
4	Edolo	88,90
5	Saviore dell'Adamello	84,27
201	Maclodio	5,10
202	Irma	4,93
203	Berlingo	4,59
204	Longhena	3,47
205	Cividate Camuno	3,31

Primi e ultimi Comuni per popolazione densità abitativa

	Comune	Densità (abitanti/km^q)
1	BRESCIA	2.209
2	Ospitaletto	1.609
3	Castel Mella	1.463
4	Bovezzo	1.179
5	Borgosatollo	1.100
201	Capovalle	15
202	Saviore dell'Adamello	10
203	Magasa	5,75
204	Valvestino	5,72
205	Paisco Loveno	4,88

Fonte: dati Istat all'1 gennaio 2020

La popolazione residente

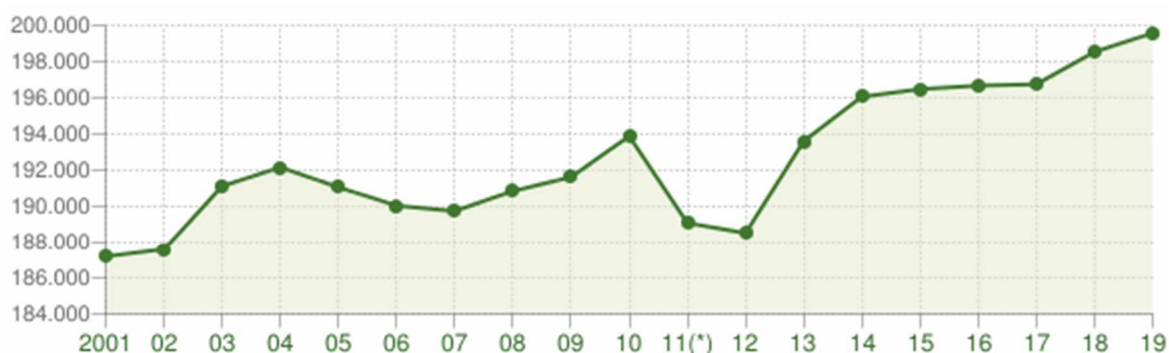

Andamento della popolazione residente

COMUNE DI BRESCIA - Dati ISTAT al 31 dicembre di ogni anno - Elaborazione TUTTITALIA.IT

(*) post-censimento

Popolazione per fasce di età

Nell'analisi della struttura per età della popolazione sono state considerate tre fasce di età: giovani 0-14 anni, adulti 15-64 anni e anziani a partire dai 65 anni. In base alle diverse proporzioni fra tali fasce di età, la struttura della popolazione della Provincia di Brescia per l'anno 2019 conferma il trend regressivo, in quanto la popolazione giovane è minore di quella anziana. Lo studio dei seguenti rapporti è significativo per valutare alcuni impatti sul sistema sociale, ad esempio sul sistema lavorativo o su quello sanitario e:

- **L'indice di vecchiaia** rappresenta il grado di invecchiamento di una popolazione. È il rapporto percentuale tra il numero degli ultrassessantacinquenni ed il numero dei giovani fino ai 14 anni. Nel 2020 l'indice di vecchiaia per la provincia di Brescia evidenzia che ci sono 156,3 anziani ogni 100 giovani.
- **L'età media** rappresenta la media delle età di una popolazione, calcolata come il rapporto tra la somma delle età di tutti gli individui e il numero della popolazione residente.

ANNO	% 0 - 14	% 15 - 64	% 65 +	ABITANTI	INDICE VECCHIAIA	ETA' MEDIA
2012	15,3	66,1	18,5	1.256.025	120,9	41,8
2013	15,3	65,6	19,1	1.238.075	124,5	42,1
2014	15,2	64,9	19,8	1.262.295	130,6	42,5
2015	15,1	64,7	20,2	1.265.077	134,8	42,9
2016	14,9	64,4	20,6	1.264.105	138,8	43,2
2017	14,7	64,3	21,0	1.262.678	143,3	43,5
2018	14,5	64,2	21,3	1.262.402	147,4	43,8
2019	14,2	64,2	21,5	1.265.954	151,2	44,0
2020	14,0	64,2	21,8	1.268.455	156,3	44,3

Fonte: dati Istat al 1° gennaio 2020

Popolazione straniera

Ai fini statistici, sono considerati cittadini stranieri le persone di cittadinanza non italiana aventi dimora abituale in Italia.

Come si evince dalla tabella seguente, la provincia di Brescia, nell'ambito delle province lombarde, fatta eccezione per la Città Metropolitana di Milano, registra **il più elevato tasso percentuale di stranieri presenti** (12,45% della popolazione a fronte di una media regionale del 11,94%) e evidenzia una stabilizzazione della presenza di stranieri rispetto al 2019.

	dati al 01/01/2019			dati al 01/01/2020			Variazione % stranieri dal 01/01/2019 al 01/01/2020
	Popolazione residente	Totale stranieri	% di stranieri su popolazione residente	Popolazione residente	Totale stranieri	% di stranieri su popolazione residente	
Milano	3.250.315	470.273	14,47%	3.279.944	488.432	14,89%	-0,03
Brescia	1.265.954	157.463	12,44%	1.268.455	157.958	12,45%	0,00
Bergamo	1.114.590	121.545	10,90%	1.116.384	122.585	10,98%	-0,01
Varese	890.768	77.040	8,65%	892.532	77.538	8,69%	0,00
Monza Brianza	873.935	78.827	9,02%	878.267	80.699	9,19%	-0,02
Mantova	412.292	53.102	12,88%	411.062	53.516	13,02%	-0,01
Pavia	545.888	64.461	11,81%	546.515	65.029	11,90%	-0,01
Como	599.204	49.837	8,32%	603.828	50.152	8,31%	0,00
Cremona	358.955	42.963	11,97%	358.347	43.097	12,03%	0,00
Lecco	337.380	28.108	8,33%	337.087	28.195	8,36%	0,00
Lodi	230.198	28.128	12,22%	230.607	28.592	12,40%	-0,01
Sondrio	181.095	10.025	5,54%	180.941	10.230	5,65%	-0,02
Regione	10.060.574	1.181.772	11,75%	10.103.969	1.206.023	11,94%	-0,02

Fonte: dati Istat al 1° gennaio 2020

Gli stranieri residenti in provincia di Brescia al 1° gennaio 2020 sono **157.958** e rappresentano il **12,45%** della popolazione residente. Si segnala che nell'ultimo quinquennio la popolazione straniera residente si è assestata attorno alle 157.000 unità.

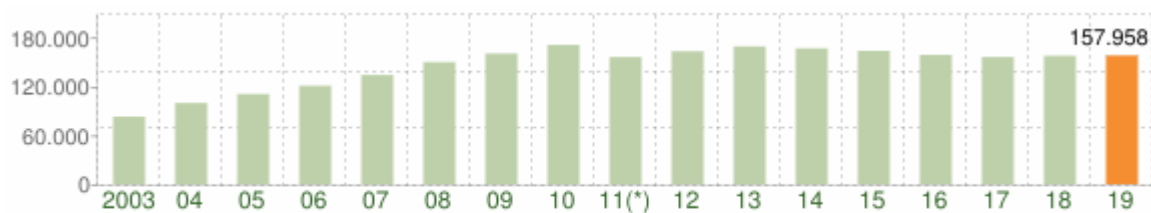

Andamento della popolazione con cittadinanza straniera - 2019

La comunità straniera più numerosa è quella proveniente dalla **Romania** con il 16,4% di tutti gli stranieri presenti sul territorio, seguita dall'**Albania** (11,3%) e dall'**India** (8,8%).

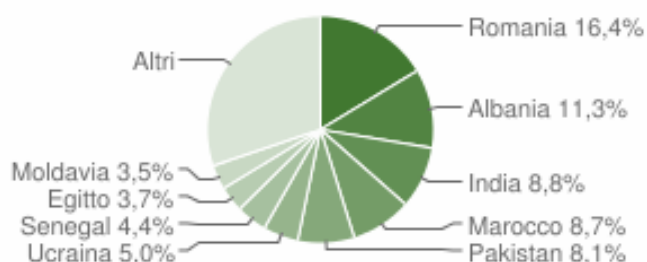

Fonte: dati

Istat al 1° gennaio 2020

La tabella sottostante mostra la variazione percentuale della popolazione residente totale, di quella non straniera e di quella straniera, da un anno all'anno successivo.

	<i>Residenti Totale</i>	<i>Residenti non stranieri</i>	<i>Residenti stranieri</i>	<i>% Residenti stranieri</i>	<i>Variazione % Residenti</i>	<i>Variazione % Residenti non stranieri</i>	<i>Variazione % Residenti stranieri</i>
31/12/2012	1.247.192	1.084.163	163.029	13,07%	0,74%	2,27%	4,55%
31/12/2013	1.262.295	1.093.249	169.046	13,39%	1,21%	0,84%	3,69%
31/12/2014	1.265.077	1.098.435	166.642	13,17%	0,22%	0,47%	1,42%
31/12/2015	1.264.105	1.100.453	163.652	12,95%	0,08%	0,18%	1,79%
31/12/2016	1.262.678	1.104.093	158.585	12,56%	0,11%	0,33%	3,10%
31/12/2017	1.262.402	1.106.334	156.068	12,36%	0,02%	0,20%	1,59%
31/12/2018	1.265.954	1.108.491	157.463	12,44%	0,30%	0,20%	0,90%
31/12/2019	1.268.455	1.110.497	157.958	12,45%	0,46%	0,58%	-0,40%

Fonte: dati Istat al 1° gennaio 2020

Fabbricati scolastici di istruzione superiore gestiti dalla Provincia e alunni iscritti
A.S.2020/2021

N.	ISTITUTO	SEDE / SUCCURSALE	COMUNE	UBICAZIONE	Alunni 2020/21	volume m3	superficie mq
1	Liceo scientifico "C. GOLGI"	SEDE	BRENO	via Folgore	1.154	24.550,00	7.671,88
		succursale	BRENO	via M. della Libertà		19.710,00	6.159,38
2	I.I.S." TASSARA- GHISLANDI"	SEDE	BRENO	via Folgore, 10	1.040	38.930,00	12.165,63
		succursale	BRENO	via Don R. Putelli, 10		16.246,00	5.076,88
		succursale di Breno	PISOONE	via Caduti del Lavoro		5.819,00	1.818,44
3	Liceo Scientifico "COPERNICO"	SEDE	BRESCIA	v.le Duca Abruzzi, 17	1.496	78.563,00	24.550,94
4	Liceo Scientifico "LEONARDO"	SEDE	BRESCIA	via Balestrieri	1.905	72.133,00	22.541,56
5	I.I.S. "CASTELLI"	SEDE	BRESCIA	via G.Cantore, 9	2.581	142.542,00	31.246,88
		sezione ITIS "Moretto"	BRESCIA	via Apollonio, 21		42.552,00	13.297,50
6	IIS TARTAGLIA - OLIVIERI"	sede	BRESCIA	via Oberdan, 12/e	1.703	60.595,00	18.935,94
		sezione Liceo "Olivieri"	BRESCIA	Via Oberdan-Via Tirandi		16.000,00	5.000,00
7	ITC "ABBA-BALLINI"	SEDE	BRESCIA	via Tirandi, 3	1.431	65.818,00	20.568,13
8	Liceo Scientifico "A. CALINI"	SEDE	BRESCIA	via Montesuello, 2	1.329	61.027,00	19.070,94
9	ITA "G. PASTORI"	SEDE	BRESCIA	v.le Bornata, 110	941	45.939,00	14.355,94
10	I.P.S.S.A.R. "A. MANTEGNA"	SEDE	BRESCIA	via Fura, 96	1.150	36.915,00	11.535,94
		succursale	BRESCIA	via Ghislandi, 1		9.789,00	3.059,06
11	I.I.S. "M FORTUNY"	SEDE	BRESCIA	via Berchet, 9	1.005	24.692,03	7.716,26
		succursale	BRESCIA	via Reggio, 12		10.890,00	3.403,13
12	I.I.S.. "P. SRAFFA"	SEDE	BRESCIA	via Comboni, 6	883	30.439,00	9.512,19
		succursale	BRESCIA	piazzetta S Francesco e Chiara, 2		7.578,00	2.368,13
13	Liceo Scienze Umane "DE ANDRE"	SEDE	BRESCIA	via Bonino Bonini 58	1.124	27.558,00	8.611,88
14	I.I.S. "C. GOLGI"	SEDE	BRESCIA	via Rodi, 16	1.219	50.006,00	15.626,88
15	I.I.S. "V. GAMBARA"	SEDE	BRESCIA	via Gambara	1.326	30.277,00	9.461,56
16	Liceo Classico "ARNALDO DA BRESCIA"	SEDE	BRESCIA	corso Magenta, 56	752	26.996,00	8.436,25
17	Conservatorio Musicale "L. MARENZIO"	SEDE	BRESCIA	Piazza Michelangeli n. 1	515	21.200,00	6.625,00
		succursale di Brescia	DARFO B/T	via Razziche, 5		4.120,00	1.287,50
18	I.I.S. "A. LUNARDI"	SEDE	BRESCIA	via Riccobelli, 47	1.853	34.982,00	10.931,88
19	I.I.S. "L. EINAUDI"	SEDE	CHIARI	via F.lli Sirani, 1	1.848	46.340,00	14.481,25

Documento Unico di Programmazione 2021/2023

N.	ISTITUTO	SEDE / SUCCURSALE	COMUNE	UBICAZIONE	Alunni 2019/20	Volume m3	Superficie mq
20	I.I.S. "V. DANDOLO"	SEDE	CORZANO	piazza della Chiesa, 2	1.037	47.134,00	14.729,38
		succursale di Corzano	LONATO	loc. S. Tomaso		5.135,00	1.604,69
		succursale di Corzano	ORZIVECCHI	via Giardino, 97		8.774,00	2.741,88
21	I.I.S. "OLIVELLI - PUTELLI"	SEDE	DARFO B.T.	via Ubertosa, 1	1354	64.715,00	20.223,44
22	Liceo Classico "BAGATTA"	SEDE	DESENZANO	via Bagatta, 30	920	31.818,24	9.943,20
23	I.I.S. "BAZOLI - POLO"	SEDE	DESENZANO	Via Giotto,55	7.840	26.500,00	8.281,25
24	I.I.S. "MENEHINI"	SEDE	EDOLO	via Morino, 5	674	56.365,00	17.614,06
25	I.P.S.S.A.R. "De Medici"	sede	GARDONE RIVIERA	via Trieste, 19	801	10.125,00	3.164,06
		succursale di Gardone R.	DESENZANO d/G	via Michelangelo, 33		11.979,00	3.743,44
26	I.I.S. "C. Beretta"	sede	GARDONE V.T.	via Convento, 27	1.591	32.900,00	10.281,25
		succursale	GARDONE V.T.	via Matteotti, 299		11.155,00	3.485,94
		succursale	GARDONE V.T.	Via Mazzini		12.087,00	3.777,19
27	I.I.S. "Perlasca"	SEDE	IDRO	via Treviso 30	1.278	36.400,00	11.375,00
		succursale di Idro	VOBARNO	via Sottostrada		15.737,00	4.917,81
28	I.I.S. "Antonietti"	SEDE	ISEO	via Paolo VI, 3 - 5	1.488	50.000,00	15.625,00
29	I.I.S. "CAPIROLA"	SEDE	LENO	piazza Battisti, 7	2.240	57.519,00	25.787,19
		succursale di Leno	GHEDI	via Caravaggio, 10		25.000,00	7.812,50
30	I.T.I.S. "Cerebotani"	SEDE	LONATO	via Galilei, 1	1.330	40.684,00	12.713,75
31	I.I.S. "B. PASCAL"	SEDE	MANERBIO	via Solferino, 92	1.482	38.779,00	12.118,44
		succursale di Manerbio	VEROLANUOVA	via Rovetta, 29		43.305,00	11.657,81
32	I.I.S. "DON MILANI"	SEDE	MONTICHIARI	via Marconi, 41	1.893	58.500,00	18.281,25
33	I.I.S. "COSSALI"	SEDE	ORZINUOVI	via Milano, 81/83	1.208	51.144,00	15.982,50
34	I.I.S. C. "Marzoli"	SEDE	PALAZZOLO S/O	via Levadello, 26	1.496	100.000,00	31.250,00
35	IIS "FALCONE"	SEDE	PALAZZOLO S/O	via Levadello, 26	1.248		
36	I.I.S. "BONSIGNORI"	SEDE	REMEDELLO	Via Avis, 1	506	20.720,00	6.475,00
37	I.I.S. "GIGLI"	SEDE	ROVATO	Viale Europa	1.049	36.075,00	11.273,44
38	Liceo Scientifico "E. FERMI"	SEDE	SALO'	via delle Foibe, 8	1.220	31.716,00	9.911,25
39	I.T.C. e G. "C. Battisti"	SEDE	SALO'	via IV Novembre, 11	957	37.677,11	11.774,10
40	I.I.S. "PRIMO LEVI"	SEDE	SAREZZO	via delle Bombe	1.028	49.492,00	15.466,25
		succursale di Sarezzo	LUMEZZANE	via Gnutti, 62		30.500,00	9.531,25
TOTALE					51.389	2.094.141,38	647.059,27

Fonte: Settore delle Strade- Edilizia Scolastica e Direzionale e Ufficio scolastico Territoriale

ECONOMIA
Il tessuto imprenditoriale

Le imprese in provincia di Brescia *nate* nel 2019 sono state complessivamente 6.980 *in aumento* del 6,35% rispetto al 2018 (6.537 unità), ma *in calo* del 20,26% rispetto al 2010 quando avevano superato le ottomila unità (8.394).

Le *cancellazioni* dai registri camerali sono state in tutto 7.906 con *un aumento* del 8,77% rispetto al 2018 (7.213 unità), e di 6,03% rispetto al 2010 (7.429 unità).

Il saldo, nel complesso, risulta negativo per 926 unità: il numero delle imprese registrate alla Camera di Commercio di Brescia al 31.12.2019 ammonta a 117.576 unità, mentre quello delle imprese attive risulta pari a 104.882, in calo rispetto al 2018.

Movimento annuale delle imprese ⁽¹⁾ attive e tassi di ⁽²⁾ natalità e mortalità.
Raffronti tra Province Lombarde

	Registrate	Attive	Nate	Cancellate	Saldo	Tasso di Natalità	Tasso di Mortalità
Varese	67.091	58.029	3.930	6.739	-2.809	6	10
Como	47.954	42.526	2.826	2.760	66	6	6
Sondrio	14.716	13.732	699	801	-102	5	5
Milano	380.575	306.552	24.897	26.637	-1.740	7	7
Bergamo	94.522	84.193	5.466	6.058	-592	6	6
Brescia	117.576	104.882	6.980	7.906	-926	6	7
Pavia	46.581	41.275	2.760	3.054	-294	6	7
Cremona	29.055	25.951	1.528	1.810	-282	5	6
Mantova	39.618	35.507	2.005	2.593	-588	5	7
Lecco	25.765	22.967	1.449	1.631	-182	6	6
Lodi	16.693	14.509	1.001	1.021	-20	6	6
Monza e Brianza	74.526	64.110	4.772	4.398	374	6	6
Lombardia	954.672	814.233	58.313	65.408	-7.095	6	7
Italia	6.091.971	5.137.678	353.052	362.218	-9.166	6	6

Fonte: Annuario Statistico Regionale Lombardia: province e imprese dati al 01.01.2020

(1) A partire dal 1996 sono comprese le imprese agricole per cui è subentrato l'obbligo di iscrizione al Registro Imprese delle Camere di Commercio in base alla legge di riforma di queste ultime (L. 29.12.1993, n. 580).

(2) calcolato su 100 imprese registrate

Documento Unico di Programmazione 2021/2023

Imprese registrate per sezione di attività economica al 31.12.2019 (Lombardia e Province Lombarde) (1)

Territorio	A Agricoltura, silvicoltura pesca	B Estrazione di minerali da cave e miniere	C Attività manifatturiere	D Fornitura di energia elettrica, gas, vapore	E Fornitura di acqua; reti fognarie, attività di gestione	F Costruzioni	G Commercio all'ingrosso e al dettaglio; riparazione di auto	H Trasporto e magazzino	I Attività dei servizi alloggio e ristorazione	J Servizi di informazione e comunicazione	K Attività finanziarie e assicurative	L Attività immobiliari	M Attività professionali, scientifiche e tecniche	N Noleggio, agenzie di viaggio, servizi di supporto alle imprese	O Amministrazione pubblica e difesa; assicurazione sociale	P Istruzione	Q Sanità e assistenza sociale	R Attività artistiche, sportive, di intrattenimento e divertimento	S Altre attività di servizi	T Attività di famiglie e convivenze come datori di lavoro	U Organizzazioni ed organismi extraterritoriali	X Imprese non classificate	Totale
Como	2064	8	5950	47	85	7411	9491	1218	3319	954	1154	3537	1812	1981	1	268	447	470	2283	0	0	26	42526
Milano	3519	77	28860	1201	442	41269	74201	13416	19870	14962	11556	30371	27445	17263	13	2172	2587	3927	13066	1	3	317	306538
Bergamo	4873	47	10586	164	194	17407	19048	2108	5825	1989	2273	6221	3744	2945	1	434	635	1104	4450	0	0	44	84092
Brescia	9712	101	13745	204	224	16424	23284	2619	7945	2466	2963	7844	5368	3679	5	612	707	1588	5364	3	0	25	104882
Pavia	6075	21	4212	50	89	7656	9372	1080	2982	802	1037	1936	1236	1288	0	181	409	527	2306	0	0	16	41275
Cremona	3804	5	2837	64	28	4338	6047	658	1782	487	642	1404	804	804	1	125	205	408	1494	0	0	14	25951
Mantova	7461	22	3941	71	54	5668	7818	815	2064	567	799	1777	1045	953	0	101	225	363	1745	0	0	18	35507
Lecco	1110	5	3568	22	46	3887	5385	544	1632	541	733	1795	1021	1002	2	154	190	228	1184	0	0	19	23068
Lodi	1288	6	1449	41	23	2961	3428	463	986	311	423	882	462	548	1	51	129	158	897	0	0	3	14510
Monza e Brianza	892	10	8679	47	114	11939	16042	1835	3532	1960	1958	5554	3358	3300	2	348	619	630	3269	0	0	35	64123
Lombardia	40798	302	83827	1911	1299	118960	174116	24756	49937	25039	23538	61321	46295	33763	26	4446	6153	9403	36058	4	3	517	742472

Fonte: InfoCamere dati aggiornati al 31.12.2019

(1) Dal 2009 le attività economiche sono codificate in base alla classificazione ATECO 2007

Rispetto al totale delle imprese registrate in Lombardia, si evidenzia che la Provincia di Brescia è al primo posto sia nel comparto "agricoltura, silvicoltura e pesca", sia nel comparto "estrazione di minerali da cave e miniere". Si trova tra il secondo e terzo posto dopo la città metropolitana di Milano in tutte le altre sezioni di attività economica e questo denota l'importanza e la varietà delle imprese presenti sul territorio.

Analizzando la composizione delle imprese registrate emerge che, in Provincia di Brescia, al primo posto si trovano le imprese classificate nel "Commercio all'ingrosso e al dettaglio" (22,76%), al secondo posto le imprese di "Costruzioni" (15,57%), al terzo le attività manifatturiere (13,21%) e al quarto le imprese del comparto agricolo (9,35), confermando il trend degli anni precedenti.

Comparazione e variazione % del numero delle Imprese Bresciane in attività economica al 31.12.2018 ed al successivo 31.12.2019

	Agricoltura, silvicoltura, pesca	Estrazione di minerali da cave e miniere	Attività manifatturiere	Fornitura di energia elettrica, gas, vapore e aria condiz...	Fornitura di acqua; reti fognarie, attività di gestione d..	Costruzioni	Commercio all'ingrosso e al dettaglio; riparazione di aut..	Trasporto e magazzinaggio	Attività dei servizi alloggio e ristorazione	Servizi di informazione e comunicazione	Attività finanziarie e assicurative	Attività immobiliari	Attività professionali, scientifiche e tecniche	Noleggio, agenzie di viaggio, servizi di supporto alle imprese.	Amministrazione pubblica e difesa; ass. sociale ..	Istruzione	Sanita' e assistenza sociale	Attività artistiche, sportive, di intrattenimento e diver..	Altre attività di servizi	Imprese di famiglia	Imprese non classificate	Totale
Provincia di Brescia 31/12/2018	9.854	102	13.925	201	216	16.420	23.993	2.643	8.011	2.397	2.954	7.810	5.136	3.650	6	583	681	1.532	5.285	2	31	105.432
Provincia di Brescia 31/12/2019	9.712	101	13.745	204	224	16.424	23.284	2.619	7.945	2.466	2.963	7.844	5.368	3.679	5	612	707	1.588	5.364	3	25	104.882
Variazione dal 2018 al 2019	-1,46%	-0,99%	-1,31%	1,47%	3,57%	0,02%	-3,05%	-0,92%	-0,83%	2,80%	0,30%	0,43%	4,32%	0,79%	-20,00%	4,74%	3,68%	3,53%	1,47%	33,3%	-24,0%	-0,52%

Fonte: InfoCamere dati aggiornati al 31.12.2019

L'analisi delle imprese bresciane attive al 31 dicembre 2019 pone in evidenza un trend costante rispetto all'anno precedente, con variazioni che oscillano tra il -1.5% e i 4% (ad esclusione

Documento Unico di Programmazione 2021/2023

Imprese attive per forma giuridica anno 2019 - Raffronti tra Province Lombarde

	Numero imprese attive					Percentuale rispetto al Totale della Regione				
	Società di capitali	Società di persone	Ditte individuali	Altre forme	Totale imprese attive	Società di capitali (%)	Società di persone (%)	Ditte individuali (%)	Altre forme (%)	Totale imprese attive (%)
Varese	16.070	11.609	29.089	1.261	58.029	6,23	8,62	7,24	6,38	7,13
Como	10.964	8.553	22.095	914	42.526	4,25	6,35	5,50	4,63	5,22
Sondrio	2.430	2.776	8.204	322	13.732	0,94	2,06	2,04	1,63	1,69
Milano	130.939	42.310	124.381	8.922	306.552	50,79	31,41	30,94	45,17	37,65
Bergamo	24.030	13.394	44.925	1.844	84.193	9,32	9,94	11,18	9,33	10,34
Brescia	28.396	18.512	55.536	2.438	104.882	11,01	13,74	13,82	12,34	12,88
Pavia	7.434	6.166	26.845	830	41.275	2,88	4,58	6,68	4,20	5,07
Cremona	4.671	5.397	15.262	621	25.951	1,81	4,01	3,80	3,14	3,19
Mantova	6.273	7.080	21.499	655	35.507	2,43	5,26	5,35	3,32	4,36
Lecco	5.492	4.616	12.426	433	22.967	2,13	3,43	3,09	2,19	2,82
Lodi	3.010	2.611	8.561	327	14.509	1,17	1,94	2,13	1,66	1,78
Monza e Brianza	18.110	11.672	33.141	1.187	64.110	7,02	8,67	8,24	6,01	7,87
Lombardia	257.819	134.696	401.964	19.754	814.233					

Fonte: InfoCamere dati aggiornati al 31.12.2019

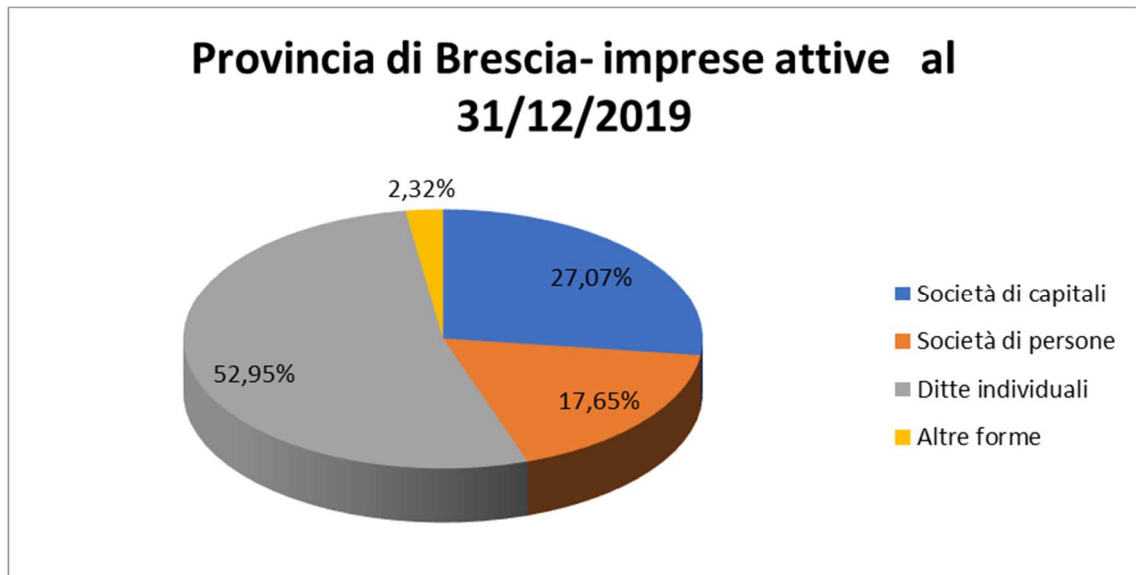

Fonte: Ufficio CdG elaborazione dati al 31.12.2019- InfoCamere

Imprese attive per forma giuridica anno 2018 - Trend annuale in Provincia di Brescia

						Variazione % rispetto all'anno precedente				
	Società di capitali	Società di persone	Ditte individuali	Altre forme	Totale	Società di capitali	Società di persone	Ditte individuali	Altre forme	Totale
2012	24.575	22.454	61.284	2330	110.643	0,73%	-1,78%	-1,03%	3,33%	-0,71%
2013	24.662	22.042	60.066	2.471	109.241	0,35%	-1,83%	-1,99%	6,05%	-1,27%
2014	24.941	21.469	59.688	2.340	108.438	1,13%	-2,60%	-0,63%	5,30%	-0,74%
2015	25.446	20.731	58.770	2.383	107.330	2,02%	-3,44%	-1,54%	1,84%	-1,02%
2016	26.018	20.130	57.895	2.403	106.446	2,25%	-2,90%	-1,54%	0,84%	-0,82%
2017	26.685	19.596	57.478	2.424	106.183	-2,56%	2,65%	0,72%	-0,87%	0,25%
2018	27.551	19.067	56.378	2.436	105.432	8,27%	-8,03%	-4,07%	2,22%	-1,77%
2019	28.396	18.514	55.536	2.438	104.882	3,07%	-2,90%	-1,49%	0,08%	-0,52%

Fonte: InfoCamere dati aggiornati al 31.12.2019

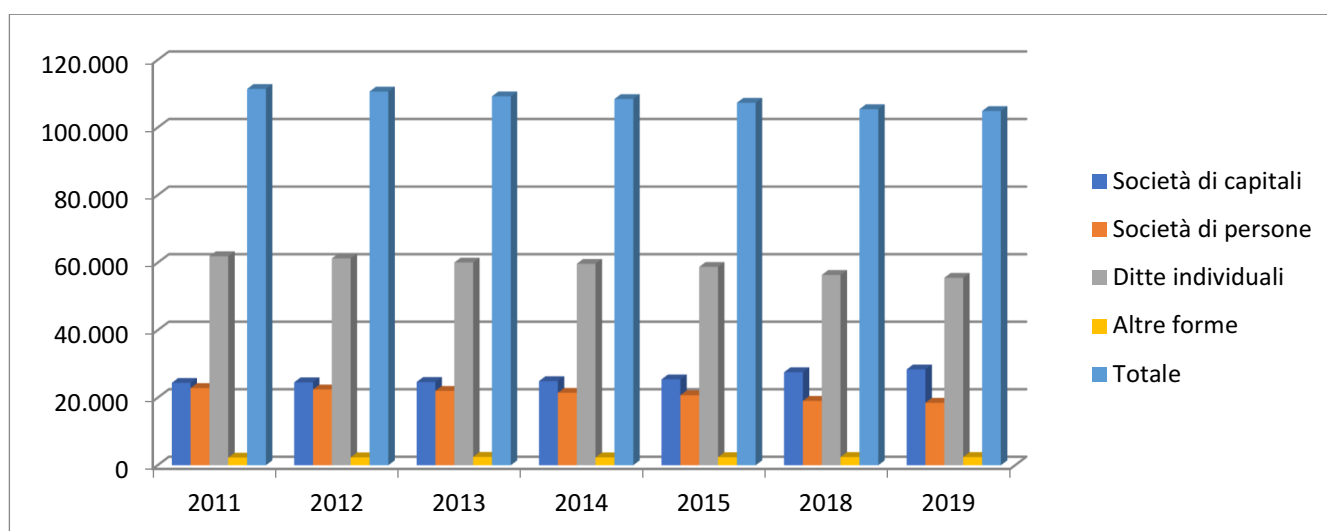

Fonte: Ufficio CdG elaborazione dati al 31.12.2019- InfoCamere

Le imprese individuali, nonostante rappresentino la forma giuridica più diffusa nella nostra Provincia (52,95% di imprese attive rispetto al totale), registrano un trend negativo nella flessione, rispetto al 2018, pari al 1,49%, così come le società di persone (flessione negativa pari al 2,90%).

I dati registrano invece un incremento delle società di capitali pari al 3,07% così come per le imprese classificate come altre forme giuridiche pari al 0,08%, confermando il trend dello scorso anno. Si evince quindi che nell'ultimo biennio si conferma il trend.

IL MERCATO DEL LAVORO

L'andamento del mercato del lavoro nella Provincia di Brescia viene di seguito illustrato attraverso l'osservazione di dati provenienti da due diverse fonti:

1. l'ultima **Indagine Istat sulle Forze di Lavoro** (aggiornata al 31/12/2018);
2. le informazioni raccolte dall'**Osservatorio Provinciale del Mercato del Lavoro** (aggiornate al 31/12/2018).

Il mercato del Lavoro secondo l'indagine Istat

Nelle due tabelle seguenti, sono riepilogati i dati dell'ultima **Indagine Istat sulla Forza Lavoro**: i valori delle prime tre colonne, rappresentano la media annua (x 1.000) del 2018 e del 2019.

2018	Occupati	In cerca di occupazione	Forza Lavoro	Tasso di attività 15-64 anni	Tasso di occupazione 15-64 anni	Tasso di disoccupazione
Brescia	548	36	584	70,60%	66,10%	6,20%
Lombardia	4.399	301	4.700	72,00%	67,30%	6,40%
Italia	23.023	2.907	25930	65,40%	58,00%	11,20%

2019	Occupati	In cerca di occupazione	Forza Lavoro	Tasso di attività 15-64 anni	Tasso di occupazione 15-64 anni	Tasso di disoccupazione
Brescia	554	31	585	65,80%	67,00%	4,70%
Lombardia	4.427	323	4.750	72,80%	68,00%	5,60%
Italia	23.215	2770	25985	70,70%	58,00%	10,00%

Fonte: dati I.Stat definitivi al 14/04/2020

Il **tasso di attività** è il rapporto fra la **forza lavoro**, definita come la somma degli **occupati** e delle persone in **cerca di occupazione**, fra i 15 e i 64 anni di età, e la **popolazione residente** di pari età.

Si definiscono persone in **cerca di occupazione** (disoccupati) coloro che, avendo compiuto i 15 anni di età, nell'indagine sulla forza lavoro dichiarano: una condizione professionale diversa da quella di occupato, di non aver effettuato ore di lavoro nel periodo di riferimento, di essere alla ricerca di un lavoro, di aver effettuato almeno un'azione di ricerca di lavoro nei trenta giorni che precedono il periodo di riferimento, di essere immediatamente disponibili (entro due settimane) ad accettare un lavoro, qualora venga offerto.

Si definiscono invece **occupate** le persone tra i 15 anni e i 64 anni che, all'indagine sulla forza lavoro, dichiarano: di possedere un'occupazione, anche se nel periodo di riferimento non hanno svolto attività lavorativa (occupato dichiarato) e di essere in una condizione diversa da occupato, ma di aver effettuato ore di lavoro nel periodo di riferimento (altra persona con attività lavorativa).

Tasso di disoccupazione in Provincia di Brescia - Trend Storico

2012	2013	2014	2015	2016	2017	2018	2019
6,8%	8,3%	9,10%	8,70%	8,06%	6,20%	5,20%	4,70%

Fonte: dati I.Stat. definitivi relativi al periodo 2012-2019

Dalle tabelle precedenti emerge che:

- la Provincia di Brescia segnala un trend positivo rispetto al dato nazionale e rispetto al 2018 in merito al tasso di occupazione (67,00%);
- il tasso di disoccupazione della Provincia di Brescia (4,70% nel 2019) è inferiore a quello della Regione Lombardia (6,00%) e, mantenendosi inferiore a quello nazionale (10,00%), ha subito

una diminuzione dell'1,50% rispetto al 2018, confermando il trend positivo dell'ultimo quinquennio.

Il mercato del Lavoro secondo l'Osservatorio Provinciale

Le tabelle seguenti sintetizzano i dati elaborati dall'Osservatorio Provinciale del Mercato del Lavoro, strumento innovativo preposto alla raccolta, all'aggiornamento e all'elaborazione delle informazioni estratte dalla sola banca dati dei Centri per l'Impiego della Provincia di Brescia. Nello specifico, i dati si riferiscono alle persone residenti nel territorio che si rivolgono ai Centri per l'Impiego (disoccupati e iscritti nelle liste speciali) nonché alle pratiche di avviamento e di cessazione che vengono registrate.

Gli ultimi dati elaborati dall'Osservatorio, aggiornati al **21 DICEMBRE 2020** registrano **150.338** persone in cerca di lavoro (disoccupate) iscritte ai Centri per l'impiego. Si tratta di persone che, in seguito a cessazione del rapporto di lavoro sono alla ricerca di un nuovo posto di lavoro. Va sottolineato che il numero dei disoccupati (tabella seguente) è sovrastimato per effetto delle mancate cancellazioni di quelle persone che, nel corso degli anni, si sono iscritte ai centri per l'impiego, ma che ad oggi non sono più alla ricerca attiva di un lavoro per cause oggettive (decesso, pensionamento).

Disoccupati * - dato di stock 21/12/2020

Cittadinanza Italiana		Cittadinanza Straniera		Cittadinanza non rilevabile		Totale Femmine	Totale Maschi
Femmine	Maschi	Femmine	Maschi	Femmine	Maschi		
55500	43501	23432	26011	815	1079	79747	70591

Fonte: Osservatorio Mercato del Lavoro della Provincia di Brescia - Settore delle Politiche Attive del Lavoro

* nella classe disoccupati sono inseriti tutti gli status "Iscritti" (disoccupati, inoccupati, in conservazione per reddito; in sospensione dell'anzianità, ecc, ecc)

Il livello fotografa una situazione statica sul mercato del lavoro bresciano, confermando la crisi economica nonostante gli ammortizzatori stiano frenando la crisi legata alla pandemia COVID19: al **21/12/2020**, infatti, i disoccupati registrati dall'Osservatorio bresciano sono **150.338** a fronte dei **150.317** del 2019, a fronte dei **152.913** del **2018** e dei **154.969** del **2017**.

Avviamenti per Settore ATECO – 1^ semestre 2020

Tipo Evento	Genere	Agricoltura	Costruzioni	Industria	Commercio e servizi	Somma
Avviamenti	Femmina	887	377	5.382	23.565	30.211
	Maschio	4.030	8.069	13.754	20.144	45.997
Totale		4.917	8.446	19.136	43.709	76.208

Documento Unico di Programmazione 2021/2023

Cessazioni per Settore ATECO – 1^a semestre 2020

Tipo Evento	Genere	Agricoltura	Costruzioni	Industria	Commercio e servizi	Somma
Cessazione	Femmina	512	265	4.516	26.898	32.191
	Maschio	2.267	6.485	12.585	19.900	41.237
Totale		2.779	6.750	17.101	46.798	73.428

Differenza tra cessazioni e avviamenti per Settore ATECO primo semestre 2020

Genere	Agricoltura	Costruzioni	Industria	Commercio e servizi	Somma
Femmina	-375	-112	-866	+3.333	+1980
Maschio	-1763	-1584	-1169	-244	-4760
Totale	-2138	-1696	-2035	+3089	-2780

Differenza % tra cessazioni e avviamenti per Settore ATECO primo semestre 2019c

Genere	Agricoltura	Costruzioni	Industria	Commercio e servizi	Somma
Femmina	57.7%	28.4%	6.3%	8.2%	199.5%
Maschio	56,2%	15.1%	12.7%	13.9%	152.8%
Totale	56,5%	43.5%	19%	22.1%	352.3%

Avviati per Settore ATECO – 1^a semestre 2020

Tipo Evento	Genere	Agricoltura	Costruzioni	Industria	Commercio e servizi	Somma
Avviati	Femmina	830	364	4.522	20.740	26.456
	Maschio	3.610	7.197	11.982	18.167	40.956
Totale		4.440	7.561	16.504	38.907	67.412

Documento Unico di Programmazione 2021/2023

Cessati per Settore ATECO – 1^a semestre 2020

Tipo Evento	Genere	Agricoltura	Costruzioni	Industria	Commercio e servizi	Somma
Cessati	Femmina	460	259	3.975	23.707	28.401
	Maschio	2.002	5.881	11.185	17.923	36.991
Totale		2.462	6.140	15.160	41.630	65.392

Differenza tra cessati e avviati per Settore ATECO primo semestre 2019

Genere	Agricoltura	Costruzioni	Industria	Commercio e servizi	Somma
Femmina	-370	-105	-547	+2967	+1945
Maschio	-1608	-1316	-797	-244	-3965
Totale	-1978	-1421	-1344	+2723	-2020

Differenza % tra cessati e avviati per Settore ATECO primo semestre 2019

Genere	Agricoltura	Costruzioni	Industria	Commercio e servizi	Somma
Femmina	44,5%	28,8%	12,09%	14,30%	99,69
Maschio	44,54%	18,28%	6,65%	1,34%	70,81
Totale	49,04%	47,08%	18,74%	15,64%	130,5

Documento Unico di Programmazione 2021/2023

Pratiche

Tipo evento	Periodo selezionato 1° semestre 2020 Brescia	Quota % periodo selezionato	Stesso periodo anno precedente 1° semestre 2019 Brescia	Quota % stesso periodo anno precedente	Tasso di crescita rispetto allo stesso periodo dell'anno precedente (T1)
Proroga	25.060	13,6%	26.175	11,9%	-4,3%
Avviamento	76.208	41,4%	99.193	45,0%	-23,2%
Cessazione	73.428	39,9%	83.448	37,9%	-12,0%
Trasformazione	9.328	5,1%	11.385	5,2%	-18,1%
TOTALE	184.024	100,0%	220.201	100,0%	-16,4%
Saldo (S)	2.780		15.745		-82,3%

(S): Avviamenti - Cessazioni; (T1): (Periodo selezionato - Stesso periodo anno precedente) / Stesso periodo anno precedente;
 Fonte: SISTAL – Sistema informativo statistico per il mercato del lavoro di Regione Lombardia

SERVIZI PUBBLICI LOCALI

Il servizio di pulizia delle acque superficiali del Lago di Garda

Con Decreto del Presidente n. 75 del 31.3.2020 è stata affidata la gestione del servizio di pulizia delle acque superficiali del lago di Garda, per il triennio 2020-2022 alla **Società Garda Uno S.p.A.**, avente sede legale a Padenghe sul Garda (BS).

Lo schema di convenzione ha per oggetto dell'accordo: *"Attività di tutela degli ambienti lacustri e fluviali, accordo con la società Garda Uno per lo svolgimento dell'attività di pulizie delle acque superficiali del lago di Garda. Anni 2020-2022."*

La pulizia superficiale del lago sarà eseguita dalla Società Garda Uno S.P.A. direttamente con i battelli raccoglitori ed il battello eradicatore di proprietà della provincia di Brescia, ovvero avvalendosi di altri mezzi proprio e/o di soggetti abilitati, prevedendo lo svolgimento dei seguenti interventi:

- ✓ l'asportazione, la raccolta e il trasporto presso discariche o altri impianti di gestione (recupero o smaltimento) regolarmente autorizzati dei rifiuti normalmente esistenti sulle acque o provenienti dagli affluenti e dalle rive del Lago di Garda;
- ✓ l'asportazione, la raccolta e il trasporto presso impianti autorizzati delle macrofite dalle sponde lacustri quando l'eccessivo sviluppo di tale vegetazione dia luogo ad un innaturale incremento dell'eutrofizzazione e, comunque, ogni qual volta si verificano eccessivi accumuli di macrofite, con eventuali fenomeni di sviluppo di cattivi odori, di deturpazione del paesaggio e di intralcio alla circolazione delle unità di navigazione che effettuano pubblico servizio di trasporto;
- ✓ l'asportazione, la raccolta e il trasporto presso discariche od altri impianti di gestione (recupero o smaltimento) regolarmente autorizzati dei rifiuti (ramaglie, tronchi d'albero, detriti, macrofite, ecc.) accumulatisi per effetto di eventi idrologici;
- ✓ l'asportazione e l'avvio agli impianti di gestione (recupero o smaltimento) degli idrocarburi immessi nelle acque lacustri, salvo le normali perdite dei natanti, qualora i responsabili della contaminazione non provvedano ovvero non siano individuabili (salve le funzioni di spettanza regionale o comunale in relazione ai siti contaminati);
- ✓ la rimozione e il trasporto presso discariche od altri impianti di gestione (recupero o smaltimento) regolarmente autorizzati di materiali sommersi che possano arrecare danni alla navigazione;
- ✓ la fornitura di assistenza logistica agli enti preposti alla tutela delle risorse ittiche e alla rimozione di carcasse animali;

Servizi formativi in ambito professionale

Con Deliberazione del Consiglio Provinciale n. 50 del 28 novembre 2003 è stato approvato lo Statuto dell'Azienda Speciale per la Formazione Professionale e, in data 13 gennaio 2004, è stata costituita l'**Azienda Speciale Centro Formativo Provinciale Giuseppe Zanardelli** che ha, come oggetto della propria attività, la gestione dei seguenti servizi pubblici locali: gestione dei servizi formativi e delle attività tese alla promozione della cultura formativa nell'ambito professionale. Tale scopo sarà realizzato attraverso l'individuazione, la promozione e l'erogazione di servizi orientativi e formativi in linea con le istanze provenienti dal mercato del lavoro, sia nell'ambito privato che pubblico, dall'utenza del territorio e dal mondo scolastico.

In particolare, l'azienda potrà:

- ✓ svolgere attività di studio, ricerca e progettazione, compiere indagini e sondaggi per l'analisi della domanda formativa e delle esigenze di carattere orientativo;
- ✓ istituire corsi di qualificazione e riqualificazione professionale, di specializzazione, aggiornamento e formazione permanente e continua;
- ✓ favorire il collegamento delle realtà scolastiche, culturali, economiche e socioeducative e produttive con il sistema formativo mediante la promozione e la gestione di attività di orientamento scolastico e professionale;
- ✓ promuovere azioni di marketing di tutti i servizi offerti
- ✓ realizzare e commercializzare supporti e materiali grafico-pubblicitari, anche su commessa

Documento Unico di Programmazione 2021/2023

- ✓ progettazione e la conduzione di attività di formazione, orientamento, inserimento e accompagnamento al lavoro, in modo da assicurare un'offerta formativa coerente con le esigenze del territorio provinciale e dei potenziali destinatari.”

Servizio idrico integrato nell'Ambito Territoriale Ottimale

Con Deliberazione del Consiglio Provinciale n. 26 del 27 giugno 2011 è stata deliberata la costituzione, formalizzata successivamente in data 1° luglio 2011, dell'**Azienda Speciale Ufficio d'Ambito di Brescia**.

L'Azienda è lo strumento tramite il quale la Provincia esercita le funzioni e le attività di programmazione, pianificazione e controllo del servizio idrico integrato nell'Ambito Territoriale Ottimale.

Con atto notarile in data 24 giugno 2016 è stata costituita la società "**Acque Bresciane srl**" per la gestione del Servizio Idrico Integrato nell'ATO della Provincia di Brescia, servizio successivamente affidato con deliberazione del Consiglio Provinciale n. 35/2016.

Si elencano le funzioni e le attività previste dallo Statuto:

- ✓ l'Azienda è lo strumento tramite il quale la Provincia, quale ente responsabile dell'ATO, esercita le funzioni e le attività di cui all'art. 48, comma 2, della legge regionale 12 dicembre 2003, n. 26 e successive modificazioni e integrazioni;
- ✓ l'Azienda può svolgere ulteriori attività in materia di tutela delle acque dall'inquinamento e di gestione delle risorse idriche, su incarico della Provincia, previa convenzione onerosa;
- ✓ l'Azienda fornisce supporto di segreteria, amministrativo e organizzativo alla Conferenza dei Comuni di cui all'art. 48, comma 3, della L.R. 26/2003 e successive modifiche e integrazioni;
- ✓ per lo svolgimento delle proprie funzioni, l'Azienda può stipulare intese, accordi, convenzioni e contratti con enti pubblici e privati e partecipare ad associazioni, enti e istituzioni, pubbliche e private, la cui attività sia rivolta, direttamente o indirettamente, al perseguimento dei medesimi fini.

Nella seguente tabella, si riepiloga la situazione economica di Garda Uno S.p.a. e delle due aziende speciali sopra citate:

RAGIONE SOCIALE	PERCENTUALE DI PARTECIPAZIONE al 31/12/2017	PATRIMONIO NETTO (importi in euro)		Valore partecipazione della Provincia di Brescia calcolato sul patrimonio netto (importi in euro)	VALORE DELLA PRODUZIONE (importi in euro)		RISULTATI DI BILANCIO DEGLI ULTIMI TRE ESERCIZI FINANZIARI (importi in euro)		
		31/12/2018	31/12/2019		31/12/2019	al 31/12/2018	al 31/12/2019	2017	2018
Garda Uno S.p.A.	9,76	20.457.975,00	20.900.180,00	2.039.858,00	27.559.115,00	28.196.085,00	2.885.640,00	992.445,00	442.204,00
Centro Formativo Provinciale Giuseppe Zanardelli	100	3.946.637,00	3.386.404,00	3.386.404,00	17.485.943,00	16.229.597,00	-167.684,00	14.751,00	-560.233,00
Ufficio d'Ambito di Brescia	100	307.267,00	319.989,00	319.989,00	880.613,00	887.457,00	243.743,00	227.266,00	233.990,00

Fonte: Ufficio Servizi Finanziari ed Enti Partecipati

Analisi delle condizioni interne

Gli Organi di Governo

La legge 7 aprile 2014, n. 56 prevede una nuova configurazione delle Province, le quali diventano Enti Territoriali di Area Vasta i cui Organi di Governo, non più eletti direttamente dai Cittadini, vengono individuati attraverso un procedimento elettorale di secondo grado.

I nuovi Organi di Governo dell'Ente Territoriale sono, oltre all'*Assemblea dei Sindaci* dei 205 Comuni che fanno parte della Provincia di Brescia, il *Presidente della Provincia* e il *Consiglio Provinciale* il quale, vista la popolazione residente sul territorio provinciale, è composto, oltre che dal Presidente, da sedici Consiglieri.

I Soggetti chiamati ad eleggere i nuovi Organi Provinciali sono i Sindaci e i Consiglieri dei 205 Comuni della Provincia.

Il 2 novembre 2018 a seguito delle consultazioni elettorali del 31 ottobre 2018, è stato eletto **Presidente** della Provincia **Samuele Alghisi**.

Il 17 marzo 2019, a seguito delle consultazioni elettorali, è stato eletto il nuovo **Consiglio Provinciale**.

Il Presidente della Provincia ha poi conferito, in data 5 aprile 2019, le sotto indicate **deleghe ai Consiglieri Provinciali**, ai sensi dell'articolo 17, comma 2, del nuovo Statuto Provinciale, il quale prevede che *"Il Presidente della Provincia, per favorire il buon andamento dell'azione amministrativa, può anche assegnare deleghe a uno o più Consiglieri Provinciali, dandone immediata comunicazione al Consiglio"*.

CONSIGLIERE	DELEGHE
Guido Galperti <i>Vicepresidente</i>	Ambiente, Polizia Provinciale, Aeroporto di Montichiari e Trasporto Alta Velocità (TAV).
Antonio Bazzani	Protezione Civile
Giovanni Battista Sarnico	Servizio Idrico Integrato, Trasporto Pubblico Locale e rapporti con l'Assemblea dei Sindaci.
Giampiero Bressanelli	Rapporti fra la Provincia, le Comunità Montane e gli altri Organismi del territorio montano, rapporti con l'Associazione Comuni Bresciani (ACB), coordinamento dei progetti relativi al Fondo per lo sviluppo dei Comuni di Confine, interventi sulla legge 2 maggio 1990, n. 102 (Legge Valtellina) e utilizzo della risorsa acqua a eccezione del servizio idrico integrato.
Filippo Ferrari	Impianti sportivi, Istruzione, Edilizia scolastica e Turismo
Diletta Scaglia	Pari Opportunità, Bilancio, Patrimonio e Enti partecipati dalla Provincia
Andrea Ratti	Formazione professionale, Attività produttive, Fiere, Occupazione e lavoro, Costruzione e Gestione delle strade provinciali e Trasporti Eccezionali.

La struttura organizzativa

Con Decreto del Presidente n. 198 del 2 ottobre 2020 è stato aggiornato, con decorrenza 5 ottobre 2020, il Quadro Organizzativo dell'ente. Esso è così articolato:

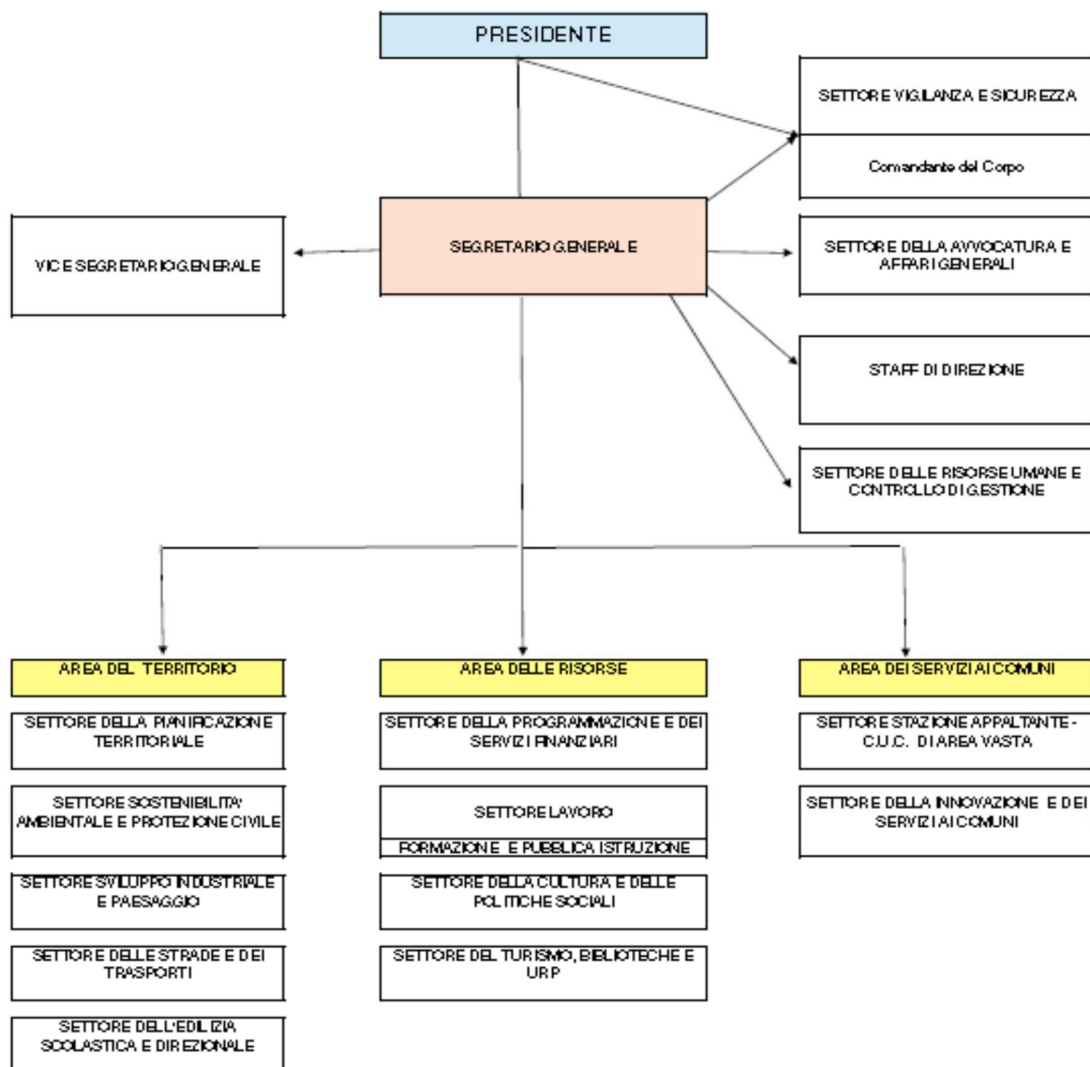

Documento Unico di Programmazione 2021/2023

Le Risorse Umane Personale di ruolo e non di ruolo della Provincia di Brescia – Trend storico 2014-2020

Personale	Fascia	31/12/2014	31/12/2015	31/12/2016	31/12/2017	31/12/2018	31/12/2019	31/12/2020	Variazione dal 2014 al 2020
Dirigenti di ruolo	A	11	8	5	5	5	4	6	2
Dipendenti di ruolo con inc. dir.	B	2	2	2	2	1	1	1	0
Dirigenti esterni con incarico	C	1	1	2	1	1	1	1	0
Dipendenti di ruolo	D	749	654	535	530	507	479	457	-22
Comandati c/o altri Enti	F	4	2	0	0	0	4	2	-2
Comandati in Provincia	G	1	1	1	1	1	0	0	0
Personale ex art. 90	H	1	1	1	1	1	1	1	0
Personale dipendente non di ruolo	I	0	0	0	0	0	0	18	18
Totale personale di ruolo	A+B+D+F	766	666	542	537	513	488	466	-22
Totale personale non di ruolo	C+G+H+I	3	3	4	3	3	2	20	18

Elaborazione dati: Ufficio Controllo di Gestione

La tabella qui sopra mostra il trend storico del personale della Provincia di Brescia, suddividendo lo stesso in personale di ruolo presente nella dotazione organica e personale non di ruolo.

Si evince che il personale di ruolo della Provincia di Brescia al 31/12/2020 conta 466 unità e 20 unità di personale a tempo determinato.

Rapporto tra personale dirigenziale e non – Trend storico 2014-2020

		31/12/2014	31/12/2015	31/12/2016	31/12/2017	31/12/2018	31/12/2019	31/12/2020
Personale dirigenziale che presta servizio nell'Ente	A+B+C	14	11	9	8	7	7	8
Personale NON dirigenziale che presta servizio nell'Ente	D+G+H+I	751	654	538	532	509	480	476
Numero di dipendenti per dirigente		54	59	60	66	73	68	60

Elaborazione dati: Ufficio Controllo di Gestione

Il personale non dirigenziale che presta effettivamente servizio nell'Ente al 31/12/2020, pari a 476 unità, ha registrato una flessione negativa rispetto alle 751 unità del 2014.

Il personale dirigenziale (di ruolo e non ruolo) ha registrato una riduzione passando dalle 14 unità del 2014 alle 8 del 2020.

In media i dipendenti in servizio per ciascun dirigente sono 60.

Documento Unico di Programmazione 2021/2023

Dipendenti di ruolo - Distribuzione per categoria - Comparazione 2019-2020

	al 31/12/2019			al 31/12/2020		
	Femmine	Maschi	Totale	Femmine	Maschi	Totale
Cat. "A"	0	4	4	0	4	4
Cat. "B1"	17	43	60	15	42	57
Cat. "B3"	13	31	44	12	28	40
Cat. "C"	115	131	246	106	130	236
Cat. "D1"	37	36	73	36	34	70
Cat. "D3"	28	28	56	24	26	50
Dirigenti di ruolo	2	3	5	3	3	6
Totale	212	276	488	196	267	463

Elaborazione dati: Ufficio Controllo di Gestione

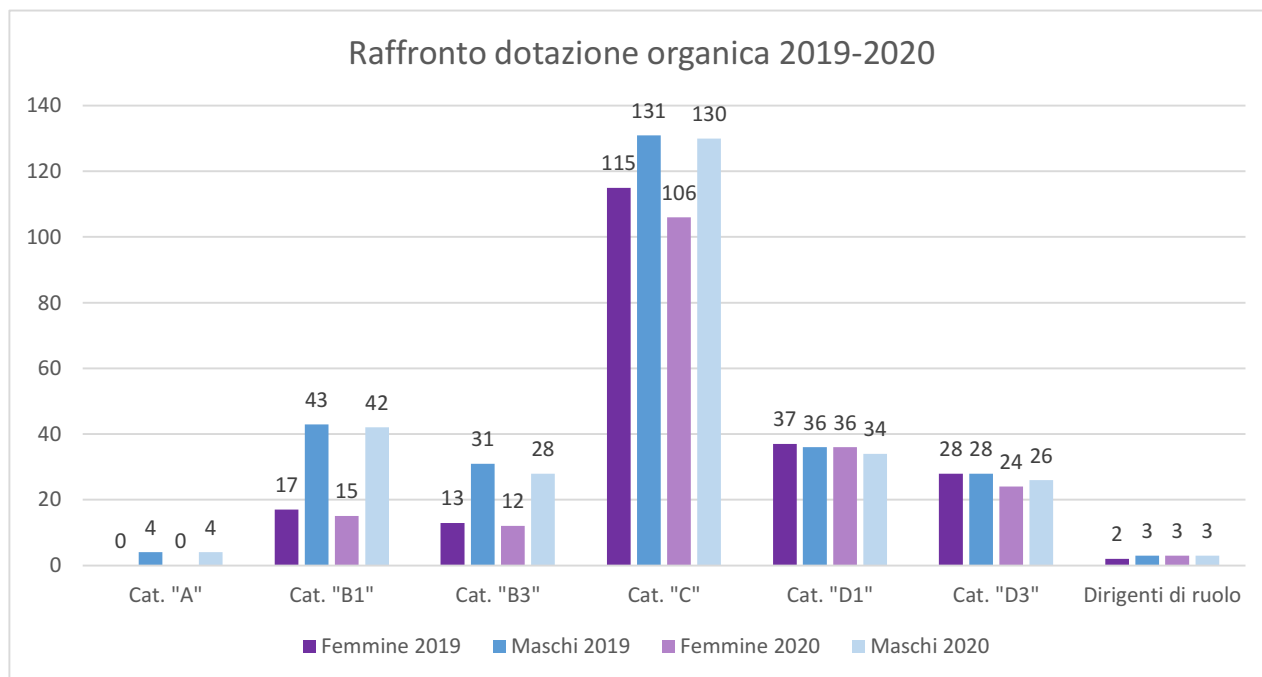

Documento Unico di Programmazione 2021/2023

Le dotazioni strumentali 2015-2020 Attrezzature Informatiche

Sistema operativo	Anno 2015	Anno 2016	Anno 2017	Anno 2018	Anno 2019	Anno 2020
Apple MacOS	10	7	7	8	7	7
Microsoft Windows XP	473	283	201	130	14	14
Microsoft Windows 2000	66	24	12	12	0	0
Microsoft Windows Vista	57	35	26	22	13	13
Microsoft Windows 7	272	17	17	16	14	14
Microsoft Windows 8	155	2	1	1	1	1
Microsoft Windows 10	0	456	490	569	654	847
Totale	1033	824	754	758	703	896

Tipologia postazione	Anno 2015	Anno 2016	Anno 2017	Anno 2018	Anno 2019	Anno 2020
All-in-one	4	6	7	8	7	11
Desktop	779	628	639	612	565	637
Notebook	128	108	108	99	76	191
Tablet	1	1	1	1	0	0
Workstation	121	81	2	38	55	57
Totale	1033	824	757	758	703	896

Sede degli uffici	Anno 2015	Anno 2016	Anno 2017	Anno 2018	Anno 2019	Anno 2020
extra cittadine	116	125	116	121	104	139
Crystal Palace	6	11	0	0	0	0
Villa Barboglio	72	0	0	0	0	0
Via Cefalonia	69	69	63	66	67	77
Via Dalmazia					2	1
Via Fontane	22	3	3	3	3	2
Via Marconi	6	9	1	0	0	0
Via Milano	319	229	229	225	221	293
Via Musei	0	43	38	36	30	31
Via Romiglia	85	64	59	56	52	76
Palazzo Bargnani	47	32	29	38	40	51
Palazzo Broletto	119	77	66	64	41	50
Palazzo Martinengo	84	78	86	93	90	103
Piazza Tebaldo Brusato	80	73	59	56	53	73
Corso Zanardelli	8	11	8	0	0	0
Totale	1033	824	757	758	703	896

Fonte: Settore della Innovazione e dei Servizi ai Comuni

Situazione autoparco

TIPOLOGIA VEICOLO	POLIZIA PROVINCIALE	PROTEZIONE CIVILE	STRADE/EDILIZIA SCOLASTICA	ALTRI SETTORI	TOTALE
Autovetture di proprietà	28	3		6	37
Autovetture a noleggio	24	3	31	9	67
Autovetture in Comodato gratuito regione Lombardia		5			5
Autovetture in custodia giudiziale	2				2
Totale autovetture	54	11	31	15	111

Autocarri di proprietà	9	9	16	7	41
Autocarri a noleggio	1		14		15
Autocarri in comodato gratuito dalla Regione Lombardia		5			5
Totale autocarri	10	14	30	7	61

Imbarcazioni di proprietà	5				5
---------------------------	---	--	--	--	---

Motoveicoli di proprietà					
--------------------------	--	--	--	--	--

Motocarri in proprietà			3		3
------------------------	--	--	---	--	---

Rimorchi in comodato gratuito dalla Regione Lombardia		9			9
---	--	---	--	--	---

Motoslitte	2				2
Rimorchi, sollevatori e simili	4	8	1	1	14
Mezzi d'opera			2		2
Vari	4		4		8
Totale mezzi d'opera di proprietà	10	8	7	1	26

Fonte: Settore della Stazione Appaltante CUC Area Vasta dati al 30/11/2020

EMERGENZA SANITARIA DENOMINATA COVID19

L'emergenza sanitaria scoppiata nel marzo 2020 ha imposto la repentina approvazione di progetti straordinari di lavoro agile, ai sensi dell'art.87 del DL 18/2020, coinvolgendo più di 300 dei dipendenti in servizio di tutti i settori dell'ente.

Settore	Dip. in organico	Dip. servizi indifferibili in presenza	Postazioni di lavoro agile attivate	Strumentazione tecnologica	
				Fornita dall'amministrazione	Fornita dal dipendente
Staff di Direzione	13		13		13
Gestione Risorse Umane e Controllo di Gestione	21	6	15	3	12
Strade e Trasporti	85	54	27	2	25
Edilizia Scolastica e Direzionale	21	7	21		21
Grandi Infrastrutture	11	7	9	5	6
Pianificazione Territoriale	13		13	2	11
Avvocatura e Affari Generali	9	1	9	3	6
Ambiente e Protezione Civile	70	5	65	12	53
Stazione Appaltante	22		21	7	14
Vigilanza e Sicurezza	65	59	6		6
Innovazione, Turismo e Servizi ai Comuni	32	3	29	11	18
Programmazione e Servizi finanziari	19	4	15	7	8
Settore della Cultura e dei Servizi alla Persona – della Istruzione e della Formazione	8	0	8	2	6
Politiche attive del Lavoro	71	4	67	22	45
Totale			317		

Da: Piano Organizzativo Straordinario Lavoro Agile 2020

Il mutato contesto normativo e organizzativo ha quindi imposto le seguenti attività:

è stato predisposto un Piano Organizzativo Straordinario per il lavoro agile, per gestire le attività. Durante il periodo di emergenza è stato strutturato un sistema di monitoraggio al fine di verificare costantemente i risultati conseguiti attraverso la prestazione lavorativa svolta.

la formazione è stata tempestivamente riorganizzata e a tutt'oggi è ancora in modalità webinar sulle tematiche di interesse dell'ente: ciò consente a tutti i dipendenti la massima partecipazione.

sono state adottate misure organizzative per fronteggiare emergenza Covid e attuata in tutti i settori ricognizione e mappatura di tutti i processi.

è stato aggiornato il Documento di Valutazione dei Rischi con puntuali misure calibrate sui rischi dell'emergenza epidemiologica in atto.

è stata potenziata la comunicazione in intranet e sul sito per informare tempestivamente i dipendenti e i cittadini in materia di COVID.

è stata organizzata e prosegue la puntuale e tempestiva distribuzione dei DPI (Dispositivi Protezione Individuale) a tutti i settori.



Stampa DUP sezione strategica 2021



**PROVINCIA
DI BRESCIA**

Tavola di sintesi: AREA STRATEGICA / OBIETTIVO STRATEGICO / OBIETTIVO OPERATIVO

AREA STRATEGICA	OBIETTIVO STRATEGICO	CENTRO DI RESPONSABILITA'	OBIETTIVO OPERATIVO	
1 - Pianificazione territoriale di coordinamento	<u>01 - Qualificazione del territorio</u>	30308 - SETTORE DELLA PIANIFICAZIONE TERRITORIALE	29 - PIANIFICAZIONE TERRITORIALE E URBANISTICA	
	<u>02 - Rispetto dei criteri di sostenibilità</u>	30308 - SETTORE DELLA PIANIFICAZIONE TERRITORIALE	33 - CARTOGRAFIA E SISTEMA INFORMATIVO GEOGRAFICO	
2 - Tutela e Valorizzazione dell'ambiente e del territorio	<u>03 - Sostegno all'ambiente</u>	30307 - SETTORE SOSTENIBILITA' AMBIENTALE E PROTEZIONE CIVILE	41 - USO SOSTENIBILE DELLE ACQUE 63 - PRODUZIONE ENERGETICA SOSTENIBILE	
		30308 - SETTORE DELLA PIANIFICAZIONE TERRITORIALE	39 - AREE PROTETTE E RETE ECOLOGICA	
		30311 - SETTORE SVILUPPO INDUSTRIALE E PAESAGGIO	36 - SOSTENIBILITA' AMBIENTALE DELLE ATTIVITA' D'IMPRESA 37 - TUTELA E VALORIZZAZIONE DELL'AMBIENTE E DEL PAESAGGIO 40 - TUTELA DELLE ACQUE	
	<u>04 - Azioni preventive e di controllo</u>	30202 - CORPO POLIZIA PROVINCIALE		32 - VIGILANZA E CONTROLLO IN MATERIA DI AGRICOLTURA, FORESTE, CACCIA E PESCA (FUNZIONI DELEGATE DALLA REGIONE) 60 - VIGILANZA E CONTROLLO IN MATERIA AMBIENTALE (FUNZIONE FONDAMENTALE)
				30307 - SETTORE SOSTENIBILITA' AMBIENTALE E PROTEZIONE CIVILE

Tavola di sintesi: AREA STRATEGICA / OBIETTIVO STRATEGICO / OBIETTIVO OPERATIVO

AREA STRATEGICA	OBIETTIVO STRATEGICO	CENTRO DI RESPONSABILITA'	OBIETTIVO OPERATIVO
2 - Tutela e Valorizzazione dell'ambiente e del territorio	<u>04 - Azioni preventive e di controllo</u>	30308 - SETTORE DELLA PIANIFICAZIONE TERRITORIALE	34 - GESTIONE SERVIZIO VOLONTARIO DI VIGILANZA ECOLOGICA
	<u>05 - Gestione delle Emergenze</u>	30307 - SETTORE SOSTENIBILITA' AMBIENTALE E PROTEZIONE CIVILE	51 - PROTEZIONE CIVILE E LEGGE VALTELLINA
3 - Viabilità, Grandi Infrastrutture e Trasporti	<u>06 - Sostenere la mobilità</u>	30308 - SETTORE DELLA PIANIFICAZIONE TERRITORIALE	43 - ANALISI E PROGRAMMAZIONE DELLA RETE E DELLE INFRASTRUTTURE PER IL TRASPORTO PUBBLICO 44 - TRASPORTO PUBBLICO LOCALE E TRASPORTO PRIVATO
	<u>07 - Sicurezza stradale</u>	30202 - CORPO POLIZIA PROVINCIALE	17 - MIGLIORAMENTO DELLA SICUREZZA STRADALE - PREVENZIONE E REPRESSIONE DELLE INFRAZIONI STRADALI
		30302 - SETTORE DELLE STRADE E DEI TRASPORTI	48 - COLLABORAZIONE CON GLI ENTI LOCALI PER UNA GESTIONE OTTIMIZZATA DELLA VIABILITA' 49 - MANUTENZIONE E GESTIONE DEL PATRIMONIO STRADALE 50 - SVILUPPO DELLA RETE INFRASTRUTTURALE
	<u>08 - Navigazione interna</u>	30308 - SETTORE DELLA PIANIFICAZIONE TERRITORIALE	45 - NAVIGAZIONE INTERNA
4 - Programmazione della rete scolastica e gestione dell'edilizia scolastica	<u>09 - Gestione, manutenzione dei fabbricati scolastici di IS</u>	30309 - SETTORE DELLA EDILIZIA SCOLASTICA E DIREZIONALE	21 - MANUTENZIONE STRAORDINARIA E ADEGUAMENTO NORMATIVO E FUNZIONALE DEI FABBRICATI SCOLASTICI DI ISTRUZIONE SUPERIORE

Tavola di sintesi: AREA STRATEGICA / OBIETTIVO STRATEGICO / OBIETTIVO OPERATIVO

AREA STRATEGICA	OBIETTIVO STRATEGICO	CENTRO DI RESPONSABILITA'	OBIETTIVO OPERATIVO
4 - Programmazione della rete scolastica e gestione dell'edilizia scolastica	<u>09 - Gestione, manutenzione dei fabbricati scolastici di IS</u>	30309 - SETTORE DELLA EDILIZIA SCOLASTICA E DIREZIONALE	22 - SICUREZZA E GESTIONE EDILE E DEI SERVIZI DI SICUREZZA DEI FABBRICATI SCOLASTICI DI ISTRUZIONE SUPERIORE
		30512 - SETTORE LAVORO FORMAZIONE E PUBBLICA ISTRUZIONE	23 - GESTIONE ATTIVITA' INERENTI L'ISTRUZIONE
	<u>10 - Programmare l'offerta formativa</u>	30512 - SETTORE LAVORO FORMAZIONE E PUBBLICA ISTRUZIONE	58 - POLITICHE PER LA FORMAZIONE PROFESSIONALE
5 - Provincia Casa dei Comuni	<u>11 - Supporto agli Enti per lo sviluppo</u>	30208 - STAFF DI DIREZIONE	01 - ATTIVITA' DI INFORMAZIONE E COMUNICAZIONE ISTITUZIONALE
		30209 - SETTORE DELLE RISORSE UMANE E CONTROLLO DI GESTIONE	06 - SERVIZI DI SUPPORTO AGLI ENTI TERRITORIALI NELLA GESTIONE DEL PERSONALE
		30507 - SETTORE DELLA CULTURA E DELLE POLITICHE SOCIALI	25 - PROMOZIONE DELLA CULTURA
		30509 - SETTORE DEL TURISMO BIBLIOTECHE E URP	24 - GESTIONE DELLA RETE BIBLIOTECARIA BRESCIANA
	<u>12 - Potenziare e diffondere progetti innovativi</u>	30509 - SETTORE DEL TURISMO BIBLIOTECHE E URP	54 - GESTIONE E COORDINAMENTO DI PROGETTI INNOVATIVI AD ELEVATO IMPATTO STRATEGICO FINANZIATI CON RISORSE REGIONALI, NAZIONALI, EUROPEE PUBBLICHE O PRIVATE
		30702 - SETTORE DELLA INNOVAZIONE E DEI SERVIZI AI COMUNI	12 - SOSTEGNO ALL'INNOVAZIONE DEGLI ENTI LOCALI BRESCIANI
	<u>13 - Funzioni di CUC</u>	30701 - SETTORE STAZIONE APPALTANTE - C.U.C. DI AREA VASTA	20 - GESTIONE DELL'ATTIVITA' CONTRATTUALE E SVOLGIMENTO DELLE FUNZIONI DI STAZIONE APPALTANTE

Tavola di sintesi: AREA STRATEGICA / OBIETTIVO STRATEGICO / OBIETTIVO OPERATIVO

AREA STRATEGICA	OBIETTIVO STRATEGICO	CENTRO DI RESPONSABILITA'	OBIETTIVO OPERATIVO
6 - Provincia efficiente e trasparente	14 - <u>Gestione delle risorse umane, finanziarie e del patrimonio</u>	30201 - SETTORE DELLA AVVOCATURA E AFFARI GENERALI	18 - DIFESA, RAPPRESENTANZA E CONSULENZA LEGALE
		30209 - SETTORE DELLE RISORSE UMANE E CONTROLLO DI GESTIONE	08 - GESTIONE ECONOMICA E PREVIDENZIALE DEL PERSONALE
			13 - GESTIONE DELLE RISORSE UMANE
			14 - SICUREZZA SUL LAVORO
		30211 - SETTORE VIGILANZA E SICUREZZA	16 - CONTROLLO DI GESTIONE
			59 - ATTIVITA' DI SUPPORTO AMMINISTRATIVO AL CORPO DELLA POLIZIA PROVINCIALE
		30309 - SETTORE DELLA EDILIZIA SCOLASTICA E DIREZIONALE	10 - MIGLIORAMENTO DEL PATRIMONIO IMMOBILIARE DIREZIONALE PROVINCIALE
	30501 - SETTORE DELLA PROGRAMMAZIONE E DEI SERVIZI FINANZIARI	05 - GESTIONE DELLE RISORSE FINANZIARIE	
	30701 - SETTORE STAZIONE APPALTANTE - C.U.C. DI AREA VASTA	07 - RAZIONALIZZAZIONE DELLE SPESE DI FUNZIONAMENTO DELL'ENTE PER L'ACQUISTO DI BENI E SERVIZI	
		09 - GESTIONE DEL PATRIMONIO PROVINCIALE	
	15 - <u>Anticorruzione e Trasparenza</u>	30200 - SEGRETARIO GENERALE	66 - MISURE ANTICORRUPTIVE E DELLA TRASPARENZA
		30208 - STAFF DI DIREZIONE	02 - ANTICORRUZIONE E TRASPARENZA
	16 - <u>Garantire l'accessibilità ai servizi</u>	30201 - SETTORE DELLA AVVOCATURA E AFFARI GENERALI	03 - SUPPORTO ORGANI ISTITUZIONALI
15 - GESTIONE PROTOCOLLO E TENUTA DEGLI ARCHIVI			
	30509 - SETTORE DEL TURISMO BIBLIOTECHE E URP	19 - INFORMAZIONE E COMUNICAZIONE CON CITTADINI, IMPRESE E ISTITUZIONI	

Tavola di sintesi: AREA STRATEGICA / OBIETTIVO STRATEGICO / OBIETTIVO OPERATIVO

AREA STRATEGICA	OBIETTIVO STRATEGICO	CENTRO DI RESPONSABILITA'	OBIETTIVO OPERATIVO
6 - Provincia efficiente e trasparente	<u>16 - Garantire l'accessibilità ai servizi</u>	30702 - SETTORE DELLA INNOVAZIONE E DEI SERVIZI AI COMUNI	11 - TRANSIZIONE DIGITALE DELL'ENTE, GESTIONE E SVILUPPO DELL'INFRASTRUTTURA E DEGLI APPLICATIVI IN USO
7 - Promozione e sviluppo del territorio	<u>17 - Sostegno alle imprese</u>	30512 - SETTORE LAVORO FORMAZIONE E PUBBLICA ISTRUZIONE	56 - SVILUPPO ECONOMICO, COMPETITIVITA' E OCCUPAZIONE
	<u>18 - Promozione del territorio</u>	30509 - SETTORE DEL TURISMO BIBLIOTECHE E URP	28 - COORDINAMENTO E SOSTEGNO ALLA FUNZIONI DELEGATE EX LR 27/15 IN MATERIA DI TURISMO
8 - Sostegno alla persona e alla famiglia	<u>19 - Politica del lavoro</u>	30512 - SETTORE LAVORO FORMAZIONE E PUBBLICA ISTRUZIONE	57 - POLITICHE ATTIVE DEL LAVORO
	<u>20 - Interventi in materia di politiche sociali</u>	30507 - SETTORE DELLA CULTURA E DELLE POLITICHE SOCIALI	04 - POLITICHE SOCIALI, PARI OPPORTUNITA' E INTERVENTI SUL TERRITORIO
		30512 - SETTORE LAVORO FORMAZIONE E PUBBLICA ISTRUZIONE	26 - PROMOZIONE DELLO SPORT SUL TERRITORIO
			55 - INTERVENTI IN MATERIA DI ASSOCIAZIONISMO, VOLONTARIATO E PERSONE GIURIDICHE PRIVATE



Area strategica	1 - Pianificazione territoriale di coordinamento Orientare la pianificazione territoriale alla promozione e qualificazione del territorio e di forme di cittadinanza attiva, nel rispetto di criteri di sostenibilità dello sviluppo e del contenimento dei consumi energetici ed idrici
Obiettivo strategico	01 - Qualificazione del territorio
Descrizione	Promozione e qualificazione del territorio
Obiettivo strategico	02 - Rispetto dei criteri di sostenibilità
Descrizione	Rispetto di criteri di sostenibilità dello sviluppo e del contenimento dei consumi energetici ed idrici



Area strategica	2 - Tutela e Valorizzazione dell'ambiente e del territorio L'ambiente è un bene da tutelare ed il progresso economico deve trovare spazi compatibili con soluzioni consapevoli: è necessario garantire l'integrità fisica di persone e beni e attraverso azioni preventive e di controllo, anche mediante relazioni con altri enti locali bresciani, la tutela e la salvaguardia del territorio dai rischi geologici, la valorizzazione, il sostegno all'ambiente e il contenimento dei consumi energetici ed idrici
Obiettivo strategico	03 - Sostegno all'ambiente
Descrizione	Valorizzazione, Sostegno all'ambiente, Sviluppo sostenibile, Contenimento dei consumi energetici ed idrici finalizzati a garantire l'integrità fisica di persone e beni
Obiettivo strategico	04 - Azioni preventive e di controllo
Descrizione	Azioni preventive e di controllo, eventualmente anche in relazione con altri enti locali bresciani
Obiettivo strategico	05 - Gestione delle Emergenze
Descrizione	Tutela e salvaguardia del territorio dai rischi geologici, soccorso e superamento delle emergenze



Area strategica	3 - Viabilità, Grandi Infrastrutture e Trasporti Sostenere la mobilità di persone e merci attraverso una politica del trasporto pubblico locale extraurbano volta a garantire all'utenza il miglior servizio tramite l'integrazione modale e tariffaria Per i servizi di manutenzione e assegnare priorità di interventi per indagini strutturali riguardanti i ponti
Obiettivo strategico	06 - Sostenere la mobilità
Descrizione	Garantire all'utenza il miglior servizio in materia di politica del trasporto pubblico locale
Obiettivo strategico	07 - Sicurezza stradale
Descrizione	Incrementare la sicurezza stradale, ridurre il tasso di incidentalità, aumentare la protezione dei versanti nelle zone montane e di pianura grazie ad accurati servizi di manutenzione ed a indagini strutturali; sviluppare la rete stradale in collaborazione con gli altri Enti locali
Obiettivo strategico	08 - Navigazione interna
Descrizione	Esercizio funzioni provinciali in materia di navigazione interna



Area strategica	4 - Programmazione della rete scolastica e gestione dell'edilizia scolastica Supportare gli enti locali nell'individuazione delle risorse necessarie a garantire la conservazione, l'adeguamento, la sicurezza e l'efficientamento energetico del patrimonio immobiliare scolastico, garantendo il funzionamento degli edifici scolastici e la programmazione dell'offerta formativa, attraverso risorse europee e Project Financing
Obiettivo strategico	09 - Gestione, manutenzione dei fabbricati scolastici di IS
Descrizione	Garantire la conservazione, l'adeguamento, la sicurezza e l'efficientamento energetico del patrimonio immobiliare scolastico
Obiettivo strategico	10 - Programmare l'offerta formativa
Descrizione	Programmare l'offerta formativa , attraverso risorse europee e Project Financing



Area strategica	5 - Provincia Casa dei Comuni Rafforzare il ruolo di coordinamento sovra comunale per favorire l'aggregazione ed ottimizzazione della spesa, lo sviluppo dell'innovazione nei servizi pubblici e lo sviluppo socio economico delle comunità bresciane Potenziare e diffondere la pratica della digitalizzazione dei processi, lo sviluppo di servizi smart e la crescita di servizi e pratiche di sostenibilità ambientale. Assumono valenza strategica, oltre quanto previsto nei punti di programma di mandato, la Centrale Unica di Committenza "Area Vasta Brescia" e gli ulteriori progetti che saranno a breve avviati in base alle esigenze espresse dal territorio
Obiettivo strategico	11 - Supporto agli Enti per lo sviluppo
Descrizione	Coordinamento sovra comunale per favorire l'aggregazione ed ottimizzazione della spesa, lo sviluppo dell'innovazione nei servizi pubblici e lo sviluppo socio economico delle comunità bresciane
Obiettivo strategico	12 - Potenziare e diffondere progetti innovativi
Descrizione	Potenziare e diffondere la pratica della digitalizzazione dei processi, lo sviluppo di servizi Smart e la crescita di servizi e pratiche di sostenibilità ambientale
Obiettivo strategico	13 - Funzioni di CUC
Descrizione	Svolgimento delle funzioni di Centrale Unica di Committenza "Area Vasta Brescia"



Area strategica	6 - Provincia efficiente e trasparente Garantire l'efficacia dell'azione amministrativa e della gestione delle risorse finanziarie e umane e assicurare l'accessibilità da parte del cittadino agli ambiti e ai servizi della pubblica amministrazione Promuovere lo sviluppo e la costituzione delle aree omogenee. Strettamente connesse con questo obiettivo strategico sono le attività poste in essere nell'ambito del Piano Triennale di Prevenzione e Corruzione e della Trasparenza, le cui linee strategiche, che qui si intendono richiamate, sono state approvate dal Consiglio Provinciale con atto n46 del 29 novembre 2018
Obiettivo strategico	14 - Gestione delle risorse umane, finanziarie e del patrimonio
Descrizione	Garantire l'efficacia dell'azione amministrativa, attraverso la gestione ottimizzata delle risorse finanziarie, umane e strumentali
Obiettivo strategico	15 - Anticorruzione e Trasparenza
Descrizione	Assicurare un'ideonea politica di Prevenzione della Corruzione nell'Ente anche tramite la concreta attuazione del principio di Trasparenza
Obiettivo strategico	16 - Garantire l'accessibilità ai servizi
Descrizione	Assicurare l'accessibilità da parte del cittadino agli ambiti e ai servizi della pubblica amministrazione, promuovendo lo sviluppo e la costituzione delle aree omogenee. Garantire la puntuale transizione digitale dell'ente.



Area strategica	7 - Promozione e sviluppo del territorio Diffusione e promozione delle peculiarità territoriali bresciane al fine di sostenere e rilanciare l'economia, il turismo e la cultura, mediante protocolli d'intesa con le Istituzioni coinvolte e lo sviluppo della digitalizzazione dei servizi
Obiettivo strategico	17 - Sostegno alle imprese
Descrizione	Sostegno alle imprese del territorio e al reinserimento lavorativo
Obiettivo strategico	18 - Promozione del territorio
Descrizione	Diffusione e promozione delle peculiarità territoriali bresciane al fine di sostenere e rilanciare l'economia e il turismo



Area strategica	8 - Sostegno alla persona e alla famiglia Sostenere l'occupazione lavorativa e promuovere interventi a sostegno delle famiglie, delle fasce deboli e dei giovani, mediante laboratori che evidenzino le specifiche esigenze
Obiettivo strategico	19 - Politica del lavoro
Descrizione	Sostenere l'occupazione lavorativa
Obiettivo strategico	20 - Interventi in materia di politiche sociali
Descrizione	Promuovere interventi a sostegno delle famiglie, delle fasce deboli e dei giovani e promozione dello sport

Sezione Operativa (SeO)

Nota Integrativa

Entrata

Analisi delle risorse 2021/23

Di seguito, si procederà ad una breve illustrazione delle principali voci di entrata previste per il prossimo triennio, tenendo conto della nuova classificazione di bilancio che, all'interno di ciascun titolo, prevede la suddivisione delle entrate in tipologie.

TITOLO 1_ Entrate correnti di natura tributaria, contributiva o perequativa

Tipologia 101: Imposte, tasse e tributi assimilati

Tributo provinciale per l'esercizio delle funzioni di tutela, protezione e igiene ambientale.

Il tributo riguarda l'organizzazione delle attività di gestione smaltimento rifiuti e si sostanzia in un'addizionale della tassa rifiuti solidi urbani o della nuova tariffa rifiuti, se adottata.

L'accertamento avviene a posteriori, sulla base di tabulati trasmessi dai Comuni o dal concessionario per le riscossioni, una volta messi in riscossione i ruoli comunali.

Per l'anno 2021 l'aliquota è determinata al **5%** con una previsione di **€ 8.400.000,00**.

Imposta di iscrizione al pubblico registro automobilistico

L'imposta è stata istituita nel 1999 con apposita deliberazione consiliare così come previsto dall'art. 56 del decreto legislativo 446 del 15 dicembre 1997 e successive modificazioni.

La previsione **per l'anno 2021**, pari ad **€ 44.000.000,00**, è stata stimata sulla base degli introiti degli anni precedenti e tenuto conto dell'introduzione dell'imposta proporzionale per gli atti di iscrizione soggetti ad I.V.A.

Per gli anni 2022 e 2023, le previsioni sono state formulate sulla base del gettito previsto per l'anno 2021.

L'attività di liquidazione, riscossione e contabilizzazione dell'imposta, è affidata all'ufficio del pubblico registro automobilistico.

Tipologia 104: Compartecipazione di tributi

Imposta sulle assicurazioni

A decorrere dal primo gennaio 1999 il gettito dell'imposta sulle assicurazioni contro la responsabilità civile derivante dalla circolazione dei veicoli a motore, esclusi i ciclomotori, è attribuita alla Provincia dove ha sede il pubblico registro automobilistico nel quale i veicoli sono iscritti.

La Giunta, con propria deliberazione n. 54 del 10 febbraio 2012 ha aumentato, con decorrenza 1° aprile 2012 l'aliquota dell'imposta dal 12,50% al 16%.

La previsione **per l'anno 2021** ammonta a **€ 47.500.000,00**

Per gli anni 2022 e 2023, le previsioni sono state formulate sulla base del gettito previsto per l'anno 2021.

Compartecipazione al bollo auto (entrate regionali fiscalizzate)

Dal 1° gennaio 2012 i trasferimenti regionali non vincolati vengono sostituiti da una compartecipazione al gettito riscosso da Regione Lombardia a titolo di imposta di bollo.

La previsione **per l'anno 2021** ammonta a € **2.900.000,00** tenuto conto della diversa attribuzione del finanziamento per il servizio di trasporto pubblico locale da parte della Regione.

TITOLO 2_ Trasferimenti correnti

Tipologia 101: Trasferimenti correnti da amministrazioni pubbliche

Complessivamente sono previsti, **per l'esercizio 2021**, trasferimenti correnti da amministrazioni pubbliche pari ad € **23.234.704,84**.

Tipologia 103: Trasferimenti da imprese

Complessivamente sono previsti, **per l'esercizio 2021**, trasferimenti correnti da imprese pari ad € **62.000,00**.

Tipologia 103: Trasferimenti correnti da Unione europea

Complessivamente sono previsti € **367.743,85**.

TITOLO 3_ Entrate extratributarie

Complessivamente sono previste, **per l'esercizio 2021**, entrate extratributarie pari ad € **55.727.341,73**.

Tipologia 200: Proventi derivanti dall'attività di controllo o repressione delle irregolarità o degli illeciti

Complessivamente, per questa tipologia di entrata, è previsto uno stanziamento di € **42.300.100,00** costituito per € **41.000.000,00** da sanzioni per violazione del codice della strada.

Tipologia 300: Interessi attivi

Sono previsti **per il 2021** interessi attivi pari ad € **1.000,00**.

Tipologia 400: Altre entrate da redditi da capitale

Per il 2021 non sono previsti dividendi.

Tipologia 500: Rimborsi ed altre entrate correnti

Complessivamente, per questa tipologia di entrata, è previsto uno stanziamento di € **8.954.715,71**.

Documento Unico di Programmazione 2021/2023

TITOLO 4 e 5 - Entrate in conto capitale e Entrate da riduzioni di attività finanziarie

Complessivamente sono previste, **per l'esercizio 2021**, entrate pari ad **€. 101.548.877,29**.

TITOLO 6 – Accensione di prestiti

Per l'esercizio 2021 la previsione è pari a **€. 16.900.000,00**.

Anticipazioni di cassa

Non si prevede, **nel triennio 2021-2023**, di ricorrere ad anticipazioni di tesoreria.

Elenco delle Società Partecipate

RAGIONE SOCIALE	CODICE FISCALE	FORMA GIURIDICA	MISURA % PARTECIPAZIONE DELL'AMMINISTRAZIONE
Alpe del Garda - Società Cooperativa Agricola	01507620175	società cooperativa a responsabilità limitata	8,88
A Q M S.r.l.	01746710175	società consortile a responsabilità limitata	10,23
A.L.O.T. Agenzia della Lombardia Orientale per i Trasporti e la Logistica Società Consortile A R.L. (Liquidazione volontaria iscritta in data 26/06/2014)	03057190989	società consortile a responsabilità limitata	25,00
A4 HOLDING S.p.A.	00212330237	società per azioni	0,089
Aeroporto Valerio Catullo di Verona Villafranca Società per Azioni	00841510233	società per azioni	2,09
Associazione Comuni Bresciani Servizi S.r.l. A.C.B. Servizi S.r.l.	03611520176	società a responsabilità limitata	15,00
Autostrade Lombarde S.p.A.	02677720167	società per azioni	0,89
Banca Popolare Etica Società Cooperativa per Azioni	02622940233	società cooperativa per azioni	Inferiore a 0,005
Baradello 2000 S.p.A.	02183280987	società per azioni	4,08
Caseificio Sociale Valsabbino Società Cooperativa Agricola	01758360174	società cooperativa	23,75
Centro Fiera S.p.A.	01581200985	società per azioni	20,00
CISSVA - Caseificio Sociale di Vallecamonica e del Sebino - Società Cooperativa Agricola	01785790179	società cooperativa a responsabilità limitata	14,16
Consorzio Brescia Mercati S.p.A.	02857260174	società consortile per azioni	12,60
Consorzio Idroelettrico di Edolo-Mu' - Società Coop. a R.L.	00362450173	società cooperativa a responsabilità limitata	0,045
Consorzio per la Realizzazione del Centro Servizi Multisetoriale e Tecnologico Soc. Cons. a R.L.	02322070984	società consortile a responsabilità limitata	13,89
Funivia Boario Terme - Borno S.p.A.	00646260174	società per azioni	20,82
Gal Gardavalsabbia Società Consortile a Responsabilità Limitata (in liquidazione)	02356600987	società consortile a responsabilità limitata	2,40
Garda Uno S.p.A.	87007530170	società per azioni	9,76
Centro Fiera Montichiari S.p.A.	02465200984	società per azioni	20,00
Impresa e Territorio S.C.A.R.L.	03251090985	società consortile a responsabilità limitata	13,04
Istituto Superiore di Formazione e Ricerca 2000 Società Consortile per Azione - Isfor 2000 S.C.P.A.	03063890176	società consortile per azioni	0,93
S.I.V. - Società Impianti Valtrompia S.p.A. (Scioglimento e liquidazione iscritti in data 28/12/2010 – fallimento iscritto in data 02/02/2012)	02325220982	società per azioni	48,43
S.p.A. Immobiliare - Fiera di Brescia	03151460171	società per azioni	0,67
Società Impianti Turistici Spa - S.I.T. S.p.A.	00277270179	società per azioni	4,89

Documento Unico di Programmazione 2021/2023

Società Infrastrutture Alta Valcamonica S.p.A. - SIAV S.p.A.	02315470985	società per azioni	19,93
Società per Azioni Autostrade Centro Padane	00114590193	società per azioni	23,00
Sviluppo Turistico Lago d'Iseo S.p.A. - SassabaneK S.p.A.	00451610174	società per azioni	15,20
Tutela Ambientale del Sebino S.r.l.	98002670176	società a responsabilità limitata	15,00
Valsaviore S.p.A. (Scioglimento e liquidazione iscritti in data 04/02/2014)	02907870170	società per azioni	17,33
Ufficio d'Ambito di Brescia	98162450179	Azienda speciale	100
Centro Formativo Provinciale Giuseppe Zanardelli	02481950984	Azienda speciale	100
Centro Padane s.r.l.	01685510198	società a responsabilità limitata	48,73
Acque Bresciane s.r.l.	03832490985	società a responsabilità limitata	2,24

Si precisa che con Deliberazione Consiliare n. 42 del 22 dicembre 2020 è stata approvata la *Revisione ordinaria delle partecipazioni societarie ex articolo 20, decreto legislativo 19 agosto 2016 n. 175*, come modificato dal decreto legislativo 16 giugno 2017, n. 100 ed è stata prevista la dismissione delle seguenti partecipazioni:

Alpe del Garda - Società Cooperativa Agricola;
 Caseificio Sociale Valsabbino Società Cooperativa Agricola;
 CISSVA - Caseificio Sociale di Vallecamonica e del Sebino - Società Cooperativa Agricola;
 Istituto Superiore di Formazione e Ricerca 2000 Società Consortile per Azione - Isfor 2000 S.C.P.A.;
 S.p.A. Immobiliare - Fiera di Brescia.

Documento Unico di Programmazione 2021/2023

Elenco analitico delle quote vincolate e accantonate del risultato di amministrazione presunto al 31/12/2020

AVANZO di amministrazione presunto al 31.12.2020	€ 203.322.634,00
di cui:	
Parte accantonata per fondo crediti di dubbia esigibilità	€ 156.397.065,00
Parte accantonata per passività potenziali	€ 2.200.000,00
Vincoli derivanti da leggi e da principi contabili	€ 17.646.424,32
Vincoli derivanti da trasferimenti	€ 0,00
Vincoli derivanti dalla contrazione di mutui	€ 18.721.363,98
Vincoli formalmente attribuiti dall'ente	€ 0,00
Avanzo destinato	€ 6.916.914,88
Totale parte di AVANZO accantonata e vincolata	€ 201.881.768,18
Totale parte di AVANZO disponibile	€ 1.440.865,82

AVANZO VINCOLATO APPLICATO AL BILANCIO 2021 € 14.007.996,45

Vincolato - da vincoli di legge (corrente) - € 1.243.777,69

Vincolato - da vincoli di legge (investimenti) - € 766.142,76

Vincolato da mutui € 10.283.076,00;

Vincolato da alienazioni € 1.715.000,00 da alienazioni;

Valutazione sull'entità del ricorso al credito e sulle forme di indebitamento

Nel triennio **2021 – 2023** si prevede di ricorrere a indebitamento per un importo pari a **€. 151.268.600,00**

La situazione debitoria della Provincia al 31.12.2020 per residui debiti in ammortamento in linea capitale ammonta a **€. 328.352.523,63**.

Gli oneri d'ammortamento per i finanziamenti sono così determinati per ciascun anno del triennio 2021/2023

	2021	2022	2023
Corresponsione degli interessi	9.517.818,00	8.974.477,00	8.948.102,00
Restituzione del capitale	18.256.641,00	18.684.389,00	19.583.399,00
TOTALE	27.774.459,00	27.658.866,00	28.531.501,00

L'articolo 1, comma 539, della Legge di stabilità 2015 ha modificato il limite alla capacità d'indebitamento: a partire dall'anno 2015, l'ente locale può deliberare nuovi mutui solo se l'importo annuale degli interessi sommato a quello dei mutui precedentemente contratti ed a quello derivante da garanzie prestate al netto dei contributi statali e regionali in conto interessi non supera il 10% delle entrate relative ai primi tre titoli delle entrate del rendiconto del penultimo anno precedente quello in cui viene deliberata l'assunzione dei mutui.

Si presenta qui il prospetto dimostrante il limite alla capacità di indebitamento per l'anno 2021:

Entrate accertate nei primi tre Titoli del Conto Consuntivo 2019

TITOLO I - Entrate Tributarie	101.185.022,73
TITOLO II - Entrate derivanti da contributi e trasferimenti	15.031.541,98
TITOLO III - Entrate extratributarie	63.011.386,15
TOTALE A)	179.227.950,86
10 % di A)	17.922.795,08

Interessi su finanziamenti in ammortamento al 1.1.2021 al netto dei contributi regionali e statali e garanzie prestate:

Verso la Cassa DD.PP. e altri Istituti	9.517.818,00
Verso Società di Leasing	341.000,00
Garanzie	503.168,96
TOTALE B)	10.361.986,96

Quota disponibile (A-B) 7.560.808,12

Ammontare dei mutui teoricamente contraibili 302.432.000,00

(decreto M.E.F.13 luglio 2020) Euribor 6 mesi + 2,80%

Impegni finanziari derivanti dalla sottoscrizione di strumenti finanziari derivati

Nota relativa agli oneri ed agli impegni finanziari derivanti dalla sottoscrizione di strumenti finanziari derivati (art. 62, comma 8, legge 6 agosto 2008 n° 133).

La Provincia di Brescia nell'anno 2006 ha sottoscritto due operazioni di interest rate swap con Dexia Crediop e Deutsche Bank per un importo rispettivamente di €. 104.892.000,00 (scadenza 30/06/2036) e di €. 55.832.000,00 (scadenza 22/12/2036).

Le operazioni sono state perfezionate unicamente per la copertura del rischio di tasso. Il contratto prevede il pagamento di interessi a tasso fisso sino al 30 giugno 2010 e successivamente a tasso variabile legato all'Euribor 12 mesi con cedola compresa tra un livello minimo (floor) ed uno massimo (cap) e precisamente:

ANNUALITA'	SWAP 1		SWAP 2	
	CAP	FLOOR	CAP	FLOOR
2010-2015	5,75%	4,50%	5,50%	4,25%
2015-2025	5,95%	4,75%	5,50%	4,50%
2025-2036	6,25%	4,75%	5,50%	4,50%

Gli impegni finanziari derivanti da tale operazione **per il triennio 2021-2023** sono puntualmente previsti nel bilancio triennale al macroaggregato "Interessi passivi".

I flussi differenziali negativi per l'esercizio 2021 sono pari a €. 5.949.505,00

Nell' esercizio 2021 i differenziali avranno i seguenti andamenti:

Swap 1					Swap 2				
Provincia Incassa					Provincia Paga				
Inizio Periodo	Fine Periodo	Nominale	capitale	Interessi	Inizio Periodo	Fine Periodo	Nominale	Capitale	Interessi
30/06/2020	30/06/2021	104.892.000	-	0	30/06/2020	30/06/2021	76.988.004	2.863.280	3.855.187
Swap 2					Swap 1				
Provincia Incassa					Provincia Paga				
Inizio Periodo	Fine Periodo	Nominale	capitale	Interessi	Inizio Periodo	Fine Periodo	Nominale	Capitale	Interessi
22/12/2020	22/12/2021	55.832.000	-	0	22/12/2020	22/12/2021	40.979.238	1.524.069	2.094.318

Alla data del 31.12.2020 l'entità del mark to market è negativo ed è il seguente:

Swap 1 €. 104.892.000,00 (originario): €. - 10.481.010,00;

Swap 2 €. 55.832.000,00 (originario): €. - 4.451.998,00;

L'andamento negativo del valore è causato dalla forte riduzione del tasso di riferimento operato dalla B.C.E. e dalla curva dei tassi a m/l termine.

Parametri obiettivi per l'accertamento della condizione di ente strutturalmente deficitario ai sensi dell'art. 242 del Testo Unico degli Enti Locali)

TABELLA DEI PARAMETRI OBIETTIVI PER LE PROVINCE E LE CITTA' METROPOLITANE AI FINI DELL'ACCERTAMENTO DELLA CONDIZIONE DI ENTE STRUTTURALMENTE DEFICITARIO

		Barrare la condizione che ricorre	
		SI	NO
P1	Indicatore 1.1 (Incidenza spese rigide - ripiano disavanzo, personale e debito - su entrate correnti) maggiore del 41%		NO
P2	Indicatore 2.8 (Incidenza degli incassi delle entrate proprie sulle previsioni definitive di parte corrente) minore del 21%		NO
P3	Indicatore 3.2 (Anticipazioni chiuse solo contabilmente) maggiore di 0		NO
P4	Indicatore 10.3 (Sostenibilità debiti finanziari) maggiore del 15%		NO
P5	Indicatore 12.4 (Sostenibilità disavanzo effettivamente a carico dell'esercizio) maggiore del 1,20%		NO
P6	Indicatore 13.1 (Debiti riconosciuti e finanziati) maggiore del 1%		NO
P7	[Indicatore 13.2 (Debiti in corso di riconoscimento) + Indicatore 13.3 (Debiti riconosciuti e in corso di finanziamento)] maggiore del 0,60%		NO
P8	Indicatore concernente l'effettiva capacità di riscossione (riferito al totale delle entrate) minore del 45%	SI	
Gli enti locali che presentano almeno la metà dei parametri deficitari (la condizione "SI" identifica il parametro deficitario) sono strutturalmente deficitari ai sensi dell'articolo 242, comma 1, Tuel.			
Sulla base dei parametri suindicati l'ente è da considerarsi in condizioni strutturalmente deficitarie			NO

Fondo Crediti di Dubbia Esigibilità

Il principio contabile applicato della contabilità finanziaria potenziata stabilisce che, nell'imputazione contabile delle entrate, sono accertate per l'intero importo del credito anche le entrate di dubbia e difficile esazione, per le quali non è certa la riscossione integrale.

Per tali crediti, è effettuato un accantonamento al "Fondo crediti di dubbia esigibilità".

Non richiedono l'accantonamento al fondo crediti di dubbia esigibilità:

- ✓ i trasferimenti da altre amministrazioni pubbliche, in quanto destinate ad essere accertate a seguito dell'assunzione dell'impegno da parte dell'amministrazione erogante;
- ✓ i crediti assistiti da fidejussione;
- ✓ le entrate tributarie che, sulla base dei nuovi principi, sono accertate per cassa.

Entrate Di Dubbia e Difficile Esigibilità

Tipologia 200: Proventi derivanti dall'attività di controllo e repressione delle irregolarità e degli illeciti

Sanzioni per violazione codice della strada €. 41.000.0000,00

Periodo	Importo accertato competenza	Incassi Cp	Incassi Rs anno precedente	Incassi Cp + Rs	% Riscosso (Incassi/acc.to)	Media semplice %	FCDE
	(A)	(B)	©	D=B+C	E=D/A	F=E/5	
2014	20.123.716,13	6.096.704,17		8.692.162,91	43,19%	44,89%	22.595.100,00
2015	31.143.310,53	11.607.972,27	2.595.458,74	16.306.239,49	52,36%		
2016	45.678.144,30	16.970.791,51	4.698.267,22	20.997.862,93	45,97%		
2017	49.689.041,94	13.972.618,04	4.027.071,42	21.948.502,55	44,17%		
2018	42.133.468,08	13.769.877,17	7.975.884,51	16.331.369,97	38,76%		
2019			2.561.492,80				
Totale	188.767.680,98	62.417.963,16	21.858.174,69	84.276.137,85	224,45%		

Nelle annualità 2021, 2022 e 2023 gli enti devono stanziare in spesa una quota non inferiore al 100% dell'importo dell'accantonamento ordinario.

Importo fondo 2021 €.

(100%) 22.595.100,00

Importo fondo 2022 €.

(100%) 22.595.100,00

Importo fondo 2023 €.

(100%) 22.595.100,00

Entrate che l'Ente non considera di dubbia e difficile esazione, per le quali non è costituito il fondo crediti di dubbia esigibilità:

Entrate tributarie riscosse per cassa

- ✓ Imposta provinciale di trascrizione: somme riversate dal P.R.A. di Brescia;
- ✓ Imposta R.C. auto: somme riversate dalla Agenzia delle Entrate;
- ✓ Compartecipazione bollo auto: somme riversate da Regione Lombardia.



Stampa DUP sezione operativa 2021



**PROVINCIA
DI BRESCIA**

Tavola di sintesi: MISSIONE / PROGRAMMA - OBIETTIVO OPERATIVO

MISSIONE / PROGRAMMA	CENTRO DI RESPONSABILITA'	OBIETTIVO OPERATIVO
0101 - Servizi istituzionali, generali e di gestione - Organi istituzionali	30208 - STAFF DI DIREZIONE	<u>01 - ATTIVITA' DI INFORMAZIONE E COMUNICAZIONE ISTITUZIONALE</u>
0101/0111 - Servizi istituzionali, generali e di gestione - Organi istituzionali- Altri servizi generali	30201 - SETTORE DELLA AVVOCATURA E AFFARI GENERALI	<u>03 - SUPPORTO ORGANI ISTITUZIONALI</u>
0103 - Servizi istituzionali, generali e di gestione - Gestione economica, finanziaria, programmazione, provveditorato	30501 - SETTORE DELLA PROGRAMMAZIONE E DEI SERVIZI FINANZIARI	<u>05 - GESTIONE DELLE RISORSE FINANZIARIE</u>
0105/0402 - Servizi istituzionali, generali e di gestione - Gestione dei beni demaniali e patrimoniali / Istruzione e diritto allo studio - Altri ordini di istruzione non universitaria[i]	30701 - SETTORE STAZIONE APPALTANTE - C.U.C. DI AREA VASTA	<u>09 - GESTIONE DEL PATRIMONIO PROVINCIALE</u>
0108/0111/0402 - Servizi istituzionali, generali e di gestione - Statistica e sistemi informativi / Altri servizi generali / Istruzione e diritto allo studio - Altri ordini di istruzione non universitaria/	30702 - SETTORE DELLA INNOVAZIONE E DEI SERVIZI AI COMUNI	<u>11 - TRANSIZIONE DIGITALE DELL'ENTE, GESTIONE E SVILUPPO DELL'INFRASTRUTTURA E DEGLI APPLICATIVI IN USO</u>
0109 - Servizi istituzionali, generali e di gestione - Assistenza tecnico-amministrativa agli enti locali	30509 - SETTORE DEL TURISMO BIBLIOTECHE E URP	<u>54 - GESTIONE E COORDINAMENTO DI PROGETTI INNOVATIVI AD ELEVATO IMPATTO STRATEGICO FINANZIATI CON RISORSE REGIONALI, NAZIONALI, EUROPEE PUBBLICHE O PRIVATE</u>
	30702 - SETTORE DELLA INNOVAZIONE E DEI SERVIZI AI COMUNI	<u>12 - SOSTEGNO ALL'INNOVAZIONE DEGLI ENTI LOCALI BRESCIANI</u>

Tavola di sintesi: MISSIONE / PROGRAMMA - OBIETTIVO OPERATIVO

MISSIONE / PROGRAMMA	CENTRO DI RESPONSABILITA'	OBIETTIVO OPERATIVO
0110 - Servizi istituzionali, generali e di gestione - Risorse umane	30209 - SETTORE DELLE RISORSE UMANE E CONTROLLO DI GESTIONE	<u>06 - SERVIZI DI SUPPORTO AGLI ENTI TERRITORIALI NELLA GESTIONE DEL PERSONALE</u>
		<u>08 - GESTIONE ECONOMICA E PREVIDENZIALE DEL PERSONALE</u>
		<u>13 - GESTIONE DELLE RISORSE UMANE</u>
		<u>14 - SICUREZZA SUL LAVORO</u>
		<u>16 - CONTROLLO DI GESTIONE</u>
0111 - Servizi istituzionali, generali e di gestione - Altri servizi generali	30200 - SEGRETARIO GENERALE	<u>66 - MISURE ANTICORRUTTIVE E DELLA TRASPARENZA</u>
	30201 - SETTORE DELLA AVVOCATURA E AFFARI GENERALI	<u>15 - GESTIONE PROTOCOLLO E TENUTA DEGLI ARCHIVI</u> <u>18 - DIFESA, RAPPRESENTANZA E CONSULENZA LEGALE</u>
	30202 - CORPO POLIZIA PROVINCIALE	<u>17 - MIGLIORAMENTO DELLA SICUREZZA STRADALE - PREVENZIONE E REPRESSIONE DELLE INFRAZIONI STRADALI</u>
	30208 - STAFF DI DIREZIONE	<u>02 - ANTICORRUZIONE E TRASPARENZA</u>
	30211 - SETTORE VIGILANZA E SICUREZZA	<u>59 - ATTIVITA' DI SUPPORTO AMMINISTRATIVO AL CORPO DELLA POLIZIA PROVINCIALE</u>
	30509 - SETTORE DEL TURISMO BIBLIOTECHE E URP	<u>19 - INFORMAZIONE E COMUNICAZIONE CON CITTADINI, IMPRESE E ISTITUZIONI</u>
	30701 - SETTORE STAZIONE APPALTANTE - C.U.C. DI AREA VASTA	<u>20 - GESTIONE DELL'ATTIVITA' CONTRATTUALE E SVOLGIMENTO DELLE FUNZIONI DI STAZIONE APPALTANTE</u>
0111/0402/1005 - Servizi istituzionali, generali e di gestione / Altri servizi generali / Istruzione e diritto allo studio - Altri ordini di istruzione non universitaria/Trasporti e diritto alla mobilità	30309 - SETTORE DELLA EDILIZIA SCOLASTICA E DIREZIONALE	<u>10 - MIGLIORAMENTO DEL PATRIMONIO IMMOBILIARE DIREZIONALE PROVINCIALE</u>
	30701 - SETTORE STAZIONE APPALTANTE - C.U.C. DI AREA VASTA	<u>07 - RAZIONALIZZAZIONE DELLE SPESE DI FUNZIONAMENTO DELL'ENTE PER L'ACQUISTO DI BENI E SERVIZI</u>

Tavola di sintesi: MISSIONE / PROGRAMMA - OBIETTIVO OPERATIVO

MISSIONE / PROGRAMMA	CENTRO DI RESPONSABILITA'	OBIETTIVO OPERATIVO
0402 - Istruzione e diritto allo studio - Altri ordini di istruzione non universitaria[i]	30309 - SETTORE DELLA EDILIZIA SCOLASTICA E DIREZIONALE	<u>22 - SICUREZZA E GESTIONE EDILE E DEI SERVIZI DI SICUREZZA DEI FABBRICATI SCOLASTICI DI ISTRUZIONE SUPERIORE</u>
0402/0404 - Istruzione e diritto allo studio - Altri ordini di istruzione non universitaria[i] / Istruzione universitaria	30309 - SETTORE DELLA EDILIZIA SCOLASTICA E DIREZIONALE	<u>21 - MANUTENZIONE STRAORDINARIA E ADEGUAMENTO NORMATIVO E FUNZIONALE DEI FABBRICATI SCOLASTICI DI ISTRUZIONE SUPERIORE</u>
	30512 - SETTORE LAVORO FORMAZIONE E PUBBLICA ISTRUZIONE	<u>23 - GESTIONE ATTIVITA' INERENTI L'ISTRUZIONE</u>
0501 - Tutela e valorizzazione dei beni e attività culturali - Valorizzazione dei beni di interesse storico	30507 - SETTORE DELLA CULTURA E DELLE POLITICHE SOCIALI	<u>25 - PROMOZIONE DELLA CULTURA</u>
0502 - Tutela e valorizzazione dei beni e attività culturali - Attività culturali e interventi diversi nel settore culturale	30509 - SETTORE DEL TURISMO BIBLIOTECHE E URP	<u>24 - GESTIONE DELLA RETE BIBLIOTECARIA BRESCIANA</u>
0601/0701 - Politiche giovanili, sport e tempo libero/sport e tempo libero/turismo	30507 - SETTORE DELLA CULTURA E DELLE POLITICHE SOCIALI	<u>26 - PROMOZIONE DELLO SPORT SUL TERRITORIO</u>
0701 - Turismo - Sviluppo e la valorizzazione del turismo	30509 - SETTORE DEL TURISMO BIBLIOTECHE E URP	<u>28 - COORDINAMENTO E SOSTEGNO ALLA FUNZIONI DELEGATE EX LR. 27/15 IN MATERIA DI TURISMO</u>
0801 - Assetto del territorio ed edilizia abitativa - Urbanistica e assetto del territorio	30308 - SETTORE DELLA PIANIFICAZIONE TERRITORIALE	<u>29 - PIANIFICAZIONE TERRITORIALE E URBANISTICA</u>
0901 - Sviluppo sostenibile e tutela del territorio e dell'ambiente - Difesa del suolo	30307 - SETTORE SOSTENIBILITA' AMBIENTALE E PROTEZIONE CIVILE	<u>30 - SANZIONI AMMINISTRATIVE</u>
	30308 - SETTORE DELLA PIANIFICAZIONE TERRITORIALE	<u>33 - CARTOGRAFIA E SISTEMA INFORMATIVO GEOGRAFICO</u>
	30311 - SETTORE SVILUPPO INDUSTRIALE E PAESAGGIO	<u>36 - SOSTENIBILITA' AMBIENTALE DELLE ATTIVITA' D'IMPRESA</u>

Tavola di sintesi: MISSIONE / PROGRAMMA - OBIETTIVO OPERATIVO

MISSIONE / PROGRAMMA	CENTRO DI RESPONSABILITA'	OBIETTIVO OPERATIVO
0901/0902 - Sviluppo sostenibile e tutela del territorio e dell'ambiente - Difesa del suolo / Tutela, valorizzazione e recupero ambientale	30307 - SETTORE SOSTENIBILITA' AMBIENTALE E PROTEZIONE CIVILE	<u>38 - GESTIONE DEI RIFIUTI E BONIFICA DEI SITI INQUINATI</u>
0902 - Sviluppo sostenibile e tutela del territorio e dell'ambiente - Tutela, valorizzazione e recupero ambientale	30202 - CORPO POLIZIA PROVINCIALE	<u>32 - VIGILANZA E CONTROLLO IN MATERIA DI AGRICOLTURA, FORESTE, CACCIA E PESCA (FUNZIONI DELEGATE DALLA REGIONE)</u> <u>60 - VIGILANZA E CONTROLLO IN MATERIA AMBIENTALE (FUNZIONE FONDAMENTALE)</u>
	30307 - SETTORE SOSTENIBILITA' AMBIENTALE E PROTEZIONE CIVILE	<u>35 - VALUTAZIONE IMPATTO AMBIENTALE</u> <u>42 - PRESIDIO ATTIVITA' IPPC ALLEVAMENTI INTENSIVI</u>
	30308 - SETTORE DELLA PIANIFICAZIONE TERRITORIALE	<u>34 - GESTIONE SERVIZIO VOLONTARIO DI VIGILANZA ECOLOGICA</u>
	30311 - SETTORE SVILUPPO INDUSTRIALE E PAESAGGIO	<u>37 - TUTELA E VALORIZZAZIONE DELL'AMBIENTE E DEL PAESAGGIO</u>
0902/0906 - Sviluppo sostenibile e tutela del territorio e dell'ambiente / Tutela e recupero ambientale / tutela e valorizzazione delle risorse idriche	30311 - SETTORE SVILUPPO INDUSTRIALE E PAESAGGIO	<u>40 - TUTELA DELLE ACQUE</u>
0904/0906 - Sviluppo sostenibile e tutela del territorio e dell'ambiente / servizio idrico integrato/Tutela e valorizzazione delle risorse	30307 - SETTORE SOSTENIBILITA' AMBIENTALE E PROTEZIONE CIVILE	<u>41 - USO SOSTENIBILE DELLE ACQUE</u>
0905 - Sviluppo sostenibile e tutela del territorio e dell'ambiente - Aree protette, parchi naturali, protezione naturalistica e forestazione	30308 - SETTORE DELLA PIANIFICAZIONE TERRITORIALE	<u>39 - AREE PROTETTE E RETE ECOLOGICA</u>

Tavola di sintesi: MISSIONE / PROGRAMMA - OBIETTIVO OPERATIVO

MISSIONE / PROGRAMMA	CENTRO DI RESPONSABILITA'	OBIETTIVO OPERATIVO
1002 - Trasporti e diritto alla mobilità - Trasporto pubblico locale	30308 - SETTORE DELLA PIANIFICAZIONE TERRITORIALE	<u>43 - ANALISI E PROGRAMMAZIONE DELLA RETE E DELLE INFRASTRUTTURE PER IL TRASPORTO PUBBLICO</u>
		<u>44 - TRASPORTO PUBBLICO LOCALE E TRASPORTO PRIVATO</u>
		<u>45 - NAVIGAZIONE INTERNA</u>
1005 - Trasporti e diritto alla mobilità - Viabilità e infrastrutture stradali	30302 - SETTORE DELLE STRADE E DEI TRASPORTI	<u>48 - COLLABORAZIONE CON GLI ENTI LOCALI PER UNA GESTIONE OTTIMIZZATA DELLA VIABILITA'</u>
		<u>49 - MANUTENZIONE E GESTIONE DEL PATRIMONIO STRADALE</u>
		<u>50 - SVILUPPO DELLA RETE INFRASTRUTTURALE</u>
1101 - Soccorso Civile - Sistema di protezione civile	30307 - SETTORE SOSTENIBILITA' AMBIENTALE E PROTEZIONE CIVILE	<u>51 - PROTEZIONE CIVILE E LEGGE VALTELLINA</u>
1202/1204/1207 - Diritti sociali, politiche sociali e famiglia / interv. disabilità/sogg a rischio di escl.sociale/ programmazione rete	30507 - SETTORE DELLA CULTURA E DELLE POLITICHE SOCIALI	<u>04 - POLITICHE SOCIALI, PARI OPPORTUNITA' E INTERVENTI SUL TERRITORIO</u>
1208 - Diritti sociali, politiche sociali e famiglia - Cooperazione e associazionismo	30512 - SETTORE LAVORO FORMAZIONE E PUBBLICA ISTRUZIONE	<u>55 - INTERVENTI IN MATERIA DI ASSOCIAZIONISMO, VOLONTARIATO E PERSONE GIURIDICHE PRIVATE</u>
1401 - Sviluppo economico e competitività - Industria, PMI e Artigianato	30512 - SETTORE LAVORO FORMAZIONE E PUBBLICA ISTRUZIONE	<u>56 - SVILUPPO ECONOMICO, COMPETITIVITA' E OCCUPAZIONE</u>
1501 - Politiche per il lavoro e la formazione professionale - Servizi per lo sviluppo del mercato del lavoro	30512 - SETTORE LAVORO FORMAZIONE E PUBBLICA ISTRUZIONE	<u>57 - POLITICHE ATTIVE DEL LAVORO</u>
1502 - Politiche per il lavoro e la formazione professionale - Formazione professionale	30512 - SETTORE LAVORO FORMAZIONE E PUBBLICA ISTRUZIONE	<u>58 - POLITICHE PER LA FORMAZIONE PROFESSIONALE</u>
1701 - Energia e diversificazione delle fonti energetiche - Fonti energetiche	30307 - SETTORE SOSTENIBILITA' AMBIENTALE E PROTEZIONE CIVILE	<u>63 - PRODUZIONE ENERGETICA SOSTENIBILE</u>



Missione / Programma	0101 - Servizi istituzionali, generali e di gestione - Organi istituzionali					
Obiettivo operativo	01 - ATTIVITA' DI INFORMAZIONE E COMUNICAZIONE ISTITUZIONALE					
Finalità e motivazioni delle scelte	<p>Promuovere e valorizzare, coerentemente al Programma di mandato, il dialogo intercomunale, volto a superare anche le diversità di appartenenza politica per favorire l'organizzazione dei servizi a livello di area vasta sul territorio che si tradurrà in un miglioramento del livello di efficacia ed efficienza dei medesimi servizi e di sviluppo e promozione del territorio.</p> <p>Promuovere una costante attività di informazione istituzionale sulle attività svolte dalla Provincia in relazione alle competenze previste dalla legge 7 aprile 2014, n.56 di riforma delle Province attraverso soprattutto comunicati stampa e l'organizzazione di conferenze stampa.</p>					
Area strategica	5 - Provincia Casa dei Comuni	Obiettivo strategico	11 - Supporto agli Enti per lo sviluppo			
Responsabile Politico	Presidente Alghisi Samuele	Centro di Responsabilita'	30208 - STAFF DI DIREZIONE			
Risorse assegnate all'obiettivo	Programma / Tipologia	Titolo	Residui	Previsione 2021	Previsione 2022	Previsione 2023
Risorse Finanziarie (spesa)						
Risorse Finanziarie (entrata)						
Risorse Umane	Con riferimento alle attività comprese nella descrizione degli Obiettivi operativi, le risorse umane impiegate sono quelle inserite negli uffici del centro di responsabilità, quantificate e specificate nel Piano Esecutivo di Gestione e delle Performance.					
Risorse Strumentali	Le risorse strumentali impiegate per la realizzazione delle attività dell'obiettivo operativo sono quelle attualmente in dotazione ai settori richiamati e presenti nell'inventario.					



Missione / Programma	0101/0111 - Servizi istituzionali, generali e di gestione - Organi istituzionali- Altri servizi generali					
Obiettivo operativo	03 - SUPPORTO ORGANI ISTITUZIONALI					
Finalità e motivazioni delle scelte	Perseguire l'azione di ammodernamento, razionalizzazione e semplificazione dell'azione amministrativa a supporto degli Organi Istituzionali affinché possano disporre, per una corretta ed efficace azione di governo, una idonea assistenza tecnico-giuridica, dopo la legge di riforma delle province (legge n.56/2014) e il riassetto organizzativo voluto dalla Regione Lombardia con legge n.19/2015.					
Area strategica	6 - Provincia efficiente e trasparente	Obiettivo strategico	16 - Garantire l'accessibilità ai servizi			
Responsabile Politico	Presidente Alghisi Samuele	Centro di Responsabilita'	30201 - SETTORE DELLA AVVOCATURA E AFFARI GENERALI			
Risorse assegnate all'obiettivo	Programma / Tipologia	Titolo	Residui	Previsione 2021	Previsione 2022	Previsione 2023
Risorse Finanziarie (spesa)	0101 - Servizi istituzionali, generali e di gestione - Organi istituzionali	1 - Spese correnti	50.245,97	106.812,85	106.812,85	106.812,85
	0111 - Servizi istituzionali, generali e di gestione - Altri servizi generali	1 - Spese correnti	5.592,96	107.000,00	107.000,00	107.000,00
Risorse Finanziarie (entrata)						
Risorse Umane	Con riferimento alle attività comprese nella descrizione degli Obiettivi operativi, le risorse umane impiegate sono quelle inserite negli uffici del centro di responsabilità, quantificate e specificate nel Piano Esecutivo di Gestione e delle Performance.					
Risorse Strumentali	Le risorse strumentali impiegate per la realizzazione delle attività dell'obiettivo operativo sono quelle attualmente in dotazione ai settori richiamati e presenti nell'inventario.					



Missione / Programma	0103 - Servizi istituzionali, generali e di gestione - Gestione economica, finanziaria, programmazione, provveditorato		
Obiettivo operativo	05 - GESTIONE DELLE RISORSE FINANZIARIE		
Finalità e motivazioni delle scelte	L'attività è diretta a garantire il costante mantenimento degli equilibri di bilancio, monitorando l'andamento delle entrate correnti e verificando l'assunzione di spese correnti nei limiti e con le modalità stabiliti dalle norme contabili. Si continua il monitoraggio delle entrate e delle spese correnti e in conto capitale al fine di garantire il rispetto degli equilibri di bilancio. Oltre al rispetto della normativa in materia di contabilità pubblica, il monitoraggio ed il mantenimento degli equilibri di bilancio permetterà di adottare aggiustamenti al verificarsi di una riduzione del gettito delle entrate rispetto alle previsioni. Così facendo si eviterà di ricorrere a ulteriori tagli di spesa corrente in corso esercizio compromettendo l'ordinata programmazione dell'attività dei diversi settori dell'Ente. La riduzione della spesa corrente di funzionamento e l'attenta riscossione delle entrate tributarie ed extra tributarie, dovranno essere finalizzate al mantenimento dell'equilibrio economico del bilancio, caratterizzato dal taglio previsto dalla legge di stabilità per il 2015 e successive modificazioni normative. E' inoltre prevista la cessione di partecipazione azionarie. e la riorganizzazione del servizio della cassa economale con una puntuale nuova disciplina		
Area strategica	6 - Provincia efficiente e trasparente	Obiettivo strategico	14 - Gestione delle risorse umane, finanziarie e del patrimonio
Responsabile Politico	Consigliere Scaglia Diletta	Centro di Responsabilita'	30501 - SETTORE DELLA PROGRAMMAZIONE E DEI SERVIZI FINANZIARI

Risorse assegnate all'obiettivo	Programma / Tipologia	Titolo	Residui	Previsione 2021	Previsione 2022	Previsione 2023
Risorse Finanziarie (spesa)	0103 - Servizi istituzionali, generali e di gestione - Gestione economica, finanziaria, programmazione, provveditorato	1 - Spese correnti	4.313.746,53	39.616.364,84	44.446.000,00	44.446.000,00
	0105 - Servizi istituzionali, generali e di gestione - Gestione dei beni demaniali e patrimoniali	1 - Spese correnti	608.833,59	4.611.706,00	4.323.892,00	4.169.161,00
	1002 - Trasporti e diritto alla mobilità - Trasporto pubblico locale	1 - Spese correnti	59.890,00	86.892,00	80.646,00	77.551,00
	1502 - Politiche per il lavoro e la formazione professionale - Formazione professionale	1 - Spese correnti	56.996,00	56.689,00	54.166,00	52.136,00
	2001 - Fondi e accantonamenti - Fondo di riserva	1 - Spese correnti	0,00	650.000,00	650.000,00	650.000,00
	0101 - Servizi istituzionali, generali e di gestione - Organi istituzionali	1 - Spese correnti	31.998,42	142.000,00	142.000,00	142.000,00
	0103 - Servizi istituzionali, generali e di gestione - Gestione economica, finanziaria, programmazione, provveditorato	2 - Spese in conto capitale	700.000,00	350.000,00	0,00	0,00



0107 - Servizi istituzionali, generali e di gestione - Elezioni e consultazioni popolari - Anagrafe e stato civile	1 - Spese correnti	259.928,11	0,00	0,00	0,00
0402 - Istruzione e diritto allo studio - Altri ordini di istruzione non universitaria[i]	1 - Spese correnti	11.750,00	22.035,00	21.256,00	20.470,00
0701 - Turismo - Sviluppo e la valorizzazione del turismo	1 - Spese correnti	9.050,00	9.303,00	8.441,00	8.105,00
1005 - Trasporti e diritto alla mobilità - Viabilità e infrastrutture stradali	1 - Spese correnti	1.460.526,12	2.867.494,00	2.705.325,00	2.616.283,00
9901 - Servizi per conto terzi - Servizi per conto terzi - Partite di giro i	7 - Uscite per conto terzi e partite di giro	668.970,85	14.469.000,00	14.469.000,00	14.469.000,00
0101 - Servizi istituzionali, generali e di gestione - Organi istituzionali	2 - Spese in conto capitale	0,00	0,00	0,00	0,00
0109 - Servizi istituzionali, generali e di gestione - Assistenza tecnico-amministrativa agli enti locali	2 - Spese in conto capitale	1.560.000,00	0,00	0,00	0,00
0407 - Istruzione e diritto allo studio - Diritto allo studio	1 - Spese correnti	1.177.769,35	1.500.309,00	1.437.440,00	1.672.095,00
0908 - Sviluppo sostenibile e tutela del territorio e dell'ambiente - Qualità dell'aria e riduzione dell'inquinamento	1 - Spese correnti	179.010,00	177.843,00	172.842,00	168.616,00
1201 - Diritti sociali, politiche sociali e famiglia - Interventi per l'infanzia e i minori e per asili nido	2 - Spese in conto capitale	0,00	100.000,00	100.000,00	100.000,00
1601 - Agricoltura, politiche agroalimentari e pesca - Sviluppo del settore agricolo e del sistema agroalimentare	1 - Spese correnti	18.300,27	0,00	0,00	0,00
2002 - Fondi e accantonamenti - Fondo crediti di dubbia esigibilità i	1 - Spese correnti	0,00	22.595.100,00	22.595.100,00	22.595.100,00
0104 - Servizi istituzionali, generali e di gestione - Gestione delle entrate tributarie e servizi fiscali	1 - Spese correnti	0,00	40.000,00	40.000,00	40.000,00
0111 - Servizi istituzionali, generali e di gestione - Altri servizi generali	1 - Spese correnti	3.063.943,94	6.502.000,00	6.502.000,00	6.502.000,00



	0502 - Tutela e valorizzazione dei beni e attività culturali - Attività culturali e interventi diversi nel settore culturale	1 - Spese correnti	1.052,30	1.314,00	1.157,00	1.111,00
	1401 - Sviluppo economico e competitività - Industria, PMI e Artigianato	1 - Spese correnti	0,00	184.233,00	169.312,00	162.574,00
	1602 - Agricoltura, politiche agroalimentari e pesca - Caccia e pesca	2 - Spese in conto capitale	4.245,06	0,00	0,00	0,00
	5002 - Debito pubblico - Quota capitale ammortamento mutui e prestiti obbligazionari	4 - Rimborso Prestiti	4.106.047,98	18.256.641,00	18.684.389,00	19.583.399,00
Risorse Finanziarie (entrata)	500 - Rimborsi e altre entrate correnti	3 - Entrate extratributarie	8.653.650,77	7.710.715,71	7.479.117,01	7.409.828,71
	300 - Accensione Mutui e altri finanziamenti a medio lungo termine	6 - Accensione Prestiti	26.621.714,19	16.900.000,00	24.085.300,00	110.283.300,00
	101 - Imposte tasse e proventi assimilati	1 - Entrate correnti di natura tributaria,contributiva e perequativa	4.010.671,31	52.400.000,00	52.400.000,00	52.400.000,00
	100 - Alienazione di attività finanziarie	5 - Entrate da riduzione di attività finanziarie	0,00	500.000,00	500.000,00	500.000,00
	104 - Compartecipazioni di tributi	1 - Entrate correnti di natura tributaria,contributiva e perequativa	10.522.869,42	50.400.000,00	50.400.000,00	50.400.000,00
	500 - Altre entrate in conto capitale	4 - Entrate in conto capitale	4.391,48	100.000,00	100.000,00	100.000,00
	200 - Proventi derivanti dall'attività di controllo e repressione delle irregolarità e degli illeciti	3 - Entrate extratributarie	164.698.794,83	41.600.000,00	41.600.000,00	41.600.000,00
	100 - Entrate per partite di giro	9 - Entrate per conto terzi e partite di giro	615.525,30	5.469.000,00	5.469.000,00	5.469.000,00
	100 - Vendita di beni e servizi e proventi derivanti dalla gestione dei beni	3 - Entrate extratributarie	68.134,45	1.300.000,00	1.300.000,00	1.300.000,00
	200 - Entrate per conto terzi	9 - Entrate per conto terzi e partite di giro	14.097,75	9.000.000,00	9.000.000,00	9.000.000,00



	101 - Trasferimenti correnti da Amministrazioni pubbliche	2 - Trasferimenti correnti	0,00	12.426.132,36	12.285.132,36	12.265.132,36
	300 - Interessi attivi	3 - Entrate extratributarie	0,00	1.000,00	1.000,00	1.000,00
Risorse Umane	Con riferimento alle attività comprese nella descrizione degli Obiettivi operativi, le risorse umane impiegate sono quelle inserite negli uffici del centro di responsabilità, quantificate e specificate nel Piano Esecutivo di Gestione e delle Performance.					
Risorse Strumentali	Le risorse strumentali impiegate per la realizzazione delle attività dell'obiettivo operativo sono quelle attualmente in dotazione ai settori richiamati e presenti nell'inventario.					



Missione / Programma	0105/0402 - Servizi istituzionali, generali e di gestione - Gestione dei beni demaniali e patrimoniali / Istruzione e diritto allo studio - Altri ordini di istruzione non universitaria[i]		
Obiettivo operativo	09 - GESTIONE DEL PATRIMONIO PROVINCIALE		
Finalità e motivazioni delle scelte	Gestire dal punto di vista amministrativo le risorse patrimoniali, compresa la tenuta degli inventari sia dei beni mobili sia dei beni immobili. Razionalizzare e valorizzare il patrimonio immobiliare disponibile ed indisponibile, in particolare mediante, da un lato la realizzazione di un processo di riordino e una migliore fruizione e accessibilità delle sedi di proprietà dell'Ente e dall'altro la dismissione dei beni ritenuti non più utili al perseguimento delle finalità istituzionali.		
Area strategica	6 - Provincia efficiente e trasparente	Obiettivo strategico	14 - Gestione delle risorse umane, finanziarie e del patrimonio
Responsabile Politico	Consigliere Scaglia Diletta	Centro di Responsabilita'	30701 - SETTORE STAZIONE APPALTANTE - C.U.C. DI AREA VASTA

Risorse assegnate all'obiettivo	Programma / Tipologia	Titolo	Residui	Previsione 2021	Previsione 2022	Previsione 2023
Risorse Finanziarie (spesa)	0402 - Istruzione e diritto allo studio - Altri ordini di istruzione non universitaria[i]	2 - Spese in conto capitale	0,00	8.050.000,00	0,00	0,00
	0105 - Servizi istituzionali, generali e di gestione - Gestione dei beni demaniali e patrimoniali	2 - Spese in conto capitale	165.000,00	8.480.000,00	0,00	0,00
	0402 - Istruzione e diritto allo studio - Altri ordini di istruzione non universitaria[i]	1 - Spese correnti	0,00	115.000,00	90.000,00	90.000,00
	0105 - Servizi istituzionali, generali e di gestione - Gestione dei beni demaniali e patrimoniali	1 - Spese correnti	72.057,82	1.456.460,00	928.460,00	928.460,00
Risorse Finanziarie (entrata)	400 - Entrate da alienazione di beni materiali e immateriali	4 - Entrate in conto capitale	0,00	5.483.000,00	0,00	0,00
	100 - Vendita di beni e servizi e proventi derivanti dalla gestione dei beni	3 - Entrate extratributarie	6.442,52	106.800,00	106.800,00	106.800,00
Risorse Umane	Con riferimento alle attività comprese nella descrizione degli Obiettivi operativi, le risorse umane impiegate sono quelle inserite negli uffici del centro di responsabilità, quantificate e specificate nel Piano Esecutivo di Gestione e delle Performance.					
Risorse Strumentali	Le risorse strumentali impiegate per la realizzazione delle attività dell'obiettivo operativo sono quelle attualmente in dotazione ai settori richiamati e presenti nell'inventario.					



Missione / Programma	0108/0111/0402 - Servizi istituzionali, generali e di gestione - Statistica e sistemi informativi / Altri servizi generali / Istruzione e diritto allo studio - Altri ordini di istruzione non universitaria/					
Obiettivo operativo	11 - TRANSIZIONE DIGITALE DELL'ENTE, GESTIONE E SVILUPPO DELL'INFRASTRUTTURA E DEGLI APPLICATIVI IN USO					
Finalità e motivazioni delle scelte	<p>Le linee di azione si conformano ai passaggi di cambiamento operativo e organizzativo finalizzati al miglioramento della gestione dell'Ente, in coerenza con il disegno di amministrazione digitale così come delineato nel vigente CAD (Codice dell'amministrazione Digitale).</p> <p>In un'ottica orientata a garantire un'avveduta transizione alla digitalizzazione i principi guida che orienteranno l'attività sono quelli indicati nel Piano triennale per l'informatica nelle Pubbliche Amministrazioni (digital & mobile first, digital identity only, cloud first, servizi inclusivi e accessibili, dati pubblici un bene comune, interoperabile by design, sicurezza e privacy by design, user-centric, data driven e agile, once only, transfrontaliero by design, codice aperto).</p> <p>L'Ente si propone di creare gruppi di lavoro trasversali all'intera struttura, focalizzati alla risoluzione delle specifiche azioni, sotto il coordinamento di una cabina di regia che ne garantisca il miglioramento continuo.</p> <p>In un panorama tecnologico evolutivo, pur considerando la carenza di risorse finanziarie, la rivoluzione digitale pretende una reazione di riqualificazione delle modalità lavorative; la contestuale situazione trova soluzioni nell'avviato percorso di semplificazione e nella scommessa verso l'interoperabilità, leve fondamentali per il necessario cambiamento culturale e organizzativo dell'Ente.</p> <p>Si adotterà pertanto un modello strategico che si muoverà su più livelli, a partire dal miglioramento della qualità dei servizi pubblici digitali, alla valorizzazione del patrimonio informativo pubblico, alla evoluzione delle piattaforme esistenti ed allo sviluppo delle infrastrutture digitali. Inoltre sarà essenziale perseguire adeguati livelli di interoperabilità e di sicurezza informatica .</p> <p>Per il corretto funzionamento di tutti gli uffici continuerà, quindi, ad essere elevata l'attenzione alla gestione e alla manutenzione dei servizi di assistenza sistemistica e delle postazioni lavoro, con l'organizzazione anche di momenti di formazione e di crescita organizzativa attraverso l'introduzione di nuovi strumenti di collaborazione. Manutenzione, sviluppo, sicurezza informatica e delle infrastrutture hardware e software dell'Ente, pilastri strumentali di qualsiasi organizzazione aziendale, restano gli ambiti di maggior presidio, nel rispetto dei principi di ottimizzazione, razionalizzazione e controllo della spesa di funzionamento, grazie allo sviluppo di nuovi strumenti, con la promozione di percorsi di innovazione gestionale e organizzativa per l'Ente</p>					
Area strategica	6 - Provincia efficiente e trasparente	Obiettivo strategico	16 - Garantire l'accessibilità ai servizi			
Responsabile Politico	Presidente Alghisi Samuele	Centro di Responsabilita'	30702 - SETTORE DELLA INNOVAZIONE E DEI SERVIZI AI COMUNI			
Risorse assegnate all'obiettivo	Programma / Tipologia	Titolo	Residui	Previsione 2021	Previsione 2022	Previsione 2023
Risorse Finanziarie (spesa)	0108 - Servizi istituzionali, generali e di gestione - Statistica e sistemi informativi	2 - Spese in conto capitale	25.220,16	110.000,00	110.000,00	110.000,00
	0108 - Servizi istituzionali, generali e di gestione - Statistica e sistemi informativi	1 - Spese correnti	356.188,11	1.180.000,00	1.141.000,00	1.032.000,00
	0111 - Servizi istituzionali, generali e di gestione - Altri servizi generali	1 - Spese correnti	273.043,15	350.000,00	350.000,00	350.000,00



	0402 - Istruzione e diritto allo studio - Altri ordini di istruzione non universitaria[i]	1 - Spese correnti	11.587,85	18.000,00	18.000,00	18.000,00
Risorse Finanziarie (entrata)						
Risorse Umane	Con riferimento alle attività comprese nella descrizione degli Obiettivi operativi, le risorse umane impiegate sono quelle inserite negli uffici del centro di responsabilità, quantificate e specificate nel Piano Esecutivo di Gestione e delle Performance.					
Risorse Strumentali	Le risorse strumentali impiegate per la realizzazione delle attività dell'obiettivo operativo sono quelle attualmente in dotazione ai settori richiamati e presenti nell'inventario.					



Missione / Programma	0109 - Servizi istituzionali, generali e di gestione - Assistenza tecnico-amministrativa agli enti locali					
Obiettivo operativo	12 - SOSTEGNO ALL'INNOVAZIONE DEGLI ENTI LOCALI BRESCIANI					
Finalità e motivazioni delle scelte	L'attuazione della funzione fondamentale dell'Ente si concretizza in una sempre maggiore operatività nel servizio di assistenza agli enti del territorio, anche al di là della provincia stessa, secondo logiche di Ente di Area Vasta e di Casa dei Comuni, per l'attuazione di progetti innovativi, attraverso l'assistenza tecnico-amministrativa, la raccolta e l'elaborazione statistica di dati funzionali anche ai livelli decisionali degli enti, la gestione associata dei servizi, il coordinamento e il supporto alla progettazione locale, per l'avvio di soluzioni gestionali pubbliche all'avanguardia e coerenti con la sostenibilità ambientale ed economica. Il processo di ammodernamento dell'attività delle pubbliche amministrazioni, in coerenza con i contingenti processi di cambiamento anche conseguenti alla trasformazione digitale, è necessario per rispondere ad una domanda sociale di innovazione sempre più esigente e finalizzata ad un'azione pubblica moderna ed efficace. Ciò comporta un uso sempre più consapevole di servizi ICT (Information and Communication Technology) rispetto ai quali la Provincia ha maturato negli anni una significativa esperienza con l'azione del suo CIT (Centro innovazione e Tecnologie o Centro Servizi Territoriale), ambito di cooperazione nel quale l'uso delle più moderne tecnologie è condizione necessaria per qualsiasi sviluppo progettuale. Prosegue quindi l'azione di valorizzazione e di diffusione di soluzioni gestionali e tecnologiche di e-government e di promozione della cultura dell'innovazione, così come la promozione e la progettazione coordinata di azioni funzionali al digital divide. Si conferma la cura dello sviluppo strategico del territorio, in base alle sue specificità, avviando azioni di coordinamento nell'affiancamento agli enti locali nel necessario percorso finalizzato al risparmio energetico e alla realizzazione di soluzioni di modelli gestionali intelligenti, di logiche smart city, anche in contesti rurali, nella razionalizzazione delle spese in materia di gare per appalti e forniture di beni e servizi con la proposizione di contenuti innovativi in alcune delle gare della Centrale Unica di Committenza di Area Vasta (soggetto aggregatore formalmente riconosciuto) e nell'attività statistica con la promozione della produzione e raccolta di big data. Particolarmente strategico sarà infatti mettere in campo specifiche capacità di analisi dei dati e di armonizzazione delle diverse necessità degli enti del territorio, nella costruzione di nuove modalità di gestione dei servizi, condividendo strumenti e finalità. Il Settore è impegnato nel coordinamento di progetti di efficientamento della rete di illuminazione pubblica dei comuni, con l'introduzione di potenzialità funzionali a servizi smart, di progettualità di efficientamento energetico.					
Area strategica	5 - Provincia Casa dei Comuni	Obiettivo strategico	12 - Potenziare e diffondere progetti innovativi			
Responsabile Politico	Presidente Alghisi Samuele	Centro di Responsabilita'	30702 - SETTORE DELLA INNOVAZIONE E DEI SERVIZI AI COMUNI			
Risorse assegnate all'obiettivo	Programma / Tipologia	Titolo	Residui	Previsione 2021	Previsione 2022	Previsione 2023
Risorse Finanziarie (spesa)	0109 - Servizi istituzionali, generali e di gestione - Assistenza tecnico-amministrativa agli enti locali	2 - Spese in conto capitale	0,00	5.760.902,38	40.000,00	40.000,00
	0109 - Servizi istituzionali, generali e di gestione - Assistenza tecnico-amministrativa agli enti locali	1 - Spese correnti	1.029.113,48	1.648.872,41	1.615.000,00	1.615.000,00
Risorse Finanziarie (entrata)	103 - Trasferimenti correnti da Imprese	2 - Trasferimenti correnti	21.691,78	62.000,00	62.000,00	62.000,00
	105 - Trasferimenti correnti dall'Unione Europea e dal Resto del Mondo	2 - Trasferimenti correnti	0,00	15.000,00	15.000,00	15.000,00



	100 - Vendita di beni e servizi e proventi derivanti dalla gestione dei beni	3 - Entrate extratributarie	371.594,64	450.000,00	450.000,00	450.000,00
	101 - Trasferimenti correnti da Amministrazioni pubbliche	2 - Trasferimenti correnti	1.577.790,00	855.000,00	855.000,00	855.000,00
	200 - Contributi agli investimenti	4 - Entrate in conto capitale	0,00	5.760.902,38	40.000,00	40.000,00
Risorse Umane	Con riferimento alle attività comprese nella descrizione degli Obiettivi operativi, le risorse umane impiegate sono quelle inserite negli uffici del centro di responsabilità, quantificate e specificate nel Piano Esecutivo di Gestione e delle Performance.					
Risorse Strumentali	Le risorse strumentali impiegate per la realizzazione delle attività dell'obiettivo operativo sono quelle attualmente in dotazione ai settori richiamati e presenti nell'inventario.					

Obiettivo operativo	<u>54 - GESTIONE E COORDINAMENTO DI PROGETTI INNOVATIVI AD ELEVATO IMPATTO STRATEGICO FINANZIATI CON RISORSE REGIONALI, NAZIONALI, EUROPEE PUBBLICHE O PRIVATE</u>					
Finalità e motivazioni delle scelte	Promozione e coordinamento di un modello di "governance" quale servizio ai Comuni del proprio territorio finalizzato alla gestione, al coordinamento e alla concertazione territoriale di progettualità strategiche di sviluppo sostenibile, attingendo a finanziamenti nazionali ed europei. Progettualità collegate alla nuova programmazione europea 2021_2027 e al PNRR (Recovery Fund) con particolare attenzione alla mobilità sostenibile, all'efficientamento energetico del patrimonio pubblico, all'economia circolare, al Turismo-Cultura 4.0 e all'ambiente. L'Ufficio si adopererà per la raccolta delle esigenze e delle sollecitazioni di progettazione provenienti dagli uffici dell'Ente, ma al tempo stesso si proporrà quale strumento operativo di un processo di pianificazione sovra comunale, raccogliendo anche le esigenze del territorio e rivestendo il ruolo di management europeo.					
Area strategica	5 - Provincia Casa dei Comuni	Obiettivo strategico	12 - Potenziare e diffondere progetti innovativi			
Responsabile Politico	Presidente Alghisi Samuele	Centro di Responsabilita'	30509 - SETTORE DEL TURISMO BIBLIOTECHE E URP			

Risorse assegnate all'obiettivo	Programma / Tipologia	Titolo	Residui	Previsione 2021	Previsione 2022	Previsione 2023
Risorse Finanziarie (spesa)	0109 - Servizi istituzionali, generali e di gestione - Assistenza tecnico-amministrativa agli enti locali	1 - Spese correnti	2.104.359,83	871.689,23	545.837,45	506.859,00
	0109 - Servizi istituzionali, generali e di gestione - Assistenza tecnico-amministrativa agli enti locali	2 - Spese in conto capitale	0,00	701.048,86	50.000,00	50.000,00
Risorse Finanziarie (entrata)	101 - Trasferimenti correnti da Amministrazioni pubbliche	2 - Trasferimenti correnti	559.615,35	477.588,35	351.665,00	352.415,00
	105 - Trasferimenti correnti dall'Unione Europea e dal Resto del Mondo	2 - Trasferimenti correnti	511.237,01	352.743,85	219.172,45	179.444,00



Risorse Umane	Con riferimento alle attività comprese nella descrizione degli Obiettivi operativi, le risorse umane impiegate sono quelle inserite negli uffici del centro di responsabilità, quantificate e specificate nel Piano Esecutivo di Gestione e delle Performance.
Risorse Strumentali	Le risorse strumentali impiegate per la realizzazione delle attività dell'obiettivo operativo sono quelle attualmente in dotazione ai settori richiamati e presenti nell'inventario.



Missione / Programma	0110 - Servizi istituzionali, generali e di gestione - Risorse umane					
Obiettivo operativo	06 - SERVIZI DI SUPPORTO AGLI ENTI TERRITORIALI NELLA GESTIONE DEL PERSONALE					
Finalità e motivazioni delle scelte	L'ufficio Trattamento Economico Previdenziale del Personale di concerto con l'ufficio Gestione e Organizzazione delle Risorse Umane svolge servizi di supporto agli Enti del territorio nella gestione del personale. Nello specifico: l'elaborazione degli stipendi per il personale e per le tipologie assimilate ai redditi di lavoro dipendente, la formazione nell'ambito del territorio interprovinciale, l'analisi dei procedimenti disciplinari di area vasta, la gestione delle procedure selettive per l'assunzione di personale.					
Area strategica	5 - Provincia Casa dei Comuni	Obiettivo strategico	11 - Supporto agli Enti per lo sviluppo			
Responsabile Politico	Presidente Alghisi Samuele	Centro di Responsabilita'	30209 - SETTORE DELLE RISORSE UMANE E CONTROLLO DI GESTIONE			

Risorse assegnate all'obiettivo	Programma / Tipologia	Titolo	Residui	Previsione 2021	Previsione 2022	Previsione 2023
Risorse Finanziarie (spesa)	0110 - Servizi istituzionali, generali e di gestione - Risorse umane	1 - Spese correnti	17.385,60	30.000,00	60.000,00	60.000,00
Risorse Finanziarie (entrata)						
Risorse Umane	Con riferimento alle attività comprese nella descrizione degli Obiettivi operativi, le risorse umane impiegate sono quelle inserite negli uffici del centro di responsabilità, quantificate e specificate nel Piano Esecutivo di Gestione e delle Performance.					
Risorse Strumentali	Le risorse strumentali impiegate per la realizzazione delle attività dell'obiettivo operativo sono quelle attualmente in dotazione ai settori richiamati e presenti nell'inventario.					

Obiettivo operativo	08 - GESTIONE ECONOMICA E PREVIDENZIALE DEL PERSONALE					
Finalità e motivazioni delle scelte	L'ufficio Trattamento Economico e Previdenziale del Personale provvede al trattamento economico fiscale e previdenziale dei dipendenti, dei collaboratori, dei destinatari delle borse lavoro, dei tirocinanti, dei lavoratori socialmente utili e dei pensionati. Anche se si sono concluse le procedure relative al riordino delle Province in applicazione della legge 56/2014 con il ripristino dall'anno 2018 della possibilità di assumere personale, Legge 205/2017, si tengono monitorati la capacità assunzionale, il valore finanziario della dotazione organica e la verifica del rispetto delle spese di tutto il personale ai sensi dell'art. 1 comma 557 legge 296/06 e successive modificazioni.					
Area strategica	6 - Provincia efficiente e trasparente	Obiettivo strategico	14 - Gestione delle risorse umane, finanziarie e del patrimonio			
Responsabile Politico	Presidente Alghisi Samuele	Centro di Responsabilita'	30209 - SETTORE DELLE RISORSE UMANE E CONTROLLO DI GESTIONE			

Risorse assegnate all'obiettivo	Programma / Tipologia	Titolo	Residui	Previsione 2021	Previsione 2022	Previsione 2023
Risorse Finanziarie (spesa)						



0103 - Servizi istituzionali, generali e di gestione - Gestione economica, finanziaria, programmazione, provveditorato	1 - Spese correnti	93.977,97	1.074.000,00	897.000,00	897.000,00
0110 - Servizi istituzionali, generali e di gestione - Risorse umane	1 - Spese correnti	766.447,15	1.930.797,00	3.167.797,00	3.167.797,00
0502 - Tutela e valorizzazione dei beni e attività culturali - Attività culturali e interventi diversi nel settore culturale	1 - Spese correnti	96.205,59	699.150,00	566.150,00	566.150,00
0801 - Assetto del territorio ed edilizia abitativa - Urbanistica e assetto del territorio	1 - Spese correnti	102.620,88	829.000,00	711.600,00	711.600,00
0903 - Sviluppo sostenibile e tutela del territorio e dell'ambiente - Rifiuti	1 - Spese correnti	67.955,60	1.113.700,00	721.700,00	721.700,00
0101 - Servizi istituzionali, generali e di gestione - Organi istituzionali	1 - Spese correnti	33.826,14	129.500,00	124.000,00	124.000,00
0111 - Servizi istituzionali, generali e di gestione - Altri servizi generali	1 - Spese correnti	709.671,56	4.656.967,00	4.357.467,00	4.357.467,00
0602 - Politiche giovanili, sport e tempo libero - Giovani	1 - Spese correnti	16.384,94	77.000,00	46.000,00	46.000,00
0402 - Istruzione e diritto allo studio - Altri ordini di istruzione non universitaria[i]	1 - Spese correnti	86.034,43	1.354.000,00	1.165.000,00	1.165.000,00
0701 - Turismo - Sviluppo e la valorizzazione del turismo	1 - Spese correnti	84.412,65	562.000,00	492.000,00	492.000,00
0906 - Sviluppo sostenibile e tutela del territorio e dell'ambiente - Tutela e valorizzazione delle risorse idriche	1 - Spese correnti	106.743,43	629.700,00	629.700,00	629.700,00
0908 - Sviluppo sostenibile e tutela del territorio e dell'ambiente - Qualità dell'aria e riduzione dell'inquinamento	1 - Spese correnti	22.443,09	283.500,00	259.500,00	259.500,00
1002 - Trasporti e diritto alla mobilità - Trasporto pubblico locale	1 - Spese correnti	57.887,11	208.000,00	208.000,00	208.000,00
1005 - Trasporti e diritto alla mobilità - Viabilità e infrastrutture stradali	1 - Spese correnti	766.718,61	3.759.500,00	3.494.500,00	3.494.500,00



	1101 - Soccorso Civile - Sistema di protezione civile	1 - Spese correnti	81.412,72	408.600,00	382.600,00	382.600,00
	0105 - Servizi istituzionali, generali e di gestione - Gestione dei beni demaniali e patrimoniali	1 - Spese correnti	17.175,64	149.500,00	149.500,00	149.500,00
	0102 - Servizi istituzionali, generali e di gestione - Segreteria generale	1 - Spese correnti	144.909,08	824.500,00	719.000,00	719.000,00
	0108 - Servizi istituzionali, generali e di gestione - Statistica e sistemi informativi	1 - Spese correnti	83.762,78	400.300,00	309.300,00	309.300,00
	0901 - Sviluppo sostenibile e tutela del territorio e dell'ambiente - Difesa del suolo	1 - Spese correnti	15.143,42	31.600,00	31.600,00	31.600,00
	0902 - Sviluppo sostenibile e tutela del territorio e dell'ambiente - Tutela, valorizzazione e recupero ambientale	1 - Spese correnti	126.877,93	840.350,00	793.250,00	793.250,00
	1501 - Politiche per il lavoro e la formazione professionale - Servizi per lo sviluppo del mercato del lavoro	1 - Spese correnti	405.146,84	7.040.000,00	8.637.000,00	8.637.000,00
	1701 - Energia e diversificazione delle fonti energetiche - Fonti energetiche	1 - Spese correnti	28.442,20	168.100,00	168.100,00	168.100,00
	9901 - Servizi per conto terzi - Servizi per conto terzi - Partite di giro i	7 - Uscite per conto terzi e partite di giro	522.271,24	2.720.000,00	3.020.000,00	3.020.000,00
Risorse Finanziarie (entrata)	100 - Entrate per partite di giro	9 - Entrate per conto terzi e partite di giro	414.409,55	2.720.000,00	3.020.000,00	3.020.000,00
	500 - Rimborsi e altre entrate correnti	3 - Entrate extratributarie	6.004,06	194.000,00	165.000,00	165.000,00
Risorse Umane	Con riferimento alle attività comprese nella descrizione degli Obiettivi operativi, le risorse umane impiegate sono quelle inserite negli uffici del centro di responsabilità, quantificate e specificate nel Piano Esecutivo di Gestione e delle Performance.					
Risorse Strumentali	Le risorse strumentali impiegate per la realizzazione delle attività dell'obiettivo operativo sono quelle attualmente in dotazione ai settori richiamati e presenti nell'inventario.					
Obiettivo operativo	13 - GESTIONE DELLE RISORSE UMANE					
Finalità e motivazioni delle scelte	La gestione delle risorse umane è volta ad assicurare ai cittadini una migliore qualità dei servizi e a favorire l'interazione fra le diverse realtà interne all'Ente, in ordine al principio di flessibilità organizzativa, valorizzandone le professionalità e individuando le soluzioni più adeguate. Le attività svolte dal Settore sono principalmente: procedure pubbliche di selezione del personale, gestione delle presenze e dei diversi permessi per la					



	quale entra in vigore un nuovo software per la rilevazione delle presenze, supporto al Nucleo di Valutazione in collaborazione con il CdG, istruttoria amministrativa finalizzata al riconoscimento del patrocinio legale ai dipendenti, coordinamento dell'Ufficio Unico dei procedimenti disciplinari, funzioni inerenti le relazioni sindacali, la formazione dei dipendenti con particolare riguardo alla formazione obbligatoria in materia di sicurezza e di Anticorruzione e della Trasparenza.		
Area strategica	6 - Provincia efficiente e trasparente	Obiettivo strategico	14 - Gestione delle risorse umane, finanziarie e del patrimonio
Responsabile Politico	Presidente Alghisi Samuele	Centro di Responsabilita'	30209 - SETTORE DELLE RISORSE UMANE E CONTROLLO DI GESTIONE

Risorse assegnate all'obiettivo	Programma / Tipologia	Titolo	Residui	Previsione 2021	Previsione 2022	Previsione 2023
Risorse Finanziarie (spesa)	0110 - Servizi istituzionali, generali e di gestione - Risorse umane	1 - Spese correnti	565.358,92	544.600,00	544.600,00	544.600,00
Risorse Finanziarie (entrata)						
Risorse Umane	Con riferimento alle attività comprese nella descrizione degli Obiettivi operativi, le risorse umane impiegate sono quelle inserite negli uffici del centro di responsabilità, quantificate e specificate nel Piano Esecutivo di Gestione e delle Performance.					
Risorse Strumentali	Le risorse strumentali impiegate per la realizzazione delle attività dell'obiettivo operativo sono quelle attualmente in dotazione ai settori richiamati e presenti nell'inventario.					

Obiettivo operativo	14 - SICUREZZA SUL LAVORO		
Finalità e motivazioni delle scelte	Garantire la sicurezza del lavoratore in ottemperanza al D.Lgs. 81/08 e s.m.i. mediante: l'individuazione dei fattori di rischio e delle misure di sicurezza e salubrità dei luoghi di lavoro alla luce della specifica conoscenza dell'organizzazione aziendale nonché la redazione di apposito documento; la programmazione della sorveglianza sanitaria nel rispetto delle mansioni di ciascun dipendente identificate dal datore di Lavoro; la redazione di una proposta relativa ai corsi di formazione previsti dalla normativa; la fornitura dei dispositivi di protezione individuale, la fornitura e manutenzione di dispositivi antincendio fissi e mobili; la segnalazione di interventi strutturali e igienico-sanitari.		
Area strategica	6 - Provincia efficiente e trasparente	Obiettivo strategico	14 - Gestione delle risorse umane, finanziarie e del patrimonio
Responsabile Politico	Presidente Alghisi Samuele	Centro di Responsabilita'	30209 - SETTORE DELLE RISORSE UMANE E CONTROLLO DI GESTIONE

Risorse assegnate all'obiettivo	Programma / Tipologia	Titolo	Residui	Previsione 2021	Previsione 2022	Previsione 2023
Risorse Finanziarie (spesa)	0110 - Servizi istituzionali, generali e di gestione - Risorse umane	1 - Spese correnti	35.237,04	207.750,00	198.000,00	208.000,00
Risorse Finanziarie (entrata)						



Risorse Umane	Con riferimento alle attività comprese nella descrizione degli Obiettivi operativi, le risorse umane impiegate sono quelle inserite negli uffici del centro di responsabilità, quantificate e specificate nel Piano Esecutivo di Gestione e delle Performance.
Risorse Strumentali	Le risorse strumentali impiegate per la realizzazione delle attività dell'obiettivo operativo sono quelle attualmente in dotazione ai settori richiamati e presenti nell'inventario.

Obiettivo operativo	16 - CONTROLLO DI GESTIONE
----------------------------	-----------------------------------

Finalità e motivazioni delle scelte	Il controllo di Gestione segue l'attività di programmazione con la predisposizione del Documento Unico di Programmazione (DUP), del Piano degli Indicatori e dei Risultati Attesi di Bilancio (PIRA) e del Piano Esecutivo di Gestione e delle Performance, l'attività di rendicontazione consiste nella compilazione dello Stato di Attuazione dei Progetti e degli Obiettivi, da sottoporre all'attenzione del Nucleo di Valutazione, nella stesura della Relazione al rendiconto attraverso la raccolta ed il coordinamento delle informazioni fornite dai vari settori, nell'elaborazione del Piano degli Indicatori a Consuntivo e nella stesura dello Stato di Attuazione dei Programmi approvati con il DUP e declinati in obiettivi operativi. Prosegue la collaborazione con la Segreteria Generale al fine di garantire un controllo adeguato all'applicazione delle Misure Anticorruptive e della Trasparenza.
--	---

Area strategica	6 - Provincia efficiente e trasparente	Obiettivo strategico	14 - Gestione delle risorse umane, finanziarie e del patrimonio
Responsabile Politico	Presidente Alghisi Samuele	Centro di Responsabilita'	30209 - SETTORE DELLE RISORSE UMANE E CONTROLLO DI GESTIONE

Risorse assegnate all'obiettivo	Programma / Tipologia	Titolo	Residui	Previsione 2021	Previsione 2022	Previsione 2023
Risorse Finanziarie (spesa)						
Risorse Finanziarie (entrata)						
Risorse Umane	Con riferimento alle attività comprese nella descrizione degli Obiettivi operativi, le risorse umane impiegate sono quelle inserite negli uffici del centro di responsabilità, quantificate e specificate nel Piano Esecutivo di Gestione e delle Performance.					
Risorse Strumentali	Le risorse strumentali impiegate per la realizzazione delle attività dell'obiettivo operativo sono quelle attualmente in dotazione ai settori richiamati e presenti nell'inventario.					



Missione / Programma	0111 - Servizi istituzionali, generali e di gestione - Altri servizi generali		
Obiettivo operativo	02 - ANTICORRUZIONE E TRASPARENZA		
Finalità e motivazioni delle scelte	L'attività riguarda l'aggiornamento del Piano Triennale di Prevenzione della Corruzione e della Trasparenza nonché il successivo monitoraggio dell'attuazione delle misure nello stesso previste, anche in riferimento agli obblighi di pubblicazione sul Sito ufficiale dell'Ente, nella sezione denominata Amministrazione Trasparente. Inoltre l'obiettivo riguarda l'aggiornamento dell'Avviso permanente per la presentazione delle candidature per le nomine e le designazioni dei rappresentanti della Provincia presso enti e società di competenza del Presidente e la cura dell'istruttoria per la predisposizione dei relativi provvedimenti.		
Area strategica	6 - Provincia efficiente e trasparente	Obiettivo strategico	15 - Anticorruzione e Trasparenza
Responsabile Politico	Presidente Alghisi Samuele	Centro di Responsabilita'	30208 - STAFF DI DIREZIONE

Risorse assegnate all'obiettivo	Programma / Tipologia	Titolo	Residui	Previsione 2021	Previsione 2022	Previsione 2023
Risorse Finanziarie (spesa)						
Risorse Finanziarie (entrata)						
Risorse Umane	Con riferimento alle attività comprese nella descrizione degli Obiettivi operativi, le risorse umane impiegate sono quelle inserite negli uffici del centro di responsabilità, quantificate e specificate nel Piano Esecutivo di Gestione e delle Performance.					
Risorse Strumentali	Le risorse strumentali impiegate per la realizzazione delle attività dell'obiettivo operativo sono quelle attualmente in dotazione ai settori richiamati e presenti nell'inventario.					

Obiettivo operativo	15 - GESTIONE PROTOCOLLO E TENUTA DEGLI ARCHIVI		
Finalità e motivazioni delle scelte	Gli archivi e i documenti degli enti pubblici sono beni culturali e appartengono al Patrimonio culturale nazionale come previsto dal d.lgs. n. 42/2004. La trasformazione digitale che impone la dematerializzazione e nuovi strumenti di conservazione sostitutiva implicano una incisiva attività di riorganizzazione e formazione del personale addetto alla gestione documentale. E' stata organizzata e predisposta la conservazione e fascicolazione digitale della documentazione archivistica, mediante l'utilizzo di idonei programmi informatici, che gestiscono ormai tutta la corrispondenza dell'ente. Per quanto riguarda il patrimonio cartaceo continua l'attività di riorganizzazione e tenuta dell'archivio.		
Area strategica	6 - Provincia efficiente e trasparente	Obiettivo strategico	16 - Garantire l'accessibilità ai servizi
Responsabile Politico	Presidente Alghisi Samuele	Centro di Responsabilita'	30201 - SETTORE DELLA AVVOCATURA E AFFARI GENERALI

Risorse assegnate all'obiettivo	Programma / Tipologia	Titolo	Residui	Previsione 2021	Previsione 2022	Previsione 2023
Risorse Finanziarie						



(spesa)	0111 - Servizi istituzionali, generali e di gestione - Altri servizi generali	1 - Spese correnti	24.960,00	71.069,48	71.069,48	71.069,48
	0501 - Tutela e valorizzazione dei beni e attività culturali - Valorizzazione dei beni di interesse storico	1 - Spese correnti	13.121,10	0,00	0,00	0,00
Risorse Finanziarie (entrata)	101 - Trasferimenti correnti da Amministrazioni pubbliche	2 - Trasferimenti correnti	0,00	0,00	0,00	0,00
Risorse Umane	Con riferimento alle attività comprese nella descrizione degli Obiettivi operativi, le risorse umane impiegate sono quelle inserite negli uffici del centro di responsabilità, quantificate e specificate nel Piano Esecutivo di Gestione e delle Performance.					
Risorse Strumentali	Le risorse strumentali impiegate per la realizzazione delle attività dell'obiettivo operativo sono quelle attualmente in dotazione ai settori richiamati e presenti nell'inventario.					

Obiettivo operativo	17 - MIGLIORAMENTO DELLA SICUREZZA STRADALE - PREVENZIONE E REPRESSIONE DELLE INFRAZIONI STRADALI					
Finalità e motivazioni delle scelte	Attività di vigilanza e controllo sulla rete stradale provinciale: controllo e repressione finalizzata alla diminuzione degli incidenti stradali e dei comportamenti illeciti, garantendo la corretta mobilità di persone e merci. Analisi dei fenomeni di incidentalità e dei comportamenti illeciti. Supporto ai comuni per i medesimi obiettivi attraverso la stipula di accordi per l'utilizzo di portali dismessi e per l'assistenza nell'attività materiale di supporto alla verbalizzazione attraverso il personale del soggetto appaltatore					
Area strategica	3 - Viabilità, Grandi Infrastrutture e Trasporti	Obiettivo strategico	07 - Sicurezza stradale			
Responsabile Politico	Consigliere Galperti Guido	Centro di Responsabilita'	30202 - CORPO POLIZIA PROVINCIALE			

Risorse assegnate all'obiettivo	Programma / Tipologia	Titolo	Residui	Previsione 2021	Previsione 2022	Previsione 2023
Risorse Finanziarie (spesa)	0111 - Servizi istituzionali, generali e di gestione - Altri servizi generali	1 - Spese correnti	50.158,67	245.000,00	245.000,00	245.000,00
Risorse Finanziarie (entrata)						
Risorse Umane	Con riferimento alle attività comprese nella descrizione degli Obiettivi operativi, le risorse umane impiegate sono quelle inserite negli uffici del centro di responsabilità, quantificate e specificate nel Piano Esecutivo di Gestione e delle Performance.					
Risorse Strumentali	Le risorse strumentali impiegate per la realizzazione delle attività dell'obiettivo operativo sono quelle attualmente in dotazione ai settori richiamati e presenti nell'inventario.					
Obiettivo operativo	18 - DIFESA, RAPPRESENTANZA E CONSULENZA LEGALE					
Finalità e motivazioni						



delle scelte	Finalità precipua del programma è la difesa dell'Ente avanti tutte le Autorità Giudiziarie, in sede civile, penale ed amministrativa, con tempestività di costituzione in giudizio, nella fase cautelare del processo amministrativo e continuità difensiva nella materia delle sanzioni amministrative, avanti il giudice ordinario. L'attività è inoltre strettamente correlata a quella di consulenza agli uffici preposti al rilascio di atti e provvedimenti, sia in funzione preventiva del contenzioso, che in fase successiva con la preparazione delle memorie difensive, attraverso l'emissione di pareri legali, mediante l'interpretazione di leggi, regolamenti e pronunce giurisprudenziali, in materia ambientale, urbanistica e nella materia degli appalti pubblici di lavori e forniture a supporto della stazione appaltante. L'attività si completa attraverso la partecipazione a conferenze dei servizi, qualora si renda necessario approfondire in sede istruttoria la valutazione giuridica di norme e direttive, dalla cui applicazione scaturisce il rilascio di autorizzazioni e concessioni. Il settore svolge infine attività di recupero crediti anche in sede fallimentare.					
Area strategica	6 - Provincia efficiente e trasparente	Obiettivo strategico	14 - Gestione delle risorse umane, finanziarie e del patrimonio			
Responsabile Politico	Presidente Alghisi Samuele	Centro di Responsabilità	30201 - SETTORE DELLA AVVOCATURA E AFFARI GENERALI			
Risorse assegnate all'obiettivo	Programma / Tipologia	Titolo	Residui	Previsione 2021	Previsione 2022	Previsione 2023
Risorse Finanziarie (spesa)	0111 - Servizi istituzionali, generali e di gestione - Altri servizi generali	1 - Spese correnti	188.735,34	312.554,29	312.554,29	312.554,29
Risorse Finanziarie (entrata)	500 - Rimborsi e altre entrate correnti	3 - Entrate extratributarie	0,00	70.000,00	70.000,00	70.000,00
Risorse Umane	Con riferimento alle attività comprese nella descrizione degli Obiettivi operativi, le risorse umane impiegate sono quelle inserite negli uffici del centro di responsabilità, quantificate e specificate nel Piano Esecutivo di Gestione e delle Performance.					
Risorse Strumentali	Le risorse strumentali impiegate per la realizzazione delle attività dell'obiettivo operativo sono quelle attualmente in dotazione ai settori richiamati e presenti nell'inventario.					
Obiettivo operativo	19 - INFORMAZIONE E COMUNICAZIONE CON CITTADINI, IMPRESE E ISTITUZIONI					
Finalità e motivazioni delle scelte	Obiettivo prioritario è rendere disponibili al pubblico informazioni e notizie relative all'attività della Provincia, ai servizi da essa svolti, al loro funzionamento e alla struttura dell'Amministrazione, ma anche quelle illustrative delle numerose progettualità in corso con e del territorio, favorendo e promuovendo l'esercizio del diritto di informazione sul procedimento amministrativo, di partecipazione allo stesso e di accesso ai documenti amministrativi. L'obiettivo viene perseguito in modalità multicanale, soprattutto attraverso la redazione dei contenuti del sito web istituzionale e dei social, dedicati all'Ente. Sul portale istituzionale prosegue l'attività di redazione migliorativa e coerente ai nuovi codici comunicativi anche con il coordinamento di una redazione condivisa tra le fonti informative più rilevanti per l'Ente. Il progetto comporta anche relazioni dirette con l'utenza esterna, per la quale l'URP costituisce lo sportello informativo dell'Ente. Centrale continuerà ad essere l'aspetto legato agli adempimenti legati alla normativa sulla trasparenza (L. 190/2012 e D.lgs. n. 33/13), che riguardano non solo la pubblicazione di specifici contenuti ma anche le modalità con cui questi stessi sono raccolti dagli uffici e resi disponibili sul portale. Su questi aspetti stretta continuerà ad essere la collaborazione con gli altri uffici e la Segreteria Generale.					
Area strategica	6 - Provincia efficiente e trasparente	Obiettivo strategico	16 - Garantire l'accessibilità ai servizi			
Responsabile Politico	Presidente Alghisi Samuele	Centro di Responsabilità	30509 - SETTORE DEL TURISMO BIBLIOTECHE E URP			



Risorse assegnate all'obiettivo	Programma / Tipologia	Titolo	Residui	Previsione 2021	Previsione 2022	Previsione 2023
Risorse Finanziarie (spesa)	0111 - Servizi istituzionali, generali e di gestione - Altri servizi generali	1 - Spese correnti	0,00	230.000,00	230.000,00	230.000,00
Risorse Finanziarie (entrata)						
Risorse Umane	Con riferimento alle attività comprese nella descrizione degli Obiettivi operativi, le risorse umane impiegate sono quelle inserite negli uffici del centro di responsabilità, quantificate e specificate nel Piano Esecutivo di Gestione e delle Performance.					
Risorse Strumentali	Le risorse strumentali impiegate per la realizzazione delle attività dell'obiettivo operativo sono quelle attualmente in dotazione ai settori richiamati e presenti nell'inventario.					

Obiettivo operativo	20 - GESTIONE DELL'ATTIVITA' CONTRATTUALE E SVOLGIMENTO DELLE FUNZIONI DI STAZIONE APPALTANTE					
Finalità e motivazioni delle scelte	Espletare le procedure per l'acquisizione di lavori, beni e servizi ai fini del soddisfacimento dell'interesse pubblico per conto dei Settori della Provincia e operare come Centrale Unica di Committenza 'Area Vasta Brescia' nonché come Soggetto Aggregatore. Garantire una corretta e omogenea applicazione della normativa vigente favorendo la massima partecipazione delle piccole e medie imprese. Operare nel rispetto dei parametri di qualità ai sensi della norma UNI EN ISO 9001:2015, della quale si è ottenuta la ri-certificazione nel 2020 sia per il Settore della Stazione appaltante - CUC di Area Vasta sia per le tre Sedi Distaccate Territoriali della Centrale Unica di Committenza Area Vasta Brescia. Svolgere procedure di gara in forma aggregata per ottenere economie di scala derivanti dall'aggregazione della spesa e dalla riorganizzazione dei processi di acquisto.					
Area strategica	5 - Provincia Casa dei Comuni	Obiettivo strategico	13 - Funzioni di CUC			
Responsabile Politico	Presidente Alghisi Samuele	Centro di Responsabilita'	30701 - SETTORE STAZIONE APPALTANTE - C.U.C. DI AREA VASTA			

Risorse assegnate all'obiettivo	Programma / Tipologia	Titolo	Residui	Previsione 2021	Previsione 2022	Previsione 2023
Risorse Finanziarie (spesa)	0111 - Servizi istituzionali, generali e di gestione - Altri servizi generali	1 - Spese correnti	102.476,80	410.000,00	392.000,00	392.000,00
Risorse Finanziarie (entrata)	500 - Rimborsi e altre entrate correnti	3 - Entrate extratributarie	301.368,47	380.000,00	380.000,00	380.000,00
	100 - Vendita di beni e servizi e proventi derivanti dalla gestione dei beni	3 - Entrate extratributarie	0,00	60.000,00	60.000,00	60.000,00
Risorse Umane	Con riferimento alle attività comprese nella descrizione degli Obiettivi operativi, le risorse umane impiegate sono quelle inserite negli uffici del centro di responsabilità, quantificate e specificate nel Piano Esecutivo di Gestione e delle Performance.					
Risorse Strumentali	Le risorse strumentali impiegate per la realizzazione delle attività dell'obiettivo operativo sono quelle attualmente in dotazione ai settori richiamati e presenti nell'inventario.					



Obiettivo operativo	59 - ATTIVITA' DI SUPPORTO AMMINISTRATIVO AL CORPO DELLA POLIZIA PROVINCIALE		
Finalità e motivazioni delle scelte	Adempimenti amministrativi concernenti: a) l'approvvigionamento di beni e servizi (anche di importo inferiore a € 40.000), previa programmazione e trasmissione delle specifiche tecniche e dei requisiti di qualificazione degli operatori inerenti le normative di settore da parte del Comando con relativo supporto a RUP e DEC anche nella successiva fase di verifica e liquidazione dei SAL; b) l'attività di segreteria a supporto del Direttore e del Comandante con riferimento a ricognizione e rendicontazione dati, predisposizione degli atti, privacy, registrazioni contabili, gestione dei contributi regionali, ricezione e invio della posta, protocollo, rilevazione presenze e adempimenti COVID, distribuzione della cancelleria e dei DPI sulla base degli indirizzi del Comando nonché supporto alla rilevazione e alla variazione dei beni inventariati; c) l'attività di supporto alla razionalizzazione dei beni strumentali assegnati al Comando e alle Sedi territoriali quali fotocopiatrici multifunzione, mezzi (alimentazione del software Tango e relative pratiche amministrative), ICT, telefonia, dotazioni relative alla sicurezza (videosorveglianza e accessi).		
Area strategica	6 - Provincia efficiente e trasparente	Obiettivo strategico	14 - Gestione delle risorse umane, finanziarie e del patrimonio
Responsabile Politico	Consigliere Galperti Guido	Centro di Responsabilita'	30211 - SETTORE VIGILANZA E SICUREZZA

Risorse assegnate all'obiettivo	Programma / Tipologia	Titolo	Residui	Previsione 2021	Previsione 2022	Previsione 2023
Risorse Finanziarie (spesa)	0902 - Sviluppo sostenibile e tutela del territorio e dell'ambiente - Tutela, valorizzazione e recupero ambientale	2 - Spese in conto capitale	0,00	300.000,00	0,00	0,00
	0902 - Sviluppo sostenibile e tutela del territorio e dell'ambiente - Tutela, valorizzazione e recupero ambientale	1 - Spese correnti	10.000,00	54.700,00	54.700,00	54.700,00
	0111 - Servizi istituzionali, generali e di gestione - Altri servizi generali	1 - Spese correnti	175.228,41	840.785,05	666.500,00	666.500,00
	0111 - Servizi istituzionali, generali e di gestione - Altri servizi generali	2 - Spese in conto capitale	6.035,83	145.093,90	0,00	0,00
Risorse Finanziarie (entrata)	101 - Trasferimenti correnti da Amministrazioni pubbliche	2 - Trasferimenti correnti	64.164,69	409.300,00	60.900,00	60.900,00
Risorse Umane	Con riferimento alle attività comprese nella descrizione degli Obiettivi operativi, le risorse umane impiegate sono quelle inserite negli uffici del centro di responsabilità, quantificate e specificate nel Piano Esecutivo di Gestione e delle Performance.					
Risorse Strumentali	Le risorse strumentali impiegate per la realizzazione delle attività dell'obiettivo operativo sono quelle attualmente in dotazione ai settori richiamati e presenti nell'inventario.					

Obiettivo operativo	66 - MISURE ANTICORRUPTIVE E DELLA TRASPARENZA
Finalità e motivazioni	Al fine di assicurare un'idonea politica di Prevenzione della Corruzione ma anche, più in generale, di prevenire fenomeni di "cattiva gestione", nonché al fine di dare concreta attuazione al principio della Trasparenza, la Provincia di Brescia è dotata del Piano Triennale di Prevenzione della Corruzione e



delle scelte	della Trasparenza di cui alla legge n. 190 del 2012, il quale è soggetto ad aggiornamento annuale. Viene inoltre perseguito nella suddetta materia, anche ai fini dell'economicità dell'azione amministrativa, il massimo grado di integrazione possibile tra i differenti Documenti di Programmazione dell'Ente. Ciò consente anche di limitare il più possibile duplicazione di contenuti in documenti diversi. Inoltre, le Misure di prevenzione contenute nel Piano in discorso costituiscono obiettivi gestionali anche ai fini della redazione del Piano Esecutivo di Gestione e delle Performance.					
Area strategica	6 - Provincia efficiente e trasparente	Obiettivo strategico	15 - Anticorruzione e Trasparenza			
Responsabile Politico	Presidente Alghisi Samuele	Centro di Responsabilita'	30200 - SEGRETARIO GENERALE			
Risorse assegnate all'obiettivo	Programma / Tipologia	Titolo	Residui	Previsione 2021	Previsione 2022	Previsione 2023
Risorse Finanziarie (spesa)						
Risorse Finanziarie (entrata)						
Risorse Umane	Con riferimento alle attività comprese nella descrizione degli Obiettivi operativi, le risorse umane impiegate sono quelle inserite negli uffici del centro di responsabilità, quantificate e specificate nel Piano Esecutivo di Gestione e delle Performance.					
Risorse Strumentali	Le risorse strumentali impiegate per la realizzazione delle attività dell'obiettivo operativo sono quelle attualmente in dotazione ai settori richiamati e presenti nell'inventario.					



Missione / Programma	0111/0402/1005 - Servizi istituzionali, generali e di gestione / Altri servizi generali / Istruzione e diritto allo studio - Altri ordini di istruzione non universitaria/Trasporti e diritto alla mobilità		
Obiettivo operativo	07 - RAZIONALIZZAZIONE DELLE SPESE DI FUNZIONAMENTO DELL'ENTE PER L'ACQUISTO DI BENI E SERVIZI		
Finalità e motivazioni delle scelte	Espletare le procedure di approvvigionamento di beni e servizi "standardizzati" necessari al funzionamento dell'Ente, garantendo continuità al processo di analisi e razionalizzazione della spesa.		
Area strategica	6 - Provincia efficiente e trasparente	Obiettivo strategico	14 - Gestione delle risorse umane, finanziarie e del patrimonio
Responsabile Politico	Consigliere Scaglia Diletta	Centro di Responsabilita'	30701 - SETTORE STAZIONE APPALTANTE - C.U.C. DI AREA VASTA

Risorse assegnate all'obiettivo	Programma / Tipologia	Titolo	Residui	Previsione 2021	Previsione 2022	Previsione 2023
Risorse Finanziarie (spesa)	0111 - Servizi istituzionali, generali e di gestione - Altri servizi generali	1 - Spese correnti	1.435.303,91	3.331.000,00	3.312.000,00	3.312.000,00
	1005 - Trasporti e diritto alla mobilità - Viabilità e infrastrutture stradali	1 - Spese correnti	79.120,87	300.000,00	300.000,00	300.000,00
	0111 - Servizi istituzionali, generali e di gestione - Altri servizi generali	2 - Spese in conto capitale	3.044,00	15.000,00	0,00	0,00
	0101 - Servizi istituzionali, generali e di gestione - Organi istituzionali	1 - Spese correnti	22.500,00	0,00	0,00	0,00
	0402 - Istruzione e diritto allo studio - Altri ordini di istruzione non universitaria[i]	1 - Spese correnti	1.579.831,74	3.890.000,00	2.700.000,00	2.200.000,00
Risorse Finanziarie (entrata)	400 - Entrate da alienazione di beni materiali e immateriali	4 - Entrate in conto capitale	0,00	15.000,00	0,00	0,00

Risorse Umane	Con riferimento alle attività comprese nella descrizione degli Obiettivi operativi, le risorse umane impiegate sono quelle inserite negli uffici del centro di responsabilità, quantificate e specificate nel Piano Esecutivo di Gestione e delle Performance.
Risorse Strumentali	Le risorse strumentali impiegate per la realizzazione delle attività dell'obiettivo operativo sono quelle attualmente in dotazione ai settori richiamati e presenti nell'inventario.

Obiettivo operativo	10 - MIGLIORAMENTO DEL PATRIMONIO IMMOBILIARE DIREZIONALE PROVINCIALE
Finalità e motivazioni delle scelte	L' Obiettivo si prefigge il mantenimento in perfetta efficienza ed in buono stato di conservazione degli immobili provinciali mediante una puntuale programmazione della manutenzione ordinaria con particolare attenzione agli aspetti relativi alla sicurezza, all'igiene e al decoro sui luoghi di lavoro e di manutenzione straordinaria al fine di restaurare e conservare il patrimonio artistico e architettonico di proprietà dell'ente.



	L'adeguamento degli edifici alle mutate esigenze organizzative degli uffici e dei servizi continuerà ad essere di importanza strategica in quanto, oltre a permettere una più efficiente operatività intersettoriale dell'Ente, consentirà la riduzione delle diseconomie e quindi dei costi di gestione della "macchina" organizzativa, nonché una migliore fruizione ed accessibilità per l'utenza conseguente ad un più efficace coordinamento tra i vari Uffici.		
Area strategica	6 - Provincia efficiente e trasparente	Obiettivo strategico	14 - Gestione delle risorse umane, finanziarie e del patrimonio
Responsabile Politico	Consigliere Ferrari Filippo	Centro di Responsabilita'	30309 - SETTORE DELLA EDILIZIA SCOLASTICA E DIREZIONALE

Risorse assegnate all'obiettivo	Programma / Tipologia	Titolo	Residui	Previsione 2021	Previsione 2022	Previsione 2023
Risorse Finanziarie (spesa)	0111 - Servizi istituzionali, generali e di gestione - Altri servizi generali	1 - Spese correnti	177.917,29	490.000,00	490.000,00	490.000,00
	0105 - Servizi istituzionali, generali e di gestione - Gestione dei beni demaniali e patrimoniali	2 - Spese in conto capitale	127.730,40	5.250.000,00	4.800.000,00	800.000,00
	0105 - Servizi istituzionali, generali e di gestione - Gestione dei beni demaniali e patrimoniali	1 - Spese correnti	562.468,49	812.822,00	812.822,00	812.822,00
	0402 - Istruzione e diritto allo studio - Altri ordini di istruzione non universitaria[i]	1 - Spese correnti	20.356,04	81.062,00	81.062,00	81.062,00
Risorse Finanziarie (entrata)	103 - Trasferimenti correnti da Imprese	2 - Trasferimenti correnti	1.500,00	0,00	0,00	0,00
Risorse Umane	Con riferimento alle attività comprese nella descrizione degli Obiettivi operativi, le risorse umane impiegate sono quelle inserite negli uffici del centro di responsabilità, quantificate e specificate nel Piano Esecutivo di Gestione e delle Performance.					
Risorse Strumentali	Le risorse strumentali impiegate per la realizzazione delle attività dell'obiettivo operativo sono quelle attualmente in dotazione ai settori richiamati e presenti nell'inventario.					



Missione / Programma	0402 - Istruzione e diritto allo studio - Altri ordini di istruzione non universitaria[i]					
Obiettivo operativo	22 - SICUREZZA E GESTIONE EDILE E DEI SERVIZI DI SICUREZZA DEI FABBRICATI SCOLASTICI DI ISTRUZIONE SUPERIORE					
Finalità e motivazioni delle scelte	<p>L'obiettivo è finalizzato alla conservazione e al mantenimento del patrimonio immobiliare scolastico, con interventi capillari di manutenzione ordinaria agli edifici organizzati tramite una suddivisione del territorio provinciale in 4 lotti con a capo un tecnico responsabile ed una ditta edile esterna scelta con appalti di accordo quadro. A questa attività si affianca inoltre la gestione delle aree verdi di pertinenza degli istituti. Il settore si occupa inoltre di tutti i servizi di manutenzione degli impianti antincendio, ascensori, impianti di messa a terra e cabine di media tensione, spurghi ed altri servizi minori prima gestiti direttamente dalle scuole. La sicurezza delle scuole è garantita dal servizio di vigilanza affidato con appalto di accordo quadro e prevede il servizio ispettivo/ronde, teleallarme, apertura e chiusura giornaliera dei siti.</p> <p>Il programma si completa inoltre della parte relativa alla gestione degli impianti di riscaldamento, articolata in due grossi appalti di gestione calore. Tra gli obiettivi, grande importanza verrà riservata al tema della sostenibilità ambientale e dell'efficienza energetica degli edifici, che si declinerà sia in interventi migliorativi di adeguamento impiantistico che di richiesta di incentivi statali (certificati Bianchi) e alla vulnerabilità sismica con l'affidamento di incarichi professionali, finanziati per la maggior parte con contributo del MIUR, di verifiche di vulnerabilità sismica e progettazione di eventuali interventi di adeguamento antisismico.</p> <p>Altro aspetto qualificante dell'attività continuerà ad essere il programma di digitalizzazione dell'archivio dei documenti cartacei.</p>					
Area strategica	4 - Programmazione della rete scolastica e gestione dell'edilizia scolastica	Obiettivo strategico	09 - Gestione, manutenzione dei fabbricati scolastici di IS			
Responsabile Politico	Consigliere Ferrari Filippo	Centro di Responsabilita'	30309 - SETTORE DELLA EDILIZIA SCOLASTICA E DIREZIONALE			
Risorse assegnate all'obiettivo	Programma / Tipologia	Titolo	Residui	Previsione 2021	Previsione 2022	Previsione 2023
Risorse Finanziarie (spesa)	0402 - Istruzione e diritto allo studio - Altri ordini di istruzione non universitaria[i]	1 - Spese correnti	2.223.912,35	4.836.000,00	4.073.549,48	3.751.400,16
Risorse Finanziarie (entrata)	101 - Trasferimenti correnti da Amministrazioni pubbliche	2 - Trasferimenti correnti	166.874,17	0,00	0,00	0,00
Risorse Umane	Con riferimento alle attività comprese nella descrizione degli Obiettivi operativi, le risorse umane impiegate sono quelle inserite negli uffici del centro di responsabilità, quantificate e specificate nel Piano Esecutivo di Gestione e delle Performance.					
Risorse Strumentali	Le risorse strumentali impiegate per la realizzazione delle attività dell'obiettivo operativo sono quelle attualmente in dotazione ai settori richiamati e presenti nell'inventario.					



Missione / Programma	0402/0404 - Istruzione e diritto allo studio - Altri ordini di istruzione non universitaria[i] / Istruzione universitaria					
Obiettivo operativo	21 - MANUTENZIONE STRAORDINARIA E ADEGUAMENTO NORMATIVO E FUNZIONALE DEI FABBRICATI SCOLASTICI DI ISTRUZIONE SUPERIORE					
Finalità e motivazioni delle scelte	<p>La finalità primaria è di rispondere alla richiesta di adeguamento alle nuove esigenze di carattere didattico e di indirizzo, consentendo quindi agli studenti di operare la scelta più adatta in relazione alle attitudini di ciascuno. Questo attraverso il potenziamento di alcuni plessi quali poli d'ambito con funzione di catalizzatori di valenza sovra-comunale, in grado di garantire una più omogenea e diffusa offerta didattica sul territorio provinciale, riducendo nel contempo la pressione della richiesta sul capoluogo, che risulta in alcuni casi problematica prevalentemente nei due temi dell'antincendio e dell'antisismica.</p> <p>Per il primo le necessità di intervento riguarderanno non più tanto le parti strutturali dei fabbricati, ora in buona parte adeguate (uscite, scale ecc.) ma impianti, arredi e finiture in generale in discreto stato di conservazione ma non più conformi alle normative sopravvenute.</p> <p>E' stata presentata richiesta di finanziamento per adeguamento antincendio di nr 10 edifici scolastici</p> <p>Per l'aspetto antisismico, si provvederà a sviluppare e a finalizzare in progetti, gli studi di vulnerabilità sismica. Si evidenzia che nell'ottica della prevenzione, già gli interventi di manutenzione straordinaria sono sviluppati anche con l'obiettivo del miglioramento sismico.</p> <p>Anche sul fronte dell'efficientamento energetico saranno attuate iniziative con il coinvolgimento anche delle amministrazioni comunali in linea con il nuovo assetto organizzativo funzionale della Provincia a seguito della riforma ex L. 56/2014 in atto.</p> <p>Si evidenzia inoltre il nuovo impegno derivante dalla necessità di predisporre per tempo le progettazioni, anche non ancora a bilancio, per partecipare a bandi di finanziamento della Regione e dello Stato.</p>					
Area strategica	4 - Programmazione della rete scolastica e gestione dell'edilizia scolastica	Obiettivo strategico	09 - Gestione, manutenzione dei fabbricati scolastici di IS			
Responsabile Politico	Consigliere Ferrari Filippo	Centro di Responsabilita'	30309 - SETTORE DELLA EDILIZIA SCOLASTICA E DIREZIONALE			
Risorse assegnate all'obiettivo	Programma / Tipologia	Titolo	Residui	Previsione 2021	Previsione 2022	Previsione 2023
Risorse Finanziarie (spesa)	0402 - Istruzione e diritto allo studio - Altri ordini di istruzione non universitaria[i]	2 - Spese in conto capitale	21.340.031,20	37.759.500,00	10.000.000,00	10.000.000,00
	0404 - Istruzione e diritto allo studio - Istruzione universitaria	2 - Spese in conto capitale	147.643,70	0,00	16.200.000,00	8.500.000,00
	0402 - Istruzione e diritto allo studio - Altri ordini di istruzione non universitaria[i]	1 - Spese correnti	47.258,66	250.000,00	250.000,00	250.000,00
Risorse Finanziarie (entrata)	300 - Altri trasferimenti in conto capitale	4 - Entrate in conto capitale	118.797,61	0,00	0,00	0,00
	200 - Contributi agli investimenti	4 - Entrate in conto capitale	16.995.420,30	28.000.000,00	10.000.000,00	10.000.000,00
Risorse Umane	Con riferimento alle attività comprese nella descrizione degli Obiettivi operativi, le risorse umane impiegate sono quelle inserite negli uffici del centro di responsabilità, quantificate e specificate nel Piano Esecutivo di Gestione e delle Performance.					



Risorse Strumentali	Le risorse strumentali impiegate per la realizzazione delle attività dell'obiettivo operativo sono quelle attualmente in dotazione ai settori richiamati e presenti nell'inventario.					
Obiettivo operativo	23 - GESTIONE ATTIVITA' INERENTI L'ISTRUZIONE					
Finalità e motivazioni delle scelte	<p>L'obiettivo prevede principalmente le attività di seguito elencate. Garantire una gestione efficace ed efficiente degli Istituti Scolastici mediante l'assegnazione di un fondo d'istituto attraverso il quale le scuole autonomamente interverranno per le manutenzioni ordinarie, spese telefoniche, spese varie d'ufficio e utilizzo palestre e relativo trasporto fuori sede. Provvedere al reperimento spazi per attività didattiche e di palestre per educazione fisica. Collaborare con i Comuni per garantire, in orario extrascolastico, l'utilizzo delle palestre situate presso gli Istituti d'Istruzione di II° grado. Erogare contributi ai Comuni per le spese di funzionamento e ammortamento mutui degli edifici sedi di Istituti Scolastici. Favorire l'attività di programmazione e di orientamento per gli Istituti d'Istruzione e per l'Università. Garantire azioni volte a favorire il sistema universitario bresciano. In particolare si attuerà quanto previsto dall'Accordo sottoscritto dalla Provincia di Brescia, C.M. di Valle Camonica, B.I.M. di Valle Camonica, Comune di Edolo e Unione dei Comuni delle Alpi Orobie Bresciane per la gestione del "Corso di Laurea in valorizzazione e tutela dell'ambiente e del territorio montano" presso l'Università della Montagna di Edolo. Definire il Piano di dimensionamento della Rete scolastica e il Piano dell'Offerta Formativa, in sinergia con la Regione Lombardia e ciò attraverso la valutazione delle richieste che perverranno dai Comuni e dalle Istituzioni Scolastiche. Sostenere le scelte degli Istituti Scolastici che riterranno di sperimentare l'organizzazione degli orari di lezione su cinque giorni settimanali (settimana corta).. Favorire iniziative e progetti di valenza didattico-culturale atti ad implementare la qualità nonché l'accrescimento dell'offerta formativa rivolta ai giovani.</p>					
Area strategica	4 - Programmazione della rete scolastica e gestione dell'edilizia scolastica	Obiettivo strategico	09 - Gestione, manutenzione dei fabbricati scolastici di IS			
Responsabile Politico	Consigliere Ferrari Filippo	Centro di Responsabilita'	30512 - SETTORE LAVORO FORMAZIONE E PUBBLICA ISTRUZIONE			
Risorse assegnate all'obiettivo	Programma / Tipologia	Titolo	Residui	Previsione 2021	Previsione 2022	Previsione 2023
Risorse Finanziarie (spesa)	0402 - Istruzione e diritto allo studio - Altri ordini di istruzione non universitaria[i]	1 - Spese correnti	376.361,98	2.055.000,00	1.355.000,00	1.355.000,00
	0404 - Istruzione e diritto allo studio - Istruzione universitaria	1 - Spese correnti	55.999,99	80.000,00	80.000,00	80.000,00
Risorse Finanziarie (entrata)						
Risorse Umane	Con riferimento alle attività comprese nella descrizione degli Obiettivi operativi, le risorse umane impiegate sono quelle inserite negli uffici del centro di responsabilità, quantificate e specificate nel Piano Esecutivo di Gestione e delle Performance.					
Risorse Strumentali	Le risorse strumentali impiegate per la realizzazione delle attività dell'obiettivo operativo sono quelle attualmente in dotazione ai settori richiamati e presenti nell'inventario.					



Missione / Programma	0501 - Tutela e valorizzazione dei beni e attività culturali - Valorizzazione dei beni di interesse storico					
Obiettivo operativo	25 - PROMOZIONE DELLA CULTURA					
Finalità e motivazioni delle scelte	<p>L'attività consiste nel costante sostegno e potenziamento del sistema culturale bresciano mediante relazioni, già consolidate, con enti, fondazioni e associazioni con l'intento di promuovere il territorio, valorizzando anche le espressioni locali.</p> <p>Prosegue il rilevante impegno con le realtà culturali bresciane più significative quali l'Associazione "Centro Teatrale Bresciano", la Fondazione Teatro Grande di Brescia, la Fondazione "Civiltà Bresciana", la Biblioteca Archivio "Luigi Micheletti", la Fondazione "Provincia di Brescia Eventi", l'Associazione GardaMusei e il Museo dell'Industria e del Lavoro "E. Battisti".</p> <p>Si fornisce costantemente il supporto tecnico-logistico alla Fondazione Provincia di Brescia Eventi che promuove allestimenti espositivi negli appositi spazi di Palazzo Martinengo.</p> <p>Per quanto concerne la valorizzazione della Chiesa di San Giorgio e del percorso archeologico di Palazzo Martinengo, la collaborazione con il Touring Club Italiano, consente la più ampia fruizione del bene architettonico-museale. Il progetto "Brixia Light Box", ovvero l'allestimento multimediale posto al termine del percorso archeologico che, attraverso una specifica e innovativa proiezione, offre un'apertura virtuale sul Foro romano così com'era nell'antichità valorizzerà l'importanza del sito archeologico.</p> <p>Il servizio di noleggio delle sale di proprietà, o concesse in uso alla Provincia: Teatro San Carlino, Auditorium di Via Balestrieri e Chiesa di San Giorgio, gestito dall'Ufficio, incentiva la realizzazione di iniziative culturali promosse sia dalla Provincia sia da soggetti presenti sul territorio provinciale che operano in campo culturale.</p> <p>Viene data piena attuazione agli Accordi di Programma, a suo tempo stipulati, con i Comuni di Montichiari, Cedegolo, Media Vallecamonica, Fondazione Pianura Brescia e con il Museo delle Mille Miglia – Città di Brescia.</p>					
Area strategica	5 - Provincia Casa dei Comuni	Obiettivo strategico	11 - Supporto agli Enti per lo sviluppo			
Responsabile Politico	Presidente Alghisi Samuele	Centro di Responsabilita'	30507 - SETTORE DELLA CULTURA E DELLE POLITICHE SOCIALI			
Risorse assegnate all'obiettivo	Programma / Tipologia	Titolo	Residui	Previsione 2021	Previsione 2022	Previsione 2023
Risorse Finanziarie (spesa)	0501 - Tutela e valorizzazione dei beni e attività culturali - Valorizzazione dei beni di interesse storico	1 - Spese correnti	105.352,18	981.000,00	1.001.000,00	951.000,00
Risorse Finanziarie (entrata)	100 - Vendita di beni e servizi e proventi derivanti dalla gestione dei beni	3 - Entrate extratributarie	0,00	7.500,00	7.500,00	7.500,00
Risorse Umane	Con riferimento alle attività comprese nella descrizione degli Obiettivi operativi, le risorse umane impiegate sono quelle inserite negli uffici del centro di responsabilità, quantificate e specificate nel Piano Esecutivo di Gestione e delle Performance.					
Risorse Strumentali	Le risorse strumentali impiegate per la realizzazione delle attività dell'obiettivo operativo sono quelle attualmente in dotazione ai settori richiamati e presenti nell'inventario.					



Missione / Programma	0502 - Tutela e valorizzazione dei beni e attività culturali - Attività culturali e interventi diversi nel settore culturale					
Obiettivo operativo	24 - GESTIONE DELLA RETE BIBLIOTECARIA BRESCIANA					
Finalità e motivazioni delle scelte	<p>L'attività verte sulla gestione e sullo sviluppo, sia tecnico che organizzativo, della rete di servizi denominata Rete Bibliotecaria Bresciana (RBB), che, istituita e coordinata dalla Provincia, promuove, attraverso i Sistemi Bibliotecari, la cooperazione tra le biblioteche, di ente locale e non solo, per offrire al cittadino un accesso sempre più moderno ed efficace ai servizi della pubblica lettura, in sintonia con i bisogni informativi della società contemporanea. La Rete si configura come un unico sistema integrato, aperta a nuovi partner e coerente con gli indirizzi normativi in materia (L.R. 25/16 e precedente L.R. 81/85), collegati anche al Piano Triennale 2020-2022 dell'Agenzia per l'Italia Digitale (AGID). Riferimenti programmatici sono il pluriennale Documento di Indirizzo Generale (come da Convenzione D.G. n. 515 del 19/12/2011). L'Ufficio Biblioteche, grazie anche alla stretta collaborazione con altri uffici dell'Ente (URP, Turismo, Cultura e Settore Innovazione, ecc.), è protagonista della realizzazione di servizi centralizzati, in una reale applicazione di economie di scala per il loro funzionamento, nella sperimentazione continua di modelli organizzativi ad alto contenuto tecnologico, fondati su logiche di razionalizzazione e di uniformità, nella condivisione di risorse professionali e tecniche, dove le diverse competenze, anche private, possono trovare un'adeguata collocazione in un'ottica di reciprocità. Il ruolo strategico di garantire l'interoperabilità con altri servizi bibliotecari e culturali anche a livello interprovinciale e interregionale caratterizza il servizio nel panorama nazionale: molte sono le collaborazioni in corso con altre reti bibliotecarie lombarde e numerose le relazioni con realtà analoghe a livello nazionale. Punti cardine del servizio sono: lo sviluppo del sistema informativo e del catalogo bibliografico, il prestito interbibliotecario e la promozione dei servizi, del libro e della lettura, soprattutto per i più giovani, anche attraverso il Centro di documentazione La Vetrina, specializzato nel patrimonio librario per bambini e ragazzi, l'interazione dei diversi progetti tra Provincia e territorio e la diffusione delle risorse digitali, che caratterizzano sempre più il panorama della lettura e dell'informazione. In questi ambiti la Provincia favorisce le biblioteche perché costituiscano laboratori di reale sperimentazione anche rispetto all'innovazione tecnologica aperti alla comunità locale</p>					
Area strategica	5 - Provincia Casa dei Comuni	Obiettivo strategico	11 - Supporto agli Enti per lo sviluppo			
Responsabile Politico	Presidente Alghisi Samuele	Centro di Responsabilita'	30509 - SETTORE DEL TURISMO BIBLIOTECHE E URP			
Risorse assegnate all'obiettivo	Programma / Tipologia	Titolo	Residui	Previsione 2021	Previsione 2022	Previsione 2023
Risorse Finanziarie (spesa)	0502 - Tutela e valorizzazione dei beni e attività culturali - Attività culturali e interventi diversi nel settore culturale	1 - Spese correnti	416.841,01	972.213,26	965.732,52	965.732,52
Risorse Finanziarie (entrata)	101 - Trasferimenti correnti da Amministrazioni pubbliche	2 - Trasferimenti correnti	248.469,14	476.000,00	476.000,00	476.000,00
Risorse Umane	Con riferimento alle attività comprese nella descrizione degli Obiettivi operativi, le risorse umane impiegate sono quelle inserite negli uffici del centro di responsabilità, quantificate e specificate nel Piano Esecutivo di Gestione e delle Performance.					
Risorse Strumentali	Le risorse strumentali impiegate per la realizzazione delle attività dell'obiettivo operativo sono quelle attualmente in dotazione ai settori richiamati e presenti nell'inventario.					



Missione / Programma	0601/0701 - Politiche giovanili, sport e tempo libero/sport e tempo libero/turismo		
Obiettivo operativo	26 - PROMOZIONE DELLO SPORT SUL TERRITORIO		
Finalità e motivazioni delle scelte	Costante è l'impegno nella programmazione, attuazione e sostegno di azioni di promozione, incentivazione e diffusione della pratica sportiva e del tempo libero. E' in particolare valorizzato il ruolo dello sport nel processo formativo, educativo e culturale, attraverso interventi per studenti e cittadini. In collaborazione con l'Ufficio Scolastico Provinciale si svilupperanno azioni volte alla promozione dell'agio giovanile. Viene assicurato il ruolo di supporto e/o partecipazione ad iniziative proposte da Associazioni e Enti del Territorio.		
Area strategica	8 - Sostegno alla persona e alla famiglia	Obiettivo strategico	20 - Interventi in materia di politiche sociali
Responsabile Politico	Consigliere Ferrari Filippo	Centro di Responsabilita'	30507 - SETTORE DELLA CULTURA E DELLE POLITICHE SOCIALI

Risorse assegnate all'obiettivo	Programma / Tipologia	Titolo	Residui	Previsione 2021	Previsione 2022	Previsione 2023
Risorse Finanziarie (spesa)	0701 - Turismo - Sviluppo e la valorizzazione del turismo	1 - Spese correnti	74.991,08	325.318,57	328.319,57	338.319,57
	0601 - Politiche giovanili, sport e tempo libero - Sport e tempo libero	1 - Spese correnti	2.100,00	1.500,00	1.500,00	1.500,00
	0601 - Politiche giovanili, sport e tempo libero - Sport e tempo libero	2 - Spese in conto capitale	26.361,38	0,00	0,00	0,00
Risorse Finanziarie (entrata)						
Risorse Umane	Con riferimento alle attività comprese nella descrizione degli Obiettivi operativi, le risorse umane impiegate sono quelle inserite negli uffici del centro di responsabilità, quantificate e specificate nel Piano Esecutivo di Gestione e delle Performance.					
Risorse Strumentali	Le risorse strumentali impiegate per la realizzazione delle attività dell'obiettivo operativo sono quelle attualmente in dotazione ai settori richiamati e presenti nell'inventario.					



Missione / Programma	0701 - Turismo - Sviluppo e la valorizzazione del turismo					
Obiettivo operativo	28 - COORDINAMENTO E SOSTEGNO ALLA FUNZIONI DELEGATE EX LR 27/15 IN MATERIA DI TURISMO					
Finalità e motivazioni delle scelte	<p>Nel rispetto della programmazione e degli indirizzi della LR 27/15, particolare attenzione verrà rivolta alle attività volte allo sviluppo e alla valorizzazione del territorio provinciale con la cooperazione di soggetti pubblici e privati (Comuni, Comunità Montane, Agenzie Territoriali per il Turismo, Unioni di Comuni, Pro Loco ed Associazioni, Consorzi) che permetta la costruzione di prodotti e servizi turistici innovativi e di qualità e nuovi investimenti sul territorio, nel rispetto degli indirizzi regionali.</p> <p>In riferimento alle funzioni delegate si darà puntuale attuazione a quanto previsto dalla sopracitata legge regionale in merito alla rilevazione ed elaborazione dei dati statistici, delle ricettività e del movimento turistico. L'analisi del dato turistico in un contesto più ampio, collegato ad altri indicatori e data set, sarà contestualizzato all'interno di una piattaforma open per l'uso del dato finalizzato alla elaborazione di strategie anche di programmazione turistica da parte di soggetti terzi del settore.</p> <p>Nell'ambito delle attività riferite alla classificazione delle strutture ricettive, alle attività legate alle professioni turistiche, e alla valorizzazione di banche dati a supporto delle attività degli enti è in fase di avvio uno specifico ufficio dedicato alla vigilanza e al controllo delle funzioni delegate. La collaborazione con i dipendenti che operano dislocati sul territorio, con la polizia provinciale e la predisposizione di un vademecum che disciplini le modalità di verifica e controllo saranno oggetto di sperimentazione nel corso dell'anno. In collaborazione con la Rete Bibliotecaria, grazie al servizio "Cose da Fare", sono costantemente ideati e pubblicati eventi e percorsi turistici per l'utenza turistica, con la creazione di una rubrica on line ad hoc sul sito web della Provincia.</p>					
Area strategica	7 - Promozione e sviluppo del territorio	Obiettivo strategico	18 - Promozione del territorio			
Responsabile Politico	Consigliere Ferrari Filippo	Centro di Responsabilita'	30509 - SETTORE DEL TURISMO BIBLIOTECHE E URP			
Risorse assegnate all'obiettivo	Programma / Tipologia	Titolo	Residui	Previsione 2021	Previsione 2022	Previsione 2023
Risorse Finanziarie (spesa)						
Risorse Finanziarie (entrata)	200 - Proventi derivanti dall'attività di controllo e repressione delle irregolarità e degli illeciti	3 - Entrate extratributarie	0,00	15.000,00	20.000,00	30.000,00
Risorse Umane	Con riferimento alle attività comprese nella descrizione degli Obiettivi operativi, le risorse umane impiegate sono quelle inserite negli uffici del centro di responsabilità, quantificate e specificate nel Piano Esecutivo di Gestione e delle Performance.					
Risorse Strumentali	Le risorse strumentali impiegate per la realizzazione delle attività dell'obiettivo operativo sono quelle attualmente in dotazione ai settori richiamati e presenti nell'inventario.					



Missione / Programma	0801 - Assetto del territorio ed edilizia abitativa - Urbanistica e assetto del territorio					
Obiettivo operativo	29 - PIANIFICAZIONE TERRITORIALE E URBANISTICA					
Finalità e motivazioni delle scelte	<p>In applicazione delle previsioni della legge urbanistica regionale n. 12/2005 saranno svolte le valutazioni della compatibilità con il PTCP e con i PTR e con i PTR e del corretto recepimento dei criteri e degli indirizzi del PTR dei documenti di piano e relative varianti, dei piani attuativi in variante agli atti di PGT, dei piani delle regole relativi alla individuazione degli ambiti destinati all'attività agricola di interesse strategico, dei programmi integrati di intervento (PII) in variante agli strumenti urbanistici comunali, dei progetti presentati allo sportello unico per le attività produttive (SUAP) in contrasto con il PGT, degli altri atti individuati dalla normativa. Le valutazioni di compatibilità tenderanno ad accertare, anche acquisendo all'uopo i pareri specialistici dei Settori provinciali coinvolti, l'idoneità dell'atto oggetto di valutazione ad assicurare il conseguimento degli obiettivi fissati dal piano, salvaguardandone i limiti di sostenibilità previsti.</p> <p>Saranno resi i pareri nell'ambito delle procedure di valutazione ambientale strategica (VAS) e di verifica di assoggettabilità a VAS dei piani e dei progetti per insediamenti produttivi in variante agli strumenti urbanistici, anche strutturando organicamente i contenuti dei pareri rispetto agli obiettivi del PTCP. Proseguirà l'impegno nel garantire un adeguato supporto tecnico ai Comuni per la predisposizione dei loro strumenti urbanistici o l'inquadramento di procedimenti comportanti variante ai medesimi.</p> <p>Sarà svolta l'attività di intervento sostitutivo prevista dalla legge regionale 12/2005 nei casi di inerzia dei Comuni nell'adozione di piani attuativi e varianti (art. 14), nel rilascio dei permessi di costruire (art. 39) e negli altri casi previsti.</p> <p>Proseguiranno le attività di attuazione della Legge Regionale 31/2014 sul consumo del suolo e quelle connesse al nuovo assetto istituzionale in divenire (area vasta, aree omogenee).</p>					
Area strategica	1 - Pianificazione territoriale di coordinamento	Obiettivo strategico	01 - Qualificazione del territorio			
Responsabile Politico	Presidente Alghisi Samuele	Centro di Responsabilita'	30308 - SETTORE DELLA PIANIFICAZIONE TERRITORIALE			
Risorse assegnate all'obiettivo	Programma / Tipologia	Titolo	Residui	Previsione 2021	Previsione 2022	Previsione 2023
Risorse Finanziarie (spesa)	0801 - Assetto del territorio ed edilizia abitativa - Urbanistica e assetto del territorio	1 - Spese correnti	15.032,64	82.469,23	10.038,00	10.038,00
Risorse Finanziarie (entrata)						
Risorse Umane	Con riferimento alle attività comprese nella descrizione degli Obiettivi operativi, le risorse umane impiegate sono quelle inserite negli uffici del centro di responsabilità, quantificate e specificate nel Piano Esecutivo di Gestione e delle Performance.					
Risorse Strumentali	Le risorse strumentali impiegate per la realizzazione delle attività dell'obiettivo operativo sono quelle attualmente in dotazione ai settori richiamati e presenti nell'inventario.					



Missione / Programma	0901 - Sviluppo sostenibile e tutela del territorio e dell'ambiente - Difesa del suolo					
Obiettivo operativo	30 - SANZIONI AMMINISTRATIVE					
Finalità e motivazioni delle scelte	Esercizio delle funzioni in materia di sanzioni amministrative in campo ambientale ed energetico nelle materie in cui l'Ente ha competenza diretta o è stato delegato dalla Regione. In particolare in seguito agli accertamenti e conseguenti atti di contestazione degli organi di vigilanza e controllo si provvede a emettere ordinanza di riscossione oppure ordinanza di archiviazione, delle violazioni amministrative in materia di rifiuti, difesa delle acque superficiali e sotterranee, energia da fonti rinnovabili e non, vincolo paesaggistico, autorizzazione integrata ambientale (A.I.A.), autorizzazione unica ambientale (AUA), Valutazione di impatto ambientale (VIA), pozzi e derivazioni, vincolo idrogeologico e boschivo (solo relativamente agli introiti delle sanzioni già comminate, essendo la competenza su tali materie passata alla Regione Lombardia dal 01.04.2016), di protezione della flora e della fauna minori.					
Area strategica	2 - Tutela e Valorizzazione dell'ambiente e del territorio	Obiettivo strategico	04 - Azioni preventive e di controllo			
Responsabile Politico	Consigliere Galperti Guido	Centro di Responsabilita'	30307 - SETTORE SOSTENIBILITA' AMBIENTALE E PROTEZIONE CIVILE			
Risorse assegnate all'obiettivo	Programma / Tipologia	Titolo	Residui	Previsione 2021	Previsione 2022	Previsione 2023
Risorse Finanziarie (spesa)	0901 - Sviluppo sostenibile e tutela del territorio e dell'ambiente - Difesa del suolo	1 - Spese correnti	0,00	40.000,00	40.000,00	40.000,00
Risorse Finanziarie (entrata)	200 - Proventi derivanti dall'attività di controllo e repressione delle irregolarità e degli illeciti	3 - Entrate extratributarie	0,00	618.100,00	618.100,00	618.100,00
Risorse Umane	Con riferimento alle attività comprese nella descrizione degli Obiettivi operativi, le risorse umane impiegate sono quelle inserite negli uffici del centro di responsabilità, quantificate e specificate nel Piano Esecutivo di Gestione e delle Performance.					
Risorse Strumentali	Le risorse strumentali impiegate per la realizzazione delle attività dell'obiettivo operativo sono quelle attualmente in dotazione ai settori richiamati e presenti nell'inventario.					
Obiettivo operativo	33 - CARTOGRAFIA E SISTEMA INFORMATIVO GEOGRAFICO					
Finalità e motivazioni delle scelte	Proseguirà l'attività di raccolta, elaborazione e diffusione dell'informazione territoriale attraverso sistemi di innovazione tecnologica. Al fine di garantire la migliore accessibilità al sistema telematico da parte di Enti Locali, professionisti, aziende e cittadini proseguirà il rafforzamento del Geoportale della Provincia sia nei contenuti che nelle funzionalità. Continuerà l'assistenza agli Enti Locali per la realizzazione e aggiornamento dei DB Topografici, attraverso l'attività di direzione esecutiva e verifica di conformità del processo di produzione. Proseguirà l'attività di bonifica e armonizzazione dei limiti comunali e la gestione delle Ortofoto AGEA 2018, in base all'accordo di sub-licenza con Regione Lombardia per la distribuzione agli Enti locali. Attraverso il tavolo "Gis Intersectoriale" si opererà verso un sempre maggior coordinamento delle attività interne all'Ente per razionalizzare procedure e strumenti che fanno capo a diversi Settori dell'Ente. Tale azione mira a costruire una base di informazioni territoriali condivise per la semplificazione del processo decisionale per le istanze di competenza dell'Ente e rendere fruibile all'esterno, mediante il Geoportale, le informazioni cartografiche elaborate dai vari Settori.					



	In ottemperanza a quanto stabilito dalla Regione Lombardia proseguirà l'attività di predisposizione e aggiornamento delle cartografie relative alle strade percorribili dai veicoli e trasporti eccezionali, anche a supporto dei Comuni bresciani.					
Area strategica	1 - Pianificazione territoriale di coordinamento	Obiettivo strategico	02 - Rispetto dei criteri di sostenibilità			
Responsabile Politico	Presidente Alghisi Samuele	Centro di Responsabilita'	30308 - SETTORE DELLA PIANIFICAZIONE TERRITORIALE			

Risorse assegnate all'obiettivo	Programma / Tipologia	Titolo	Residui	Previsione 2021	Previsione 2022	Previsione 2023
Risorse Finanziarie (spesa)	0901 - Sviluppo sostenibile e tutela del territorio e dell'ambiente - Difesa del suolo	1 - Spese correnti	0,00	37.076,02	28.500,00	28.500,00
	0801 - Assetto del territorio ed edilizia abitativa - Urbanistica e assetto del territorio	2 - Spese in conto capitale	30.583,15	0,00	0,00	0,00
Risorse Finanziarie (entrata)	100 - Vendita di beni e servizi e proventi derivanti dalla gestione dei beni	3 - Entrate extratributarie	0,00	9.226,02	9.226,02	0,00
Risorse Umane	Con riferimento alle attività comprese nella descrizione degli Obiettivi operativi, le risorse umane impiegate sono quelle inserite negli uffici del centro di responsabilità, quantificate e specificate nel Piano Esecutivo di Gestione e delle Performance.					
Risorse Strumentali	Le risorse strumentali impiegate per la realizzazione delle attività dell'obiettivo operativo sono quelle attualmente in dotazione ai settori richiamati e presenti nell'inventario.					

Obiettivo operativo	36 - SOSTENIBILITA' AMBIENTALE DELLE ATTIVITA' D'IMPRESA
Finalità e motivazioni delle scelte	<p>Aria e Rumore: la tutela della qualità dell'aria sarà perseguita attraverso l'esercizio delle funzioni di controllo preventivo e successivo sulle attività inquinanti, mediante l'espressione di assensi alle emissioni in atmosfera - nell'ambito di procedimenti autorizzatori (Autorizzazione Unica Ambientale, ecc.) o di verifica per le attività a minor impatto ambientale (impianti ed attività "in deroga") – e mediante attività conseguenti alle inosservanze rilevate (diffide, sospensioni, ecc.).</p> <p>Nel settore dell'inquinamento acustico sono svolti gli interventi di competenza ai sensi della "legge-quadro" nazionale n. 447/95.</p> <p>IPPC (integrated pollution prevention control): il controllo sugli impianti industriali soggetti alla normativa cd. IPPC è svolto sia attraverso le autorizzazioni integrate ambientali (AIA) per i nuovi impianti e per le modifiche sostanziali di quelli già attivi sul territorio provinciale, sia istruendo le numerose comunicazioni di modifiche non sostanziali, nell'ottica di una riduzione delle criticità ambientali anche attraverso l'applicazione delle migliori tecnologie disponibili.</p> <p>A seguito dei controlli svolti dall'ARPA in ordine al corretto esercizio degli impianti ed al rispetto dei limiti emissivi saranno attivati i procedimenti di riesame delle AIA e gli altri eventuali procedimenti sanzionatori.</p> <p>Si aggiorna altresì il registro delle imprese a rischio di incidente rilevante (RIR).</p> <p>Cave: ai fini del soddisfacimento dei fabbisogni di materiale di cava in un quadro di conformità alla vigente pianificazione di settore ed alla normativa di tutela ambientale e di polizia mineraria prosegue l'esame dei progetti di gestione produttiva degli ambiti territoriali estrattivi e saranno rilasciate le</p>



	consequenti autorizzazioni all'esercizio delle singole cave, verificandone preliminarmente l'impatto ambientale in sede di verifica di assoggettabilità alla VIA o di VIA. Sono altresì esercitate le funzioni relative ad altre fattispecie disciplinate dalla L.R. 14/1998, come il rilascio delle autorizzazioni agli interventi estrattivi in fondi agricoli ed il rilascio dei pareri di competenza. Per quanto attiene all'attività di polizia mineraria, si prevede lo svolgimento di ispezioni sia preventive sia successive ad eventi critici rafforzando la collaborazione con l'ASL. Si prevede l'attività istruttoria finalizzata alla formazione del nuovo piano cave per sabbia e ghiaia.					
Area strategica	2 - Tutela e Valorizzazione dell'ambiente e del territorio	Obiettivo strategico	03 - Sostegno all'ambiente			
Responsabile Politico	Consigliere Galperti Guido	Centro di Responsabilita'	30311 - SETTORE SVILUPPO INDUSTRIALE E PAESAGGIO			
Risorse assegnate all'obiettivo	Programma / Tipologia	Titolo	Residui	Previsione 2021	Previsione 2022	Previsione 2023
Risorse Finanziarie (spesa)	0901 - Sviluppo sostenibile e tutela del territorio e dell'ambiente - Difesa del suolo	2 - Spese in conto capitale	0,00	20.000,00	20.000,00	20.000,00
Risorse Finanziarie (entrata)	100 - Vendita di beni e servizi e proventi derivanti dalla gestione dei beni	3 - Entrate extratributarie	0,00	230.000,00	230.000,00	230.000,00
Risorse Umane	Con riferimento alle attività comprese nella descrizione degli Obiettivi operativi, le risorse umane impiegate sono quelle inserite negli uffici del centro di responsabilità, quantificate e specificate nel Piano Esecutivo di Gestione e delle Performance.					
Risorse Strumentali	Le risorse strumentali impiegate per la realizzazione delle attività dell'obiettivo operativo sono quelle attualmente in dotazione ai settori richiamati e presenti nell'inventario.					



Missione / Programma	0901/0902 - Sviluppo sostenibile e tutela del territorio e dell'ambiente - Difesa del suolo / Tutela, valorizzazione e recupero ambientale					
Obiettivo operativo	38 - GESTIONE DEI RIFIUTI E BONIFICA DEI SITI INQUINATI					
Finalità e motivazioni delle scelte	<p>Nel settore della gestione dei rifiuti l'esercizio delle funzioni provinciali sarà teso al perseguimento di una maggiore protezione dell'ambiente e ad incrementare l'efficacia dei controlli, in collaborazione con l'ARPA e con altre Autorità competenti.</p> <p>L'attività autorizzatoria verrà svolta nell'ottica di una costante ricerca del miglioramento delle performance ambientali degli impianti di recupero e smaltimento dei rifiuti, integrando l'analisi tecnico-istruttoria con l'espletamento delle procedure preliminari di verifica dell'assoggettabilità alla VIA dei progetti.</p> <p>Saranno svolti controlli di competenza in particolare sugli impianti autorizzati, anche in stretta collaborazione con il Corpo di polizia provinciale, e in relazione alle discariche proseguiranno gli interventi di rilevazione relativi sia alla fase realizzativa che a quella di esercizio, chiusura e post-gestione, in relazione alla qualità delle acque di falda ed alla correttezza dei conferimenti.</p> <p>In materia di siti contaminati saranno svolte le attività necessarie per individuare il responsabile della contaminazione, in stretta collaborazione con l'ARPA, le attività relative alle fasi istruttorie per la valutazione dei piani di caratterizzazione e dei progetti preliminari ed esecutivi degli interventi al fine del rilascio della certificazione di avvenuta bonifica, inoltre si darà attuazione al programma regionale d'intervento per la definizione dei plumes di contaminazione delle acque sotterranee. IPPC (integrated pollution prevention control) Il controllo sugli impianti di gestione dei rifiuti soggetti alla normativa cd IPPC sarà svolto sia attraverso le autorizzazioni integrate ambientali (AIA) per i nuovi impianti e per le modifiche sostanziali di quelli già attivi sul territorio provinciale, sia istruendo le numerose comunicazioni di modifiche non sostanziali, nell'ottica di una riduzione delle criticità ambientali attraverso l'applicazione delle migliori tecnologie disponibili. A seguito dei controlli svolti dall'ARPA in ordine al corretto esercizio degli impianti ed al rispetto dei limiti emissivi saranno attivati i procedimenti di riesame delle AIA e gli altri eventuali procedimenti sanzionatori. Saranno svolte le attività di rilevamento e monitoraggio dei dati relativi a produzione e gestione dei rifiuti solidi urbani a livello provinciale, al fine di incrementare la conoscenza e rilevare il grado effettivo di recupero di materia dalle principali frazioni raccolte separatamente, nonché l'attività di informazione al pubblico in materia di rifiuti (Osservatorio Provinciale Rifiuti e Sportello Rifiuti).</p>					
Area strategica	2 - Tutela e Valorizzazione dell'ambiente e del territorio	Obiettivo strategico	04 - Azioni preventive e di controllo			
Responsabile Politico	Consigliere Galperti Guido	Centro di Responsabilita'	30307 - SETTORE SOSTENIBILITA' AMBIENTALE E PROTEZIONE CIVILE			
Risorse assegnate all'obiettivo	Programma / Tipologia	Titolo	Residui	Previsione 2021	Previsione 2022	Previsione 2023
Risorse Finanziarie (spesa)	0902 - Sviluppo sostenibile e tutela del territorio e dell'ambiente - Tutela, valorizzazione e recupero ambientale	2 - Spese in conto capitale	27.767,79	120.000,00	120.000,00	120.000,00
	0901 - Sviluppo sostenibile e tutela del territorio e dell'ambiente - Difesa del suolo	1 - Spese correnti	19.937,85	50.000,00	50.000,00	50.000,00
	0902 - Sviluppo sostenibile e tutela del territorio e dell'ambiente - Tutela, valorizzazione e recupero ambientale	1 - Spese correnti	158.580,67	350.000,00	350.000,00	350.000,00



	0903 - Sviluppo sostenibile e tutela del territorio e dell'ambiente - Rifiuti	1 - Spese correnti	125.575,52	0,00	0,00	0,00
	0903 - Sviluppo sostenibile e tutela del territorio e dell'ambiente - Rifiuti	2 - Spese in conto capitale	214.600,00	0,00	0,00	0,00
Risorse Finanziarie (entrata)	101 - Trasferimenti correnti da Amministrazioni pubbliche	2 - Trasferimenti correnti	50.000,00	50.000,00	50.000,00	50.000,00
	200 - Contributi agli investimenti	4 - Entrate in conto capitale	139.457,24	70.000,00	70.000,00	70.000,00
	100 - Vendita di beni e servizi e proventi derivanti dalla gestione dei beni	3 - Entrate extratributarie	0,00	350.000,00	350.000,00	350.000,00
	500 - Rimborsi e altre entrate correnti	3 - Entrate extratributarie	0,00	10.000,00	10.000,00	10.000,00
Risorse Umane	Con riferimento alle attività comprese nella descrizione degli Obiettivi operativi, le risorse umane impiegate sono quelle inserite negli uffici del centro di responsabilità, quantificate e specificate nel Piano Esecutivo di Gestione e delle Performance.					
Risorse Strumentali	Le risorse strumentali impiegate per la realizzazione delle attività dell'obiettivo operativo sono quelle attualmente in dotazione ai settori richiamati e presenti nell'inventario.					



Missione / Programma	0902 - Sviluppo sostenibile e tutela del territorio e dell'ambiente - Tutela, valorizzazione e recupero ambientale		
Obiettivo operativo	32 - VIGILANZA E CONTROLLO IN MATERIA DI AGRICOLTURA, FORESTE, CACCIA E PESCA (FUNZIONI DELEGATE DALLA REGIONE)		
Finalità e motivazioni delle scelte	Miglioramento dell'azione preventiva, attraverso un maggiore controllo del territorio in materia di agricoltura, foreste, caccia e pesca (funzioni delegate dalla Regione), adempimento delle attività delegate (censimenti, contenimento fauna, ...)		
Area strategica	2 - Tutela e Valorizzazione dell'ambiente e del territorio	Obiettivo strategico	04 - Azioni preventive e di controllo
Responsabile Politico	Consigliere Galperti Guido	Centro di Responsabilita'	30202 - CORPO POLIZIA PROVINCIALE

Risorse assegnate all'obiettivo	Programma / Tipologia	Titolo	Residui	Previsione 2021	Previsione 2022	Previsione 2023
Risorse Finanziarie (spesa)						
Risorse Finanziarie (entrata)						
Risorse Umane	Con riferimento alle attività comprese nella descrizione degli Obiettivi operativi, le risorse umane impiegate sono quelle inserite negli uffici del centro di responsabilità, quantificate e specificate nel Piano Esecutivo di Gestione e delle Performance.					
Risorse Strumentali	Le risorse strumentali impiegate per la realizzazione delle attività dell'obiettivo operativo sono quelle attualmente in dotazione ai settori richiamati e presenti nell'inventario.					

Obiettivo operativo	34 - GESTIONE SERVIZIO VOLONTARIO DI VIGILANZA ECOLOGICA		
Finalità e motivazioni delle scelte	<p>La Legge Regionale 28 febbraio 2005, n. 9 e successive modifiche, recante "Nuova disciplina del servizio volontario di vigilanza ecologica", all'articolo 3, comma 2, lettera b) assegna alla Province il compito di organizzare il servizio di vigilanza ecologica.</p> <p>Con Decreto del Presidente n. 203 del 6 ottobre 2020 è stato approvato il nuovo regolamento del servizio volontario di vigilanza ecologica della Provincia di Brescia.</p> <p>Al fine del riavvio del servizio verrà posto in essere una riorganizzazione dello stesso, mediante l'individuazione di zone territoriali e gruppi tematici, all'interno dei quali svolgere le attività attribuite alle GEV.</p> <p>Verranno espletate le procedure amministrative per i rinnovi dei decreti prefettizi a Guardia Particolare Giurata – GPG fondamentali per svolgere la mansione di Guardia Ecologica Volontaria – GEV.</p> <p>Così come prevede la normativa, potranno essere attivati accordi di collaborazioni con altri enti organizzatori, al fine di migliorare il livello e la qualità del servizio.</p>		
Area strategica	2 - Tutela e Valorizzazione dell'ambiente e del territorio	Obiettivo strategico	04 - Azioni preventive e di controllo
Responsabile Politico	Presidente Alghisi Samuele	Centro di Responsabilita'	30308 - SETTORE DELLA PIANIFICAZIONE TERRITORIALE



Risorse assegnate all'obiettivo	Programma / Tipologia	Titolo	Residui	Previsione 2021	Previsione 2022	Previsione 2023
Risorse Finanziarie (spesa)	0902 - Sviluppo sostenibile e tutela del territorio e dell'ambiente - Tutela, valorizzazione e recupero ambientale	1 - Spese correnti	3.000,00	6.530,22	1.500,00	1.500,00
Risorse Finanziarie (entrata)	101 - Trasferimenti correnti da Amministrazioni pubbliche	2 - Trasferimenti correnti	0,00	5.030,22	0,00	0,00
Risorse Umane	Con riferimento alle attività comprese nella descrizione degli Obiettivi operativi, le risorse umane impiegate sono quelle inserite negli uffici del centro di responsabilità, quantificate e specificate nel Piano Esecutivo di Gestione e delle Performance.					
Risorse Strumentali	Le risorse strumentali impiegate per la realizzazione delle attività dell'obiettivo operativo sono quelle attualmente in dotazione ai settori richiamati e presenti nell'inventario.					

Obiettivo operativo	35 - VALUTAZIONE IMPATTO AMBIENTALE					
Finalità e motivazioni delle scelte	Si svolgono le funzioni conferite alla Provincia in materia di valutazione ambientale preliminare di progetti di opere ed attività, attraverso procedure di valutazione di impatto ambientale (VIA) e verifiche di assoggettabilità alla valutazione di impatto ambientale ('screening') relative alle tipologie progettuali di competenza provinciale previste dalla legge regionale n. 5/2010, nonché attraverso l'espressione di pareri nell'ambito di procedimenti di VIA di competenza regionale o statale. Saranno ottimizzate le attività istruttorie al fine di contenere i tempi di conclusione dei procedimenti e migliorare la qualità dei provvedimenti finali, intensificando e razionalizzando la collaborazione con i Settori provinciali deputati al rilascio delle singole autorizzazioni ambientali coordinate dalle decisioni di VIA.					
Area strategica	2 - Tutela e Valorizzazione dell'ambiente e del territorio	Obiettivo strategico	04 - Azioni preventive e di controllo			
Responsabile Politico	Consigliere Galperti Guido	Centro di Responsabilità'	30307 - SETTORE SOSTENIBILITA' AMBIENTALE E PROTEZIONE CIVILE			

Risorse assegnate all'obiettivo	Programma / Tipologia	Titolo	Residui	Previsione 2021	Previsione 2022	Previsione 2023
Risorse Finanziarie (spesa)	0902 - Sviluppo sostenibile e tutela del territorio e dell'ambiente - Tutela, valorizzazione e recupero ambientale	1 - Spese correnti	3.050,00	82.100,00	82.100,00	82.100,00
Risorse Finanziarie (entrata)	100 - Vendita di beni e servizi e proventi derivanti dalla gestione dei beni	3 - Entrate extratributarie	0,00	20.000,00	20.000,00	20.000,00
	200 - Proventi derivanti dall'attività di controllo e repressione delle irregolarità e degli illeciti	3 - Entrate extratributarie	0,00	35.000,00	35.000,00	35.000,00
Risorse Umane	Con riferimento alle attività comprese nella descrizione degli Obiettivi operativi, le risorse umane impiegate sono quelle inserite negli uffici del centro di responsabilità, quantificate e specificate nel Piano Esecutivo di Gestione e delle Performance.					



Risorse Strumentali	Le risorse strumentali impiegate per la realizzazione delle attività dell'obiettivo operativo sono quelle attualmente in dotazione ai settori richiamati e presenti nell'inventario.					
Obiettivo operativo	37 - TUTELA E VALORIZZAZIONE DELL'AMBIENTE E DEL PAESAGGIO					
Finalità e motivazioni delle scelte	<p>Pianificazione e programmazione in materia ambientale: nell'ambito del settore delle attività estrattive di cava si procede con le attività preparatorie ai fini della redazione del futuro piano provinciale cave per i settori della sabbia e ghiaia e dell'argilla.</p> <p>Tutela e valorizzazione ambientale: si intende contribuire alla tutela ambientale ed allo sviluppo sostenibile attraverso lo svolgimento di varie attività ed azioni dirette sia alla promozione ed al sostegno degli interventi di recupero e di valorizzazione del territorio e dell'ambiente, nonché di valorizzazione di attività produttive, anche sul versante socio-culturale, sia alla integrazione degli interessi ambientali nel contesto delle attività amministrative dell'Ente, sia alla diffusione della cultura ambientale ed all'educazione ambientale.</p> <p>Vincoli idrogeologici, forestali e paesistici: in materia di tutela dei beni paesaggistici viene curato l'esercizio delle funzioni di cui al d.lgs. 42/2004 in relazione alle opere ed agli interventi di competenza provinciale, perseguendo le finalità di tutela in un quadro dinamico che tenga conto delle esigenze poste dallo sviluppo socio-economico nonché della opportunità di recuperare valori estetici attraverso gli stessi interventi di trasformazione, valutando soluzioni tese ad un adeguato bilanciamento dei diversi interessi in gioco.</p> <p>Sono svolte le attività di competenza in materia di vincolo idrogeologico e trasformazione d'uso del suolo.</p>					
Area strategica	2 - Tutela e Valorizzazione dell'ambiente e del territorio	Obiettivo strategico	03 - Sostegno all'ambiente			
Responsabile Politico	Consigliere Galperti Guido	Centro di Responsabilita'	30311 - SETTORE SVILUPPO INDUSTRIALE E PAESAGGIO			
Risorse assegnate all'obiettivo	Programma / Tipologia	Titolo	Residui	Previsione 2021	Previsione 2022	Previsione 2023
Risorse Finanziarie (spesa)	0902 - Sviluppo sostenibile e tutela del territorio e dell'ambiente - Tutela, valorizzazione e recupero ambientale	2 - Spese in conto capitale	210.300,00	180.000,00	180.000,00	180.000,00
	0901 - Sviluppo sostenibile e tutela del territorio e dell'ambiente - Difesa del suolo	2 - Spese in conto capitale	362.704,49	0,00	0,00	0,00
	0902 - Sviluppo sostenibile e tutela del territorio e dell'ambiente - Tutela, valorizzazione e recupero ambientale	1 - Spese correnti	48.151,26	50.000,00	50.000,00	50.000,00
Risorse Finanziarie (entrata)	101 - Trasferimenti correnti da Amministrazioni pubbliche	2 - Trasferimenti correnti	0,00	250.000,00	250.000,00	250.000,00
Risorse Umane	Con riferimento alle attività comprese nella descrizione degli Obiettivi operativi, le risorse umane impiegate sono quelle inserite negli uffici del centro di responsabilità, quantificate e specificate nel Piano Esecutivo di Gestione e delle Performance.					
Risorse Strumentali	Le risorse strumentali impiegate per la realizzazione delle attività dell'obiettivo operativo sono quelle attualmente in dotazione ai settori richiamati e presenti nell'inventario.					



Obiettivo operativo	42 - PRESIDIO ATTIVITA' IPPC ALLEVAMENTI INTENSIVI		
Finalità e motivazioni delle scelte	Riguarda le funzioni conferite alla Provincia in materia di IPPC (Integrated Pollution Prevention Control) relativa agli allevamenti intensivi finalizzato ad una continua attività di prevenzione dell'inquinamento. Le nuove autorizzazioni, previe eventuali verifiche di assoggettabilità a VIA o di PAUR, i rinnovi, ed i riesami degli impianti esistenti sono effettuati in collaborazione con ARP, cui compete il monitoraggio e controllo ambientale, e le Autorità preposte alla tutela della salute, (ATS Servizi di Prevenzione e Veterinari). Saranno ottimizzate le attività istruttorie al fine di contenere i tempi di conclusione dei procedimenti e migliorare la qualità dei provvedimenti finali, intensificando e razionalizzando la collaborazione con i Settori provinciali deputati al rilascio delle singole autorizzazioni ambientali coordinate dalle decisioni di VIA.		
Area strategica	2 - Tutela e Valorizzazione dell'ambiente e del territorio	Obiettivo strategico	04 - Azioni preventive e di controllo
Responsabile Politico	Consigliere Galperti Guido	Centro di Responsabilità	30307 - SETTORE SOSTENIBILITA' AMBIENTALE E PROTEZIONE CIVILE

Risorse assegnate all'obiettivo	Programma / Tipologia	Titolo	Residui	Previsione 2021	Previsione 2022	Previsione 2023
Risorse Finanziarie (spesa)						
Risorse Finanziarie (entrata)	500 - Rimborsi e altre entrate correnti	3 - Entrate extratributarie	27.458,04	400.000,00	400.000,00	400.000,00
Risorse Umane	Con riferimento alle attività comprese nella descrizione degli Obiettivi operativi, le risorse umane impiegate sono quelle inserite negli uffici del centro di responsabilità, quantificate e specificate nel Piano Esecutivo di Gestione e delle Performance.					
Risorse Strumentali	Le risorse strumentali impiegate per la realizzazione delle attività dell'obiettivo operativo sono quelle attualmente in dotazione ai settori richiamati e presenti nell'inventario.					

Obiettivo operativo	60 - VIGILANZA E CONTROLLO IN MATERIA AMBIENTALE (FUNZIONE FONDAMENTALE)		
Finalità e motivazioni delle scelte	Attività di controllo in materia ambientale (Codice dell'ambiente) di competenza del Settore vigilanza e Sicurezza e dei settori Sviluppo Industriale e Paesaggio e sostenibilità ambientale e Protezione Civile.		
Area strategica	2 - Tutela e Valorizzazione dell'ambiente e del territorio	Obiettivo strategico	04 - Azioni preventive e di controllo
Responsabile Politico	Consigliere Galperti Guido	Centro di Responsabilità	30202 - CORPO POLIZIA PROVINCIALE

Risorse assegnate all'obiettivo	Programma / Tipologia	Titolo	Residui	Previsione 2021	Previsione 2022	Previsione 2023
Risorse Finanziarie (spesa)						
Risorse Finanziarie (entrata)	200 - Proventi derivanti dall'attività di controllo e repressione delle irregolarità e degli illeciti	3 - Entrate extratributarie	0,00	30.000,00	30.000,00	30.000,00



Risorse Umane	Con riferimento alle attività comprese nella descrizione degli Obiettivi operativi, le risorse umane impiegate sono quelle inserite negli uffici del centro di responsabilità, quantificate e specificate nel Piano Esecutivo di Gestione e delle Performance.
Risorse Strumentali	Le risorse strumentali impiegate per la realizzazione delle attività dell'obiettivo operativo sono quelle attualmente in dotazione ai settori richiamati e presenti nell'inventario.



Missione / Programma	0902/0906 - Sviluppo sostenibile e tutela del territorio e dell'ambiente /Tutela e recupero ambientale/tutela e valorizzazione delle risorse idriche					
Obiettivo operativo	40 - TUTELA DELLE ACQUE					
Finalità e motivazioni delle scelte	<p>L'attività di assenso agli scarichi idrici prosegue ottimizzando le procedure per il rilascio dell'autorizzazione unica ambientale e saranno altresì istruiti i nullaosta agli interventi di manutenzione ordinaria e straordinaria degli impianti di depurazione. L'attività autorizzatoria degli scarichi delle acque reflue domestiche negli strati superficiali del sottosuolo per gli insediamenti isolati è svolta anche in riferimento alla deliberazione del Consiglio Provinciale n.33 del 28.12.2016 (aggiornamento del piano d'ambito ai sensi dell'art.149 del decreto legislativo 152/2006) in particolare all'individuazione degli agglomerati. Viene svolta l'attività di controllo degli scarichi, per quanto di competenza, anche avvalendosi dell'ARPA, e saranno adottati i provvedimenti conseguenti all'accertamento di illeciti (contestazioni, diffide, sospensioni, ecc.).</p> <p>E' costantemente aggiornato il "Catasto scarichi", SIAM (Sistema Informativo Ambientale), contenente fra l'altro i dati tecnici e geografici degli scarichi di acque reflue in corpo idrico superficiale, negli strati superficiali del sottosuolo e nelle falde, e saranno inseriti i dati relativi alle autorizzazioni degli impianti di trattamento delle acque reflue urbane nell'ambito del programma SIRE (Sistema Informativo Regionale), finalizzato al controllo e monitoraggio degli scarichi dei depuratori indicato dalla D.G.R. n.10356/2014 (direttiva per il controllo degli scarichi degli impianti di trattamento delle acque reflue urbane). Si confermano i servizi di pulizia delle acque superficiali dei laghi d'Iseo, di Garda ed Idro con i battelli spazzini, utilizzati per la raccolta dei rifiuti galleggianti, delle alghe, ecc., attraverso le convenzioni in essere.</p> <p>Si sosterranno finanziariamente opere e interventi nel settore della depurazione delle acque reflue urbane, in attuazione della convenzione con l'azienda speciale Ufficio d'Ambito di Brescia del 2012. Servizio Idrico Integrato. Prosegue l'attività in materia di servizio idrico integrato, anche in termini di raccordo e collaborazione con l'azienda speciale Ufficio d'Ambito di Brescia.</p>					
Area strategica	2 - Tutela e Valorizzazione dell'ambiente e del territorio	Obiettivo strategico	03 - Sostegno all'ambiente			
Responsabile Politico	Consigliere Galperti Guido	Centro di Responsabilita'	30311 - SETTORE SVILUPPO INDUSTRIALE E PAESAGGIO			
Risorse assegnate all'obiettivo	Programma / Tipologia	Titolo	Residui	Previsione 2021	Previsione 2022	Previsione 2023
Risorse Finanziarie (spesa)	0902 - Sviluppo sostenibile e tutela del territorio e dell'ambiente - Tutela, valorizzazione e recupero ambientale	1 - Spese correnti	12.600,00	25.000,00	25.000,00	25.000,00
	0904 - Sviluppo sostenibile e tutela del territorio e dell'ambiente - Servizio idrico integrato	2 - Spese in conto capitale	21.054,05	0,00	0,00	0,00
	0906 - Sviluppo sostenibile e tutela del territorio e dell'ambiente - Tutela e valorizzazione delle risorse idriche	1 - Spese correnti	296.901,12	330.000,00	330.000,00	330.000,00
Risorse Finanziarie (entrata)	100 - Vendita di beni e servizi e proventi derivanti dalla gestione dei beni	3 - Entrate extratributarie	0,00	200.000,00	200.000,00	200.000,00
Risorse Umane	Con riferimento alle attività comprese nella descrizione degli Obiettivi operativi, le risorse umane impiegate sono quelle inserite negli uffici del centro di responsabilità, quantificate e specificate nel Piano Esecutivo di Gestione e delle Performance.					



Risorse Strumentali

Le risorse strumentali impiegate per la realizzazione delle attività dell'obiettivo operativo sono quelle attualmente in dotazione ai settori richiamati e presenti nell'inventario.



Missione / Programma	0904/0906 - Sviluppo sostenibile e tutela del territorio e dell'ambiente / servizio idrico integrato/Tutela e valorizzazione delle risorse					
Obiettivo operativo	41 - USO SOSTENIBILE DELLE ACQUE					
Finalità e motivazioni delle scelte	<p>Demanio idrico e usi delle acque: sono esercitate le funzioni relative al rilascio di concessioni per le piccole derivazioni da acque superficiali e sotterranee per i vari usi (irriguo, potabile, industriale, idroelettrico, geotermico, ecc.) nonché all'istruttoria nell'ambito dei procedimenti regionali di concessione di grandi derivazioni d'acqua per i diversi usi. Per le piccole derivazioni saranno anche esperite le relative procedure di verifica di assoggettabilità a VIA e di provvedimento autorizzatorio unico (PAU), quando ricorreranno gli estremi per la sottoposizione a tali procedimenti per gli impianti proposti.</p> <p>Proseguono le attività di aggiornamento della mappatura delle derivazioni di acqua in funzione dei diversi usi (Catasto regionale utenze idriche), di controllo e georeferenziazione delle comunicazioni di utilizzo di acque sotterranee ad uso domestico, di aggiornamento della banca dati dei pozzi e di georeferenziazione di quelli per uso domestico. Nell'ambito dell'attività istruttoria per l'utilizzo di acque sotterranee sarà posta in ogni caso particolare attenzione alla vulnerabilità delle falde, al fine di arginare e prevenire fenomeni di inquinamento idrico.</p> <p>A seguito della verifica sulle derivazioni d'acqua superficiale esistenti finalizzata alla predisposizione dei progetti di adeguamento e di applicazione del Deflusso Minimo Vitale (DMV), si procederà alle attività dirette alla regolarizzazione delle derivazioni idroelettriche.</p> <p>L'ufficio riceverà ed elaborerà inoltre i dati relativi alle denunce annuali dei volumi di acqua prelevata per i diversi usi.</p> <p>Sono svolte le funzioni relative a ricerca, concessione, vigilanza e controllo in materia di acque minerali e termali, finanziando altresì eventuali progetti di difesa attiva dei bacini idrominerali e per interventi di compensazione ambientale nelle zone interessate dalle attività produttive dipendenti dalle concessioni.</p> <p>Servizio Idrico Integrato: prosegue l'attività in materia di servizio idrico integrato, anche in termini di raccordo e collaborazione con l'azienda speciale Ufficio d'Ambito di Brescia, e si provvederà al rimborso delle rate di mutuo a favore dei soggetti attuatori delle opere ecologiche, soprattutto a carattere intercomunale, secondo gli accordi e convenzioni a suo tempo definiti.</p>					
Area strategica	2 - Tutela e Valorizzazione dell'ambiente e del territorio	Obiettivo strategico	03 - Sostegno all'ambiente			
Responsabile Politico	Consigliere Bressanelli Giampiero	Centro di Responsabilita'	30307 - SETTORE SOSTENIBILITA' AMBIENTALE E PROTEZIONE CIVILE			
Risorse assegnate all'obiettivo	Programma / Tipologia	Titolo	Residui	Previsione 2021	Previsione 2022	Previsione 2023
Risorse Finanziarie (spesa)	0906 - Sviluppo sostenibile e tutela del territorio e dell'ambiente - Tutela e valorizzazione delle risorse idriche	2 - Spese in conto capitale	902.500,00	500.000,00	500.000,00	500.000,00
	0904 - Sviluppo sostenibile e tutela del territorio e dell'ambiente - Servizio idrico integrato	1 - Spese correnti	111.804,11	120.000,00	120.000,00	120.000,00
	0904 - Sviluppo sostenibile e tutela del territorio e dell'ambiente - Servizio idrico integrato	2 - Spese in conto capitale	481.595,97	300.000,00	300.000,00	300.000,00



	9901 - Servizi per conto terzi - Servizi per conto terzi - Partite di giro i	7 - Uscite per conto terzi e partite di giro	2.698,39	0,00	0,00	0,00
	0906 - Sviluppo sostenibile e tutela del territorio e dell'ambiente - Tutela e valorizzazione delle risorse idriche	1 - Spese correnti	125.998,20	309.000,00	309.000,00	309.000,00
	0902 - Sviluppo sostenibile e tutela del territorio e dell'ambiente - Tutela, valorizzazione e recupero ambientale	2 - Spese in conto capitale	635.059,69	0,00	0,00	0,00
Risorse Finanziarie (entrata)	100 - Vendita di beni e servizi e proventi derivanti dalla gestione dei beni	3 - Entrate extratributarie	0,00	600.000,00	600.000,00	600.000,00
	101 - Trasferimenti correnti da Amministrazioni pubbliche	2 - Trasferimenti correnti	722.125,56	600.000,00	600.000,00	600.000,00
	200 - Contributi agli investimenti	4 - Entrate in conto capitale	722.125,56	800.000,00	800.000,00	800.000,00
Risorse Umane	Con riferimento alle attività comprese nella descrizione degli Obiettivi operativi, le risorse umane impiegate sono quelle inserite negli uffici del centro di responsabilità, quantificate e specificate nel Piano Esecutivo di Gestione e delle Performance.					
Risorse Strumentali	Le risorse strumentali impiegate per la realizzazione delle attività dell'obiettivo operativo sono quelle attualmente in dotazione ai settori richiamati e presenti nell'inventario.					



Missione / Programma	0905 - Sviluppo sostenibile e tutela del territorio e dell'ambiente - Aree protette, parchi naturali, protezione naturalistica e forestazione					
Obiettivo operativo	39 - AREE PROTETTE E RETE ECOLOGICA					
Finalità e motivazioni delle scelte	<p>si prevede l'esercizio delle funzioni attribuite alla Provincia dalla legge regionale n. 86/1983 sia in materia di rete ecologica regionale, rete ecologica provinciale e rete ecologica comunale - attraverso l'espressione di pareri nell'ambito di procedure di valutazione ambientale strategica nonché verifiche di compatibilità dei piani di governo del territorio e loro varianti, anche dettando prescrizioni finalizzate a consentire l'attuazione delle reti a livello locale - sia in materia di valutazione di incidenza (VIC) degli atti costituenti i PGT e loro varianti, già in sede di valutazione ambientale strategica, laddove la pianificazione riguardi comuni interessati da siti di Rete Natura 2000, ossia siti di importanza comunitaria (SIC), zone speciali di conservazione (ZSC) e zone di protezione speciale (ZPS).</p> <p>Vengono altresì svolte l'attività consultiva e la relativa VIC relativamente a progetti di opere presentati direttamente dagli enti gestori dei siti Rete Natura 2000 nonché la valutazione di incidenza di eventuali opere da realizzare nel SIC "Da Belvedere a Vallorda", in qualità di ente co-gestore del medesimo; parimenti si assicura la partecipazione al tavolo tecnico permanente regionale LIFE-GESTIRE 2020 Integrato, e quindi anche la partecipazione alla formazione in seno al medesimo per gli Enti territoriali e gli EEGG. Si dovranno applicare nuovi format richiesti per la VincA dalle Linee Guida recepite dalla Regione Lombardia ad inizio anno, e si dovranno seguire le azioni richiesteci quale Ente Gestore per l'applicazione delle misure di conservazione del Sito RN 2000 Belvedere Vallorda.</p> <p>Viene svolta l'attività di competenza in relazione ai procedimenti di accompagnamento preliminare ai Comuni richiedenti e di successivo riconoscimento di nuovi (o ampliamento di esistenti) parchi locali di interesse sovracomunale (PLIS).</p> <p>E' assicurato il supporto tecnico ai Comuni ed ai vari enti gestori di aree protette e siti Rete Natura 2000, finalizzato alla miglior istruttoria dei procedimenti che involgono le tematiche della conservazione ambientale ed ecologica e il supporto tecnico nell'ambito di procedure interdisciplinari in ordine alle mitigazioni e compensazioni da proporre relativamente alla rete ecologica.</p> <p>Oltre al rendere possibile la consultazione on - line del materiale microfilmato relativo ai siti della Grande Guerra, al fine di promuoverne la conoscenza, sarà promossa la eventuale divulgazione a fronte di progetti culturali dedicati. In tema di sentieristica inoltre, Regione Lombardia ha chiesto collaborazione intersettoriale alle Province per l'implementazione dei sentieri di pianura.</p>					
Area strategica	2 - Tutela e Valorizzazione dell'ambiente e del territorio	Obiettivo strategico	03 - Sostegno all'ambiente			
Responsabile Politico	Presidente Alghisi Samuele	Centro di Responsabilita'	30308 - SETTORE DELLA PIANIFICAZIONE TERRITORIALE			
Risorse assegnate all'obiettivo	Programma / Tipologia	Titolo	Residui	Previsione 2021	Previsione 2022	Previsione 2023
Risorse Finanziarie (spesa)	0905 - Sviluppo sostenibile e tutela del territorio e dell'ambiente - Aree protette, parchi naturali, protezione naturalistica e forestazione	1 - Spese correnti	2.030,37	46.100,39	46.100,39	46.100,39
Risorse Finanziarie (entrata)						
Risorse Umane	Con riferimento alle attività comprese nella descrizione degli Obiettivi operativi, le risorse umane impiegate sono quelle inserite negli uffici del centro di responsabilità, quantificate e specificate nel Piano Esecutivo di Gestione e delle Performance.					
Risorse Strumentali	Le risorse strumentali impiegate per la realizzazione delle attività dell'obiettivo operativo sono quelle attualmente in dotazione ai settori richiamati e presenti nell'inventario.					



Missione / Programma	1002 - Trasporti e diritto alla mobilità - Trasporto pubblico locale		
Obiettivo operativo	43 - ANALISI E PROGRAMMAZIONE DELLA RETE E DELLE INFRASTRUTTURE PER IL TRASPORTO PUBBLICO		
Finalità e motivazioni delle scelte	<p>A seguito della predisposizione, da parte dell'Agenzia per il Trasporto Pubblico Locale di Brescia, del Programma del Trasporto Pubblico Locale del bacino di Brescia (PTB) previsto dalla legge regionale n.6/2012, il Settore manterrà un ruolo di collaborazione con la stessa e con eventuali Comuni interessati, per la verifica delle strategie operative finalizzate a garantire il più efficace, efficiente ed economico servizio all'utenza, anche a seguito dell'emergenza sanitaria Covid 19 che obbliga a rivedere parzialmente l'organizzazione del servizio nel corso del 2020/21.</p> <p>Proseguirà il confronto con gli Enti Locali ed i gestori delle infrastrutture viarie per la messa a punto e la verifica delle fermate di trasporto, nell'ottica del rafforzamento della mobilità pubblica sostenibile e dell'integrazione intermodale del servizio.</p>		
Area strategica	3 - Viabilità, Grandi Infrastrutture e Trasporti	Obiettivo strategico	06 - Sostenere la mobilità
Responsabile Politico	Consigliere Sarnico Giovanni Battista	Centro di Responsabilita'	30308 - SETTORE DELLA PIANIFICAZIONE TERRITORIALE

Risorse assegnate all'obiettivo	Programma / Tipologia	Titolo	Residui	Previsione 2021	Previsione 2022	Previsione 2023
Risorse Finanziarie (spesa)						
Risorse Finanziarie (entrata)						
Risorse Umane	Con riferimento alle attività comprese nella descrizione degli Obiettivi operativi, le risorse umane impiegate sono quelle inserite negli uffici del centro di responsabilità, quantificate e specificate nel Piano Esecutivo di Gestione e delle Performance.					
Risorse Strumentali	Le risorse strumentali impiegate per la realizzazione delle attività dell'obiettivo operativo sono quelle attualmente in dotazione ai settori richiamati e presenti nell'inventario.					

Obiettivo operativo	44 - TRASPORTO PUBBLICO LOCALE E TRASPORTO PRIVATO		
Finalità e motivazioni delle scelte	<p>Il servizio di trasporto pubblico locale è attualmente gestito dall'Agenzia del TPL di Brescia, che dal 2016 ha avviato la propria attività secondo le previsioni della legge regionale 6/2012 sui trasporti.</p> <p>La Provincia sostiene quota delle spese di funzionamento dell'Agenzia e contribuisce, compatibilmente con le risorse disponibili, al mantenimento e sviluppo dei livelli attuali di servizio.</p> <p>Il servizio di trasporto privato è rivolto a coloro che vogliono intraprendere attività legate all'ambito automobilistico. Le funzioni svolte dalla Provincia in materia di trasporto privato di specifico interesse per le imprese ed i cittadini riguardano Agenzie automobilistiche, Autoscuole, Autotrasporto di cose in conto proprio, Esami e Titoli abilitativi, Imprese di autoriparazione per l'esecuzione delle revisioni periodiche dei veicoli a motore, Noleggio autobus con conducente, Scuole nautiche, Servizi finalizzati e servizi di granturismo</p>		
Area strategica	3 - Viabilità, Grandi Infrastrutture e Trasporti	Obiettivo strategico	06 - Sostenere la mobilità
Responsabile Politico	Consigliere Sarnico Giovanni Battista	Centro di Responsabilita'	30308 - SETTORE DELLA PIANIFICAZIONE TERRITORIALE



Risorse assegnate all'obiettivo	Programma / Tipologia	Titolo	Residui	Previsione 2021	Previsione 2022	Previsione 2023
Risorse Finanziarie (spesa)	1002 - Trasporti e diritto alla mobilità - Trasporto pubblico locale	1 - Spese correnti	14.015,78	2.012.980,00	1.269.324,81	1.269.324,81
Risorse Finanziarie (entrata)	200 - Proventi derivanti dall'attività di controllo e repressione delle irregolarità e degli illeciti	3 - Entrate extratributarie	0,00	2.000,00	2.000,00	2.000,00
	500 - Rimborsi e altre entrate correnti	3 - Entrate extratributarie	0,00	75.000,00	75.000,00	75.000,00
	101 - Trasferimenti correnti da Amministrazioni pubbliche	2 - Trasferimenti correnti	169.574,40	153.600,00	0,00	0,00
Risorse Umane	Con riferimento alle attività comprese nella descrizione degli Obiettivi operativi, le risorse umane impiegate sono quelle inserite negli uffici del centro di responsabilità, quantificate e specificate nel Piano Esecutivo di Gestione e delle Performance.					
Risorse Strumentali	Le risorse strumentali impiegate per la realizzazione delle attività dell'obiettivo operativo sono quelle attualmente in dotazione ai settori richiamati e presenti nell'inventario.					

Obiettivo operativo	45 - NAVIGAZIONE INTERNA					
Finalità e motivazioni delle scelte	Nel 2017 la Provincia, attraverso convenzioni con l'Autorità di Bacino dei Laghi Garda e di Idro, con l'Autorità di Bacino Lacuale dei Laghi d'Iseo, Endine e Moro ed il Comune di Sarnico ha delegato ai predetti enti l'esercizio delle funzioni in materia di navigazione interna, in particolare la tenuta dei registri nautici e il rilascio di pareri e autorizzazioni riguardanti le relative manifestazioni nautiche. Permane in capo alla Provincia l'attività di supervisione e di collaborazione con i soggetti delegati, per una più efficiente gestione del servizio.					
Area strategica	3 - Viabilità, Grandi Infrastrutture e Trasporti	Obiettivo strategico	08 - Navigazione interna			
Responsabile Politico	Consigliere Sarnico Giovanni Battista	Centro di Responsabilita'	30308 - SETTORE DELLA PIANIFICAZIONE TERRITORIALE			

Risorse assegnate all'obiettivo	Programma / Tipologia	Titolo	Residui	Previsione 2021	Previsione 2022	Previsione 2023
Risorse Finanziarie (spesa)	1002 - Trasporti e diritto alla mobilità - Trasporto pubblico locale	1 - Spese correnti	22.800,00	327.000,00	327.000,00	327.000,00
Risorse Finanziarie (entrata)	500 - Rimborsi e altre entrate correnti	3 - Entrate extratributarie	0,00	5.000,00	5.000,00	5.000,00
Risorse Umane	Con riferimento alle attività comprese nella descrizione degli Obiettivi operativi, le risorse umane impiegate sono quelle inserite negli uffici del centro di responsabilità, quantificate e specificate nel Piano Esecutivo di Gestione e delle Performance.					
Risorse Strumentali	Le risorse strumentali impiegate per la realizzazione delle attività dell'obiettivo operativo sono quelle attualmente in dotazione ai settori richiamati e presenti nell'inventario.					



Missione / Programma	1005 - Trasporti e diritto alla mobilità - Viabilità e infrastrutture stradali		
Obiettivo operativo	48 - COLLABORAZIONE CON GLI ENTI LOCALI PER UNA GESTIONE OTTIMIZZATA DELLA VIABILITA'		
Finalità e motivazioni delle scelte	<p>L'obiettivo intende favorire un sempre più ampio consenso, valorizzando i ruoli dei diversi soggetti protagonisti, attraverso una puntuale attività di informazione e concertazione con gli Enti Locali territorialmente interessati dalle iniziative afferenti la viabilità di competenza, per permettere da un lato la celere approvazione della progettazione delle opere e dall'altro un coinvolgimento finanziario alla realizzazione delle medesime e per dare concreta attuazione al nuovo ruolo assegnato alla normativa alle Province.</p> <p>Verranno all'uopo sottoscritti Accordi di Programma o Protocolli d'Intesa regolanti i reciproci impegni, onde permettere di concretizzare le varie azioni che, in collaborazione con gli Enti locali, saranno individuate al fine di proseguire nella graduale riduzione dei punti critici e maggiormente pericolosi lungo la viabilità di competenza, mediante la sistemazione a circolazione rotatoria di intersezioni stradali a raso e la creazione di piste e percorsi ciclopedonabili per separare l'utenza veicolare da quella debole.</p> <p>In riferimento ai rapporti con le Comunità Montane, che si occupano di viabilità in zone di difficile accessibilità ove maggiormente si assiste ad un graduale spopolamento, laddove le disponibilità economiche assegnate lo renderanno possibile, verrà confermata la compartecipazione finanziaria alle opere programmate in accordo con i Comuni dei lori rispettivi ambiti, opere generalmente finalizzate ad un più agevole e sicuro transito tramite la manutenzione straordinaria della viabilità intervalliva ed intercomunale.</p>		
Area strategica	3 - Viabilità, Grandi Infrastrutture e Trasporti	Obiettivo strategico	07 - Sicurezza stradale
Responsabile Politico	Consigliere Ratti Andrea	Centro di Responsabilita'	30302 - SETTORE DELLE STRADE E DEI TRASPORTI

Risorse assegnate all'obiettivo	Programma / Tipologia	Titolo	Residui	Previsione 2021	Previsione 2022	Previsione 2023
Risorse Finanziarie (spesa)	1005 - Trasporti e diritto alla mobilità - Viabilità e infrastrutture stradali	1 - Spese correnti	0,00	20.000,00	20.000,00	20.000,00
	1005 - Trasporti e diritto alla mobilità - Viabilità e infrastrutture stradali	2 - Spese in conto capitale	3.830.000,00	500.000,00	500.000,00	500.000,00

Risorse Finanziarie (entrata)	
Risorse Umane	Con riferimento alle attività comprese nella descrizione degli Obiettivi operativi, le risorse umane impiegate sono quelle inserite negli uffici del centro di responsabilità, quantificate e specificate nel Piano Esecutivo di Gestione e delle Performance.
Risorse Strumentali	Le risorse strumentali impiegate per la realizzazione delle attività dell'obiettivo operativo sono quelle attualmente in dotazione ai settori richiamati e presenti nell'inventario.

Obiettivo operativo	49 - MANUTENZIONE E GESTIONE DEL PATRIMONIO STRADALE
Finalità e motivazioni delle scelte	Finalità dell'obiettivo è mantenere un adeguato livello di conservazione e di servizio del patrimonio stradale di competenza. Verranno eseguiti a tal fine interventi manutentivi ordinari e straordinari, garantendo altresì la costante presenza sul territorio di personale dipendente, ai fini di una tempestiva ed efficace risposta ai numerosi problemi quotidiani che si evidenziano sulla maglia viaria provinciale, notevolmente estesa e diversificata.



	Particolare attenzione verrà rivolta alla graduale conoscenza dello stato di conservazione di ponti e sovrappassi, con conseguente avvio di interventi manutentivi straordinari per garantirne il transito in condizioni di sicurezza, in riferimento in particolare ai trasporti eccezionali. Le scelte in merito saranno supportate anche da valutazioni svolte in collaborazione con l'Università degli studi di Brescia. L'impegno sarà sempre più rivolto allo sviluppo di modelli manutentivi al fine di addivenire ad una programmazione di interventi che, compatibilmente con le risorse finanziarie disponibili, consentano di scongiurare situazioni di pericolo eventualmente determinate dal prevedibile deterioramento delle infrastrutture. Saranno attuate misure di sensibilizzazione dell'utenza, soprattutto quella in età scolare, onde stimolare comportamenti di guida consapevoli. Sarà garantita l'attività tecnico-amministrativa di gestione ed uso delle strade (autorizzazioni e concessioni per cantieri, posa cavi, condotte fognarie, acquedotti, ecc., per installazione di mezzi pubblicitari, svolgimento gare sportive, ecc.)					
Area strategica	3 - Viabilità, Grandi Infrastrutture e Trasporti	Obiettivo strategico	07 - Sicurezza stradale			
Responsabile Politico	Consigliere Ratti Andrea	Centro di Responsabilita'	30302 - SETTORE DELLE STRADE E DEI TRASPORTI			
Risorse assegnate all'obiettivo	Programma / Tipologia	Titolo	Residui	Previsione 2021	Previsione 2022	Previsione 2023
Risorse Finanziarie (spesa)	9901 - Servizi per conto terzi - Servizi per conto terzi - Partite di giro i	7 - Uscite per conto terzi e partite di giro	170.573,77	0,00	0,00	0,00
	1005 - Trasporti e diritto alla mobilità - Viabilità e infrastrutture stradali	1 - Spese correnti	10.846.808,52	13.428.800,00	13.275.200,00	13.275.200,00
	1005 - Trasporti e diritto alla mobilità - Viabilità e infrastrutture stradali	2 - Spese in conto capitale	9.023.001,97	45.385.952,78	21.508.721,23	9.320.764,67
Risorse Finanziarie (entrata)	500 - Rimborsi e altre entrate correnti	3 - Entrate extratributarie	0,00	100.000,00	100.000,00	100.000,00
	200 - Contributi agli investimenti	4 - Entrate in conto capitale	19.065.000,00	7.002.352,78	9.318.721,23	9.320.764,67
	100 - Vendita di beni e servizi e proventi derivanti dalla gestione dei beni	3 - Entrate extratributarie	0,00	135.000,00	135.000,00	135.000,00
Risorse Umane	Con riferimento alle attività comprese nella descrizione degli Obiettivi operativi, le risorse umane impiegate sono quelle inserite negli uffici del centro di responsabilità, quantificate e specificate nel Piano Esecutivo di Gestione e delle Performance.					
Risorse Strumentali	Le risorse strumentali impiegate per la realizzazione delle attività dell'obiettivo operativo sono quelle attualmente in dotazione ai settori richiamati e presenti nell'inventario.					
Obiettivo operativo	50 - SVILUPPO DELLA RETE INFRASTRUTTURALE					
Finalità e motivazioni delle scelte	Gli obiettivi fondamentali che animeranno lo sviluppo della rete infrastrutturale saranno: - migliorare le condizioni di circolazione e di sicurezza stradale; - ridurre l'inquinamento atmosferico ed acustico, nell'ottica del risparmio energetico nonché dei valori di rispetto dell'ambiente; - potenziare dal punto di					



vista funzionale gli archi della rete, al fine di razionalizzare lo schema viario per la riduzione dei costi sociali legati alla mobilità a sostegno anche di quelle aree che geo-morfologicamente presentano condizioni di riferimento svantaggiate.

La programmazione delle Opere Pubbliche ha come supporto fondamentale il Piano del traffico della viabilità extraurbana (PTVE) che, nella sua duplice articolazione, regolamentare/normativa da un lato, e d'indicazione pianificatoria dall'altro, definisce il limite di sviluppo, garantendo coerenti ed unitarie linee di indirizzo in ordine alla gestione e allo sviluppo della maglia infrastrutturale viaria territoriale provinciale, entro il quale è prevedibile l'incremento quali/quantitativo della rete nel medio periodo.

Gli interventi previsti nella programmazione triennale Opere Pubbliche si collocano pertanto in tale ottica.

Proseguiranno le attività per la realizzazione della deviante all'abitato di Barghe sulla S.P. BS 237 "del Caffaro", arteria che costituisce fondamentale asse viario Sud/Nord per il collegamento di valenza interregionale con il Trentino occidentale, a servizio di importanti vallate ove sono presenti numerose attività industriali, agricole ed artigianali, oltre che stazioni per gli sport invernali. Tale opera consentirà infatti di rendere più scorrevole il traffico verso il lago d'Idro, permettendo un più funzionale collegamento con le ipotesi progettuali in corso di elaborazione da parte della Provincia Autonoma di Trento di variante alla tratta trentina della ex S.S. 237.

Proseguiranno le procedure per il completamento dei due interventi incompiuti lungo la S.P. BS 668 (controstrade in Montichiari) e la S.P. BS 235 (deviante di Orzivecchi). Verranno appaltate ed avranno quindi inizio i lavori: - per la realizzazione della deviante all'abitato di Montichiari della S.P. BS 668; - per la realizzazione dei due interventi finanziati dal Patto per la Lombardia localizzati nei Comuni di Orzinuovi/Roccafranca e di Bagnolo Mella. Verranno altresì avviate le attività propedeutica alla progettazione della deviante all'abitato di Roncadella della S.P. BS 235e della deviante all'abitato di ilso della S.P. 24 (opere finanziate dalla Regione Lombardia). Tali devianti, riducendo significativamente il numero di autoveicoli in attraversamento di aree di maggiore densità residenziale, sono sostanzialmente finalizzate all'instradamento del traffico di transito lungo direttrici preferenziali esterne ai nuclei storici, per garantire migliore fluidità di percorrenza, incremento del livello di servizio degli itinerari direttamente interessati e maggiore sicurezza sia per l'utenza motorizzata come per quella debole ciclopedonale. dell'ambiente, potenziare dal punto di vista funzionale gli archi della rete, al fine di razionalizzare lo schema viario per la riduzione dei costi sociali legati alla mobilità a sostegno anche di quelle aree che geo-morfologicamente presentano condizioni di riferimento svantaggiate.

La programmazione delle Opere Pubbliche ha come supporto fondamentale il Piano del traffico della viabilità extraurbana (PTVE) che, nella sua duplice articolazione regolamentare/normativa da un lato e d'indicazione pianificatoria dall'altro, definisce il limite di sviluppo, garantendo coerenti ed unitarie linee di indirizzo in ordine alla gestione e allo sviluppo della maglia infrastrutturale viaria territoriale provinciale, entro il quale è prevedibile l'incremento quali/quantitativo della rete nel medio periodo.

Gli interventi previsti nella programmazione triennale Opere Pubbliche si collocano pertanto in tale ottica

Proseguiranno le attività per la realizzazione della deviante all'abitato di Barghe sulla S.P. BS 237 "del Caffaro", arteria che costituisce fondamentale asse viario Sud/Nord per il collegamento di valenza interregionale con il Trentino occidentale, a servizio di importanti vallate ove sono presenti numerose attività industriali, agricole ed artigianali, oltre a stazioni per gli sport invernali, consentirà infatti di rendere più scorrevole il traffico verso il lago d'Idro, permettendo un più funzionale collegamento con le ipotesi progettuali in corso di elaborazione da parte della Provincia Autonoma di Trento di variante alla tratta trentina della ex S.S. 237.

Verranno avviate le procedure per il completamento dei due interventi incompiuti lungo la S.P. BS 668 (controstrade in Montichiari) e la S.P. BS 235 (deviante di Orzivecchi), per la realizzazione della deviante all'abitato di Montichiari della S.P. BS 668 e per la realizzazione dei due interventi finanziati dal Patto per la Lombardia localizzati nei Comuni di Orzinuovi/Roccafranca e Bagnolo Mella..

Le ulteriori devianti previste nella programmazione dell'Ente, ed ivi puntualmente descritte, riducendo significativamente il numero di autoveicoli in attraversamento delle aree di maggiore densità residenziale, sono sostanzialmente finalizzate all'instradamento del traffico di transito lungo direttrici preferenziali esterne ai nuclei storici, per garantire migliore fluidità di percorrenza, incremento del livello di servizio degli itinerari direttamente interessati e maggiore sicurezza sia per l'utenza motorizzata come per quella debole ciclopedonale.

Area strategica**3 - Viabilità, Grandi Infrastrutture e Trasporti****Obiettivo strategico****07 - Sicurezza stradale**



Responsabile Politico	Consigliere Ratti Andrea	Centro di Responsabilita'	30302 - SETTORE DELLE STRADE E DEI TRASPORTI			
Risorse assegnate all'obiettivo	Programma / Tipologia	Titolo	Residui	Previsione 2021	Previsione 2022	Previsione 2023
Risorse Finanziarie (spesa)	1005 - Trasporti e diritto alla mobilità - Viabilità e infrastrutture stradali	1 - Spese correnti	287.177,42	562.480,79	212.500,00	212.500,00
	0802 - Assetto del territorio ed edilizia abitativa - Edilizia residenziale pubblica e locale e piani di edilizia economico-popolare	2 - Spese in conto capitale	1.550.050,68	0,00	0,00	0,00
	1005 - Trasporti e diritto alla mobilità - Viabilità e infrastrutture stradali	2 - Spese in conto capitale	66.449.188,38	14.561.276,00	5.130.000,00	103.028.000,00
Risorse Finanziarie (entrata)	200 - Contributi agli investimenti	4 - Entrate in conto capitale	14.893.480,00	47.758.600,00	12.190.000,00	0,00
	300 - Altri trasferimenti in conto capitale	4 - Entrate in conto capitale	279.234,19	0,00	0,00	0,00
Risorse Umane	Con riferimento alle attività comprese nella descrizione degli Obiettivi operativi, le risorse umane impiegate sono quelle inserite negli uffici del centro di responsabilità, quantificate e specificate nel Piano Esecutivo di Gestione e delle Performance.					
Risorse Strumentali	Le risorse strumentali impiegate per la realizzazione delle attività dell'obiettivo operativo sono quelle attualmente in dotazione ai settori richiamati e presenti nell'inventario.					



Missione / Programma	1101 - Soccorso Civile - Sistema di protezione civile					
Obiettivo operativo	51 - PROTEZIONE CIVILE E LEGGE VALTELLINA					
Finalità e motivazioni delle scelte	<p>Si garantisce lo svolgimento ottimale delle funzioni di programmazione e pianificazione d'emergenza, attraverso azioni di analisi, previsione, prevenzione e monitoraggio dei rischi, nonché di esercitazioni al fine di tutelare l'integrità della vita, dei beni, degli insediamenti e dell'ambiente dai danni o dal pericolo di danni derivanti da calamità naturali, da catastrofi e da altri eventi calamitosi.</p> <p>Azioni di coordinamento e supporto all'attività dei Comuni e del Volontariato attraverso vigilanza, sostegno e formazione in materia di protezione civile ed antincendio boschivo saranno costanti.</p> <p>L'implementazione del livello funzionale della Colonna Mobile Provinciale e la gestione del Centro Operativo provinciale per la comunicazione e la trasmissione dei dati in emergenza saranno costanti e potranno essere incisive con l'apporto finanziario della Regione.</p> <p>La gestione ed il coordinamento del Volontariato per il superamento delle emergenze non prescindono dalla collaborazione con gli enti coinvolti e saranno precisi e puntuali al fine di ridurre al minimo i disagi dei cittadini colpiti da eventi calamitosi.</p> <p>Quotidiana sarà la gestione della Sezione Provinciale dell'Albo Regionale del Volontariato di Protezione Civile.</p> <p>Verrà data attuazione agli impegni previsti dall'Accordo di Programma con l'Associazione Comuni Bresciani relativo al Fondo di Solidarietà per le calamità naturali al quale hanno aderito numerosi Comuni bresciani. Nel corso del 2021, in attuazione delle Leggi 102/90 e 483/98, verranno conclusi gli interventi di riassetto idrogeologico e difesa del suolo, ricostruzione e sviluppo del territorio dei Comuni dell'alta Valle Camonica colpiti da eccezionali avversità atmosferiche nel 1987. Le ultime azioni, realizzate con risorse trasferite da Regione Lombardia, riguarderanno il comune di Cevo a seguito della Convenzione stipulata con l'Unione dei Comuni della Valsaviore inerente a questo intervento. Proseguirà pertanto il supporto all'Unione anche durante tutta la fase conclusiva dell'intervento di tutela e salvaguardia della Valle dei Mulini e Valle del Pesce dal possibile rischio idrogeologico.</p>					
Area strategica	2 - Tutela e Valorizzazione dell'ambiente e del territorio		Obiettivo strategico	05 - Gestione delle Emergenze		
Responsabile Politico	Consigliere Bazzani Antonio Consigliere Bressanelli Giampiero		Centro di Responsabilita'	30307 - SETTORE SOSTENIBILITA' AMBIENTALE E PROTEZIONE CIVILE		
Risorse assegnate all'obiettivo	Programma / Tipologia	Titolo	Residui	Previsione 2021	Previsione 2022	Previsione 2023
Risorse Finanziarie (spesa)	1101 - Soccorso Civile - Sistema di protezione civile	1 - Spese correnti	16.073,70	142.400,00	142.400,00	142.400,00
	1101 - Soccorso Civile - Sistema di protezione civile	2 - Spese in conto capitale	25.799,99	103.200,00	103.200,00	103.200,00
	0901 - Sviluppo sostenibile e tutela del territorio e dell'ambiente - Difesa del suolo	2 - Spese in conto capitale	225.667,79	0,00	0,00	0,00
	0902 - Sviluppo sostenibile e tutela del territorio e dell'ambiente - Tutela, valorizzazione e recupero ambientale	2 - Spese in conto capitale	180.000,00	0,00	0,00	0,00
Risorse Finanziarie (entrata)	200 - Contributi agli investimenti	4 - Entrate in conto capitale	25.848,87	103.200,00	103.200,00	103.200,00
	101 - Trasferimenti correnti da Amministrazioni pubbliche	2 - Trasferimenti correnti	0,00	21.000,00	21.000,00	21.000,00



	500 - Rimborsi e altre entrate correnti	3 - Entrate extratributarie	0,00	10.000,00	10.000,00	10.000,00
Risorse Umane	Con riferimento alle attività comprese nella descrizione degli Obiettivi operativi, le risorse umane impiegate sono quelle inserite negli uffici del centro di responsabilità, quantificate e specificate nel Piano Esecutivo di Gestione e delle Performance.					
Risorse Strumentali	Le risorse strumentali impiegate per la realizzazione delle attività dell'obiettivo operativo sono quelle attualmente in dotazione ai settori richiamati e presenti nell'inventario.					



Missione / Programma	1202/1204/1207 - Diritti sociali, politiche sociali e famiglia / interv. disabilità/sogg a rischio di escl.sociale/ programmazione rete					
Obiettivo operativo	04 - POLITICHE SOCIALI, PARI OPPORTUNITA' E INTERVENTI SUL TERRITORIO					
Finalità e motivazioni delle scelte	<p>La Provincia intende garantire e assicurare un'attiva partecipazione dei cittadini, minori e/o adulti, alla vita scolastica, sociale e culturale. Sarà garantita la prosecuzione del sostegno al Centro per la Piena Realizzazione Scolastica dei Non Vedenti.</p> <p>Si lavora in un sistema integrato di politiche sociali con il territorio, sostenendo la famiglia e le fasce più deboli, in sinergia anche con gli altri Enti preposti. Sono valorizzate le buone prassi e esperienze operative in tema di Pari Opportunità presenti sul territorio.</p> <p>La Provincia, in base alla L.R. 3/2008, sviluppa il suo impegno rispetto alla rilevazione, all'analisi del fabbisogno formativo e alla programmazione di interventi formativi a favore del personale degli enti locali.</p>					
Area strategica	8 - Sostegno alla persona e alla famiglia	Obiettivo strategico	20 - Interventi in materia di politiche sociali			
Responsabile Politico	Presidente Alghisi Samuele Consigliere Scaglia Diletta	Centro di Responsabilita'	30507 - SETTORE DELLA CULTURA E DELLE POLITICHE SOCIALI			
Risorse assegnate all'obiettivo	Programma / Tipologia	Titolo	Residui	Previsione 2021	Previsione 2022	Previsione 2023
Risorse Finanziarie (spesa)	0407 - Istruzione e diritto allo studio - Diritto allo studio	1 - Spese correnti	18.513,93	0,00	0,00	0,00
	1207 - Diritti sociali, politiche sociali e famiglia - Programmazione e governo della rete dei servizi sociosanitari e sociali	1 - Spese correnti	37.500,00	50.000,00	50.000,00	50.000,00
	1202 - Diritti sociali, politiche sociali e famiglia - Interventi per la disabilità	1 - Spese correnti	0,00	100.000,00	100.000,00	100.000,00
	1204 - Diritti sociali, politiche sociali e famiglia - Interventi per i soggetti a rischio di esclusione sociale	1 - Spese correnti	0,00	10.000,00	10.000,00	10.000,00
Risorse Finanziarie (entrata)						
Risorse Umane	Con riferimento alle attività comprese nella descrizione degli Obiettivi operativi, le risorse umane impiegate sono quelle inserite negli uffici del centro di responsabilità, quantificate e specificate nel Piano Esecutivo di Gestione e delle Performance.					
Risorse Strumentali	Le risorse strumentali impiegate per la realizzazione delle attività dell'obiettivo operativo sono quelle attualmente in dotazione ai settori richiamati e presenti nell'inventario.					



Missione / Programma	1208 - Diritti sociali, politiche sociali e famiglia - Cooperazione e associazionismo					
Obiettivo operativo	55 - INTERVENTI IN MATERIA DI ASSOCIAZIONISMO, VOLONTARIATO E PERSONE GIURIDICHE PRIVATE					
Finalità e motivazioni delle scelte	<p>Le scelte operative per i motivi dominanti che il programma si prefigge in materia di Associazioni sono determinate dalla necessità di una corretta gestione delle funzioni della tenuta dei Registri Provinciali delle Associazioni senza scopo di lucro e di promozione sociale e della gestione della sezione provinciale del Registro Generale Regionale del Volontariato.</p> <p>In un'ottica sistemica ed in termini di sussidiarietà orizzontale si intende sostenere quanti prestano la loro opera in realtà di volontariato e quanti intendono iniziare l'attività di volontariato.</p> <p>Prosegue l'espletamento delle funzioni di controllo previste dagli articoli 23 e 25 del codice civile sulle persone giuridiche di diritto privato di cui al libro I, titolo II del codice civile che operano in ambiti diversi dal sociosanitario, sanitario e socio assistenziale. L'attività di controllo verrà svolta alla luce delle indicazioni Regionali ricevute e da ricevere negli incontri formativi realizzati e alla luce dell'esperienza maturata.</p>					
Area strategica	8 - Sostegno alla persona e alla famiglia	Obiettivo strategico	20 - Interventi in materia di politiche sociali			
Responsabile Politico	Presidente Alghisi Samuele	Centro di Responsabilita'	30512 - SETTORE LAVORO FORMAZIONE E PUBBLICA ISTRUZIONE			
Risorse assegnate all'obiettivo	Programma / Tipologia	Titolo	Residui	Previsione 2021	Previsione 2022	Previsione 2023
Risorse Finanziarie (spesa)	1208 - Diritti sociali, politiche sociali e famiglia - Cooperazione e associazionismo	1 - Spese correnti	10.000,00	10.000,00	10.000,00	10.000,00
Risorse Finanziarie (entrata)						
Risorse Umane	Con riferimento alle attività comprese nella descrizione degli Obiettivi operativi, le risorse umane impiegate sono quelle inserite negli uffici del centro di responsabilità, quantificate e specificate nel Piano Esecutivo di Gestione e delle Performance.					
Risorse Strumentali	Le risorse strumentali impiegate per la realizzazione delle attività dell'obiettivo operativo sono quelle attualmente in dotazione ai settori richiamati e presenti nell'inventario.					



Missione / Programma	1401 - Sviluppo economico e competitività - Industria, PMI e Artigianato					
Obiettivo operativo	56 - SVILUPPO ECONOMICO, COMPETITIVITA' E OCCUPAZIONE					
Finalità e motivazioni delle scelte	<p>La Provincia, nell'esercizio delle funzioni attribuite dalla L.R. n. 22/2006 come modificata dalla L.R. 9/2018 in materia di politiche attive del lavoro, intende perseguire il percorso di ricollocazione del personale licenziato da aziende in crisi anche attraverso progetti specifici finanziati da Regione Lombardia o in proprio.</p> <p>Si intende inoltre favorire la ricollocazione tramite interventi finalizzati all'erogazione di incentivi alle imprese per l'assunzione.</p> <p>La Provincia sarà altresì impegnata nell'attuazione di accordi locali, regionali, nazionali per la gestione di crisi aziendali</p>					
Area strategica	7 - Promozione e sviluppo del territorio	Obiettivo strategico	17 - Sostegno alle imprese			
Responsabile Politico	Consigliere Ratti Andrea	Centro di Responsabilita'	30512 - SETTORE LAVORO FORMAZIONE E PUBBLICA ISTRUZIONE			
Risorse assegnate all'obiettivo	Programma / Tipologia	Titolo	Residui	Previsione 2021	Previsione 2022	Previsione 2023
Risorse Finanziarie (spesa)	1401 - Sviluppo economico e competitività - Industria, PMI e Artigianato	1 - Spese correnti	268.485,49	5.000,00	5.000,00	5.000,00
Risorse Finanziarie (entrata)						
Risorse Umane	Con riferimento alle attività comprese nella descrizione degli Obiettivi operativi, le risorse umane impiegate sono quelle inserite negli uffici del centro di responsabilità, quantificate e specificate nel Piano Esecutivo di Gestione e delle Performance.					
Risorse Strumentali	Le risorse strumentali impiegate per la realizzazione delle attività dell'obiettivo operativo sono quelle attualmente in dotazione ai settori richiamati e presenti nell'inventario.					



Missione / Programma	1501 - Politiche per il lavoro e la formazione professionale - Servizi per lo sviluppo del mercato del lavoro					
Obiettivo operativo	57 - POLITICHE ATTIVE DEL LAVORO					
Finalità e motivazioni delle scelte	<p>I Centri per l'impiego offrono servizi per lo sviluppo del mercato del lavoro con particolare riferimento alle azioni di politiche attive per il lavoro e alle azioni del collocamento mirato delle persone disabili. Il Settore sarà impegnato nella realizzazione delle predette attività secondo principi di centralità della persona, libertà di scelta da parte degli utenti dei servizi offerti da operatori pubblici e privati accreditati e autorizzati, integrazione e collaborazione tra operatori pubblici e privati nell'ottica di creare una rete di servizi per il lavoro, premialità nell'assegnazione delle risorse in relazione alla capacità di raggiungimento dei risultati in termini occupazionali. I Centri per l'Impiego-collocamento mirato offriranno servizi con l'obiettivo di ottimizzare l'incontro tra la domanda e l'offerta di lavoro, in particolare saranno realizzati, adeguandoli alle imminenti evoluzioni normative: 1) servizi amministrativi per la gestione dell'elenco anagrafico - professionale dei lavoratori, delle certificazioni richieste dai datori di lavoro per alcune tipologie di assunzioni agevolate, dell'iscrizione dei disabili nella apposita lista speciale; delle selezioni per l'avviamento negli Enti pubblici ex art.16 l.56/87; 2) servizi di orientamento al lavoro per i lavoratori secondo gli standard previsti dal sistema regionale di accreditamento; 3) servizio tirocini secondo le linee guida regionali per datori di lavoro e lavoratori; 4) servizio di ricerca e preselezione del personale che, costituendo il fulcro dell'attività, sarà diffuso presso imprese e consulenti anche promuovendo le opportunità fornite dai progetti comunitari, nazionali, regionali e provinciali. Per il buon esito delle azioni è necessario collaborare con gli altri enti privati accreditati e con enti pubblici attraverso la stipula di appositi protocolli d'intesa. Nonostante in base alla legge regionale n.9/2018 i Centri per l'Impiego siano accreditati di diritto si ritiene opportuno mantenere la certificazione di qualità ISO 9001:2015 con tutti gli adempimenti connessi poiché utile dal punto di vista qualitativo per l'erogazione dei servizi all'utenza. Tutte le attività sono gestite attraverso il sistema informativo regionale SIUL , nazionale SIU e provinciale Sintesi che, sviluppato e mantenuto, fornirà anche supporto alle politiche attive del lavoro mediante monitoraggi sistematici. Saranno altresì realizzati interventi per fasce deboli e disabili, proseguendo nella gestione delle attività previste dalla legge n. 68/99 e nella realizzazione di interventi specifici, tra cui il Piano Provinciale Disabili. Proseguiranno per il 2020 le attività connesse al reddito di cittadinanza. Il Settore fornirà, se necessario, supporto amministrativo all'Ufficio della Consigliera Provinciale di Parità.</p>					
Area strategica	8 - Sostegno alla persona e alla famiglia	Obiettivo strategico	19 - Politica del lavoro			
Responsabile Politico	Consigliere Ratti Andrea Consigliere Scaglia Diletta	Centro di Responsabilita'	30512 - SETTORE LAVORO FORMAZIONE E PUBBLICA ISTRUZIONE			
Risorse assegnate all'obiettivo	Programma / Tipologia	Titolo	Residui	Previsione 2021	Previsione 2022	Previsione 2023
Risorse Finanziarie (spesa)	1501 - Politiche per il lavoro e la formazione professionale - Servizi per lo sviluppo del mercato del lavoro	1 - Spese correnti	7.895.464,57	9.129.815,62	2.087.093,02	683.160,00
	1501 - Politiche per il lavoro e la formazione professionale - Servizi per lo sviluppo del mercato del lavoro	2 - Spese in conto capitale	75.431,43	5.955.822,13	0,00	0,00
Risorse Finanziarie (entrata)	200 - Contributi agli investimenti	4 - Entrate in conto capitale	0,00	5.955.822,13	0,00	0,00
	101 - Trasferimenti correnti da Amministrazioni pubbliche	2 - Trasferimenti correnti	1.605.183,27	7.234.835,05	2.082.093,02	678.160,00
Risorse Umane	Con riferimento alle attività comprese nella descrizione degli Obiettivi operativi, le risorse umane impiegate sono quelle inserite negli uffici del centro di responsabilità, quantificate e specificate nel Piano Esecutivo di Gestione e delle Performance.					



Risorse Strumentali

Le risorse strumentali impiegate per la realizzazione delle attività dell'obiettivo operativo sono quelle attualmente in dotazione ai settori richiamati e presenti nell'inventario.



Missione / Programma	1502 - Politiche per il lavoro e la formazione professionale - Formazione professionale		
Obiettivo operativo	58 - POLITICHE PER LA FORMAZIONE PROFESSIONALE		
Finalità e motivazioni delle scelte	<p>La Provincia, nel rispetto delle "Linee di programmazione regionali" e con l'obiettivo di favorire il successo scolastico degli alunni e agevolarne la successiva occupabilità, articolerà l'offerta di istruzione e formazione professionale presso le istituzioni formative evitando sovrapposizioni di indirizzi e percorsi tra il sistema scolastico e quello di istruzione e formazione professionale a partire dall'analisi del fabbisogno formativo del territorio, tenendo conto della composizione del tessuto economico-produttivo e delle esigenze provenienti dai diversi soggetti coinvolti nel processo programmatico. La Provincia approvati i percorsi e gli indirizzi da attivare e la loro localizzazione, li sottoporrà alla Regione per la validazione.</p> <p>A seguito di conferimento da parte di Regione Lombardia di attività e funzioni previste dalle leggi regionali nn. 22/06 e 19/07 e nel rispetto della normativa nazionale vigente (Decreto Legislativo 81/2015 "Disciplina organica dei contratti di lavoro e revisione della normativa in tema di mansioni a norma dell'art.1, c. 7 della L. n. 183/2014), la Provincia, con l'obiettivo di soddisfare le richieste di formazione delle aziende per i propri apprendisti, programmerà e gestirà l'offerta formativa provinciale dei servizi integrati per l'apprendistato articolata sulla base del fabbisogno rilevato e concertato con le parti sociali e con le istituzioni formative nonché desunto dall'analisi della banca dati provinciale Sintesi e metterà a disposizione delle aziende e dei relativi apprendisti un catalogo di corsi finanziati attraverso la "Dote Apprendistato". A integrazione dell'attività prescritta fornirà anche un supporto tecnico-amministrativo-orientativo. L'attività si completerà con il monitoraggio quali-quantitativo dei servizi erogati dalle istituzioni formative finalizzato sia alla liquidazione delle risorse che al miglioramento dell'efficacia delle azioni formative.</p> <p>Si procederà inoltre alla gestione di ulteriori progetti e attività sulla base delle indicazioni regionali ed alla luce dei nuovi assetti organizzativi dell'ente.</p>		
Area strategica	4 - Programmazione della rete scolastica e gestione dell'edilizia scolastica	Obiettivo strategico	10 - Programmare l'offerta formativa
Responsabile Politico	Consigliere Ratti Andrea	Centro di Responsabilita'	30512 - SETTORE LAVORO FORMAZIONE E PUBBLICA ISTRUZIONE

Risorse assegnate all'obiettivo	Programma / Tipologia	Titolo	Residui	Previsione 2021	Previsione 2022	Previsione 2023
Risorse Finanziarie (spesa)	1502 - Politiche per il lavoro e la formazione professionale - Formazione professionale	1 - Spese correnti	1.132.484,01	276.218,86	276.218,86	276.218,86
Risorse Finanziarie (entrata)	101 - Trasferimenti correnti da Amministrazioni pubbliche	2 - Trasferimenti correnti	0,00	276.218,86	276.218,86	276.218,86
Risorse Umane	Con riferimento alle attività comprese nella descrizione degli Obiettivi operativi, le risorse umane impiegate sono quelle inserite negli uffici del centro di responsabilità, quantificate e specificate nel Piano Esecutivo di Gestione e delle Performance.					
Risorse Strumentali	Le risorse strumentali impiegate per la realizzazione delle attività dell'obiettivo operativo sono quelle attualmente in dotazione ai settori richiamati e presenti nell'inventario.					



Missione / Programma	1701 - Energia e diversificazione delle fonti energetiche - Fonti energetiche					
Obiettivo operativo	63 - PRODUZIONE ENERGETICA SOSTENIBILE					
Finalità e motivazioni delle scelte	<p>L'attività della Provincia nel settore dell'energia si inserisce nel contesto programmatico comunitario e nazionale, ove gli obiettivi principali sono: l'incremento della produzione di energia da fonti rinnovabili, la riduzione degli sprechi ed il contenimento delle emissioni di CO2, in particolare attraverso l'attuazione del programma 20/20/20.</p> <p>L'obiettivo dell'uso razionale dell'energia sarà perseguito attraverso il controllo degli impianti termici, dando priorità ai controlli degli impianti per i quali non sia pervenuto il rapporto di controllo termico e che non sono ancora stati accatastati sul CURIT, nonché degli impianti i cui rapporti manutentivi evidenziano criticità, di quelli ubicati nei centri storici e nei comuni ricadenti nella 'zona 1' del territorio regionale, nell'ottica dell'attuazione delle azioni per il miglioramento della qualità dell'aria ed il contrasto all'inquinamento locale.</p> <p>Si prevede la bonifica e la costante manutenzione del catasto degli impianti termici (Catasto Unico Regionale Impianti Termici – CURIT), nonché la targatura di tutti gli impianti termici presenti nel territorio provinciale attraverso la consegna di tali targhe ai manutentori nonché alle associazioni tecniche di settore ed a quelle imprenditoriali riconosciute.</p> <p>Verranno inoltre svolte le attività di competenza (istituzione albo di esperti e nomina commissioni d'esame) in merito al rilascio dei patentini ai manutentori degli impianti termici.</p> <p>Sono esercitate le funzioni autorizzatorie per la costruzione e l'esercizio di impianti di produzione di energia elettrica fino a 300 MW termici da fonti convenzionali e da fonti rinnovabili e di gruppi elettrogeni. Con particolare riferimento alla produzione di energia da fonti rinnovabili (quali l'eolico, il solare, l'idroelettrico, il biogas, le biomasse) i "procedimenti unici" previsti dall'art. 12 del d.lgs. 387/2003 ai fini della realizzazione degli impianti saranno sviluppati in un'ottica integrata che contempererà i vari interessi coinvolti, anche secondo le linee guida nazionali e regionali in materia.</p>					
Area strategica	2 - Tutela e Valorizzazione dell'ambiente e del territorio		Obiettivo strategico	03 - Sostegno all'ambiente		
Responsabile Politico	Consigliere Galperti Guido		Centro di Responsabilita'	30307 - SETTORE SOSTENIBILITA' AMBIENTALE E PROTEZIONE CIVILE		
Risorse assegnate all'obiettivo	Programma / Tipologia	Titolo	Residui	Previsione 2021	Previsione 2022	Previsione 2023
Risorse Finanziarie (spesa)	0906 - Sviluppo sostenibile e tutela del territorio e dell'ambiente - Tutela e valorizzazione delle risorse idriche	1 - Spese correnti	98.639,34	0,00	0,00	0,00
	1701 - Energia e diversificazione delle fonti energetiche - Fonti energetiche	1 - Spese correnti	731.987,60	702.000,00	702.000,00	702.000,00
Risorse Finanziarie (entrata)	100 - Vendita di beni e servizi e proventi derivanti dalla gestione dei beni	3 - Entrate extratributarie	0,00	1.003.000,00	1.003.000,00	1.003.000,00
Risorse Umane	Con riferimento alle attività comprese nella descrizione degli Obiettivi operativi, le risorse umane impiegate sono quelle inserite negli uffici del centro di responsabilità, quantificate e specificate nel Piano Esecutivo di Gestione e delle Performance.					
Risorse Strumentali	Le risorse strumentali impiegate per la realizzazione delle attività dell'obiettivo operativo sono quelle attualmente in dotazione ai settori richiamati e presenti nell'inventario.					

Bilancio Centrale Unica di Committenza di Area Vasta 2021/2023

Il documento contiene:

Riepilogo

Cuc sede principale

Sede distrettuale Valle Camonica

Sede distrettuale Valle Trompia

Sede distrettuale Sebino

Bilancio di Previsione 2021-2023
Riepilogo

PARTE CORRENTE				PARTE CORRENTE				PARTE CORRENTE			
ENTRATA 2021		SPESA 2021		ENTRATA 2022		SPESA 2022		ENTRATA 2023		SPESA 2023	
descrizione	previsione	descrizione	previsione	descrizione	previsione	descrizione	previsione	descrizione	previsione	descrizione	previsione
ENTRATE PROVENIENTI DALLE ALTRE SEDI		SPESE SOSTENUTE PER ALTRE SEDI O RIMBORSI		ENTRATE PROVENIENTI DALLE ALTRE SEDI		SPESE SOSTENUTE PER ALTRE SEDI O RIMBORSI		ENTRATE PROVENIENTI DALLE ALTRE SEDI		SPESE SOSTENUTE PER ALTRE SEDI O RIMBORSI	
Rimborsi servizi supporto certificazione ISO	€ 1.524	Rimborsi servizi supporto certificazione ISO	€ 1.524	Rimborsi servizi supporto certificazione ISO	€ 1.524	Rimborsi servizi supporto certificazione ISO	€ 1.524	Rimborsi servizi supporto certificazione ISO	€ 4.800	Rimborsi servizi supporto certificazione ISO	€ 4.800
Rimborso servizi organismo di certificazione ISO	€ 1.329	Rimborso servizi organismo di certificazione ISO	€ 1.329	Rimborso servizi organismo di certificazione ISO	€ 1.329	Rimborso servizi organismo di certificazione ISO	€ 1.329	Rimborso servizi organismo di certificazione ISO	€ 2.700	Rimborso servizi organismo di certificazione ISO	€ 2.700
Rimborsi spese strumenti informatici	€ 999	Rimborsi spese strumenti informatici	€ 999	Rimborsi spese strumenti informatici	€ 999	Rimborsi spese strumenti informatici	€ 999	Rimborsi spese strumenti informatici	€ 1.000	Rimborsi spese strumenti informatici	€ 1.000
Rimborsi formazione	€ 1.299	Rimborsi formazione	€ 1.299	Rimborsi formazione	€ 1.299	Rimborsi formazione	€ 1.299	Rimborsi formazione	€ 1.300	Rimborsi formazione	€ 1.300
Committenza ausiliaria	€ 0	Committenza ausiliaria	€ 0	Committenza ausiliaria	€ 0	Committenza ausiliaria	€ 0	Committenza ausiliaria	€ 0	Committenza ausiliaria	€ 0
		Compensazioni a favore delle altre sedi	€ 0			Compensazioni a favore delle altre sedi	€ 0			Compensazioni a favore delle altre sedi	€ 0
Totale entrate provenienti dalle altre sedi	€ 5.151	Totale spese sostenute per altre sedi	€ 5.151	Totale entrate provenienti dalle altre sedi	€ 5.151	Totale spese sostenute per altre sedi	€ 5.151	Totale entrate provenienti dalle altre sedi	€ 9.800	Totale spese sostenute per altre sedi	€ 9.800
ENTRATE PROPRIE O TRASFERIMENTI DA COMUNI E DA IMPRESE		SPESE SOSTENUTE PER LA SINGOLA SEDE		ENTRATE PROPRIE O TRASFERIMENTI DA COMUNI E DA IMPRESE		SPESE SOSTENUTE PER LA SINGOLA SEDE		ENTRATE PROPRIE O TRASFERIMENTI DA COMUNI E DA IMPRESE		SPESE SOSTENUTE PER LA SINGOLA SEDE	
Tariffa (Q fissa) – all. A reg.t CUC	€ 107.300	Servizi supporto certificazione ISO	€ 4.408	Tariffa (Q fissa) – all. A reg.t CUC	€ 112.700	Servizi supporto certificazione ISO	€ 4.408	Tariffa (Q fissa) – all. A reg.t CUC	€ 113.400	Servizi supporto certificazione ISO	€ 7.608
Tariffa (Q variabile) - all. A reg.t CUC	€ 305.500	Servizi organismo certificazione ISO	€ 1.846	Tariffa (Q variabile) - all. A reg.t CUC	€ 317.000	Servizi organismo certificazione ISO	€ 1.846	Tariffa (Q variabile) - all. A reg.t CUC	€ 321.000	Servizi organismo certificazione ISO	€ 2.643
Pubblicazioni (rimborso da Comuni) - all. A reg.t CUC	€ 52.300	Formazione	€ 3.278	Pubblicazioni (rimborso da Comuni) - all. A reg.t CUC	€ 57.000	Formazione	€ 3.278	Pubblicazioni (rimborso da Comuni) - all. A reg.t CUC	€ 57.000	Formazione	€ 2.278
Pubblicazioni (rimborso da aggiudicatari)	€ 26.500	Piattaforma tecnologica	€ 4.449	Pubblicazioni (rimborso da aggiudicatari)	€ 26.500	Piattaforma tecnologica	€ 5.749	Pubblicazioni (rimborso da aggiudicatari)	€ 28.000	Piattaforma tecnologica	€ 5.449
Diritti Segreteria imposta di registro	€ 2.000	Committenza Ausiliaria	€ 16.489	Diritti Segreteria imposta di registro	€ 2.000	Committenza Ausiliaria	€ 16.489	Diritti Segreteria imposta di registro	€ 2.000	Committenza Ausiliaria	€ 16.300
Rimborso contributo ANAC	€ 50.800	Pubblicazioni	€ 77.300	Rimborso contributo ANAC	€ 51.200	Pubblicazioni	€ 83.000	Rimborso contributo ANAC	€ 53.200	Pubblicazioni	€ 79.000
Committenza ausiliaria Valtrompia	€ 13.500	Contributo gare ANAC	€ 50.800	Committenza ausiliaria Valtrompia	€ 14.500	Contributo gare ANAC	€ 51.200	Committenza ausiliaria	€ 17.000	Contributo gare ANAC	€ 53.200
Concorso Ente di appartenenza	€ 242.303	Pubblicazioni gare aggregate	€ 4.500	Concorso Ente di appartenenza	€ 229.453	Pubblicazioni gare aggregate	€ 4.500	Concorso Ente di appartenenza	€ 226.900	Pubblicazioni gare aggregate	€ 4.500
		Diritti di segreteria e imposta di bollo	€ 2.000			Diritti di segreteria e imposta di bollo	€ 2.000			Diritti di segreteria e imposta di bollo	€ 2.000
		Programma gestione gare	€ 2.000			Programma gestione gare	€ 2.250			Programma gestione gare	€ 2.000
		Quota di personale dedicato alla gestione CUC	€ 497.683			Quota di personale dedicato alla gestione CUC	€ 497.683			Quota di personale dedicato alla gestione CUC	€ 502.683
		Quota di personale dedicato alla governance CUC	€ 96.000			Quota di personale dedicato alla governance CUC	€ 96.000			Quota di personale dedicato alla governance CUC	€ 96.000
		Assistenza tecnica da cooperativa	€ 16.405			Assistenza tecnica da cooperativa	€ 17.905			Assistenza tecnica da cooperativa	€ 17.905
		Allestimento sale gara	€ 1.000			Allestimento sale gara	€ 1.000			Allestimento sale gara	€ 500
		Attrezzatura informatica	€ 4.000			Attrezzatura informatica	€ 4.000			Attrezzatura informatica	€ 3.000
		Spese legali	€ 5.000			Spese legali	€ 5.000			Spese legali	€ 5.000
		Altre spese	€ 6.300			Altre spese	€ 7.300			Altre spese	€ 6.900
Totale entrate proprie o trasferimenti da comuni e da imprese aggiudicatarie	€ 800.203	Totale spese sostenute dalle singole sedi per se stesse	€ 793.458	Totale entrate proprie o trasferimenti da comuni e da imprese aggiudicatarie	€ 810.353	Totale spese sostenute dalle singole sedi per se stesse	€ 803.607	Totale entrate proprie o trasferimenti da comuni e da imprese aggiudicatarie	€ 818.500	Totale spese sostenute dalle singole sedi per se stesse	€ 806.966
TOTALE ENTRATE	€ 805.354	TOTALE SPESE	€ 803.760	TOTALE ENTRATE	€ 815.504	TOTALE SPESE	€ 813.909	TOTALE ENTRATE	€ 828.300	TOTALE SPESE	€ 826.566
INVESTIMENTI				INVESTIMENTI				INVESTIMENTI			
		equilibrio finanziario	1.594 €			equilibrio finanziario	1.595 €			equilibrio finanziario	€ 1.734

Bilancio di Previsione 2021-2023
CUC - Sede Principale

PARTE CORRENTE				PARTE CORRENTE				PARTE CORRENTE			
ENTRATA 2021		SPESA 2021		ENTRATA 2022		SPESA 2022		ENTRATA 2023		SPESA 2023	
descrizione	previsione	descrizione	previsione	descrizione	previsione	descrizione	previsione	descrizione	previsione	descrizione	previsione
ENTRATE PROVENIENTI DALLE ALTRE SEDI		SPESE SOSTENUTE PER ALTRE SEDI		ENTRATE PROVENIENTI DALLE ALTRE SEDI		SPESE SOSTENUTE PER ALTRE SEDI		ENTRATE PROVENIENTI DALLE ALTRE SEDI		SPESE SOSTENUTE PER ALTRE SEDI	
Rimborsi servizi supporto certificazione ISO	€ 1.524	Rimborsi servizi supporto certificazione ISO	€ 1.524	Rimborsi servizi supporto certificazione ISO	€ 1.524	Rimborsi servizi supporto certificazione ISO	€ 1.524	Rimborsi servizi supporto certificazione ISO	€ 4.800	Rimborsi servizi supporto certificazione ISO	€ 4.800
Rimborso servizi organismo di certificazione ISO	€ 1.329	Rimborso servizi organismo di certificazione ISO	€ 1.329	Rimborso servizi organismo di certificazione ISO	€ 1.329	Rimborso servizi organismo di certificazione ISO	€ 1.329	Rimborso servizi organismo di certificazione ISO	€ 2.700	Rimborso servizi organismo di certificazione ISO	€ 2.700
Rimborsi spese strumenti informatici	€ 999	Rimborsi spese strumenti informatici	€ 999	Rimborsi spese strumenti informatici	€ 999	Rimborsi spese strumenti informatici	€ 999	Rimborsi spese strumenti informatici	€ 1.000	Rimborsi spese strumenti informatici	€ 1.000
Rimborsi formazione	€ 1.299	Rimborsi formazione	€ 1.299	Rimborsi formazione	€ 1.299	Rimborsi formazione	€ 1.299	Rimborsi formazione	€ 1.300	Rimborsi formazione	€ 1.300
Committenza ausiliaria	€ 0	Committenza ausiliaria	€ 0	Committenza ausiliaria	€ 0	Committenza ausiliaria	€ 0	Committenza ausiliaria	€ 0	Committenza ausiliaria	€ 0
		Compensazioni a favore delle altre sedi	€ 0			Compensazioni a favore delle altre sedi	€ 0			Compensazioni a favore delle altre sedi	€ 0
Totale entrate provenienti dalle altre sedi	€ 5.151	Totale spese sostenute per altre sedi	€ 5.151	Totale entrate provenienti dalle altre sedi	€ 5.151	Totale spese sostenute per altre sedi	€ 5.151	Totale entrate provenienti dalle altre sedi	€ 9.800	Totale spese sostenute per altre sedi	€ 9.800
ENTRATE PROPRIE O TRASFERIMENTI DA COMUNI E DA IMPRESE		SPESE SOSTENUTE PER LA SOLA SEDE PRINCIPALE		ENTRATE PROPRIE O TRASFERIMENTI DA COMUNI E DA IMPRESE		SPESE SOSTENUTE PER LA SOLA SEDE PRINCIPALE		ENTRATE PROPRIE O TRASFERIMENTI DA COMUNI E DA IMPRESE		SPESE SOSTENUTE PER LA SOLA SEDE PRINCIPALE	
Tariffa (Q fissa) – all. A reg.t CUC	€ 65.000	Servizi supporto certificazione ISO	€ 3.600	Tariffa (Q fissa) – all. A reg.t CUC	€ 70.400	Servizi supporto certificazione ISO	€ 3.600	Tariffa (Q fissa) – all. A reg.t CUC	€ 70.400	Servizi supporto certificazione ISO	€ 6.800
Tariffa (Q variabile) - all. A reg.t CUC	€ 115.000	Servizi organismo certificazione ISO	€ 1.403	Tariffa (Q variabile) - all. A reg.t CUC	€ 125.000	Servizi organismo certificazione ISO	€ 1.403	Tariffa (Q variabile) - all. A reg.t CUC	€ 125.000	Servizi organismo certificazione ISO	€ 2.200
Pubblicazioni (rimborso da Comuni) - all. A reg.t CUC	€ 35.000	Formazione	€ 3.000	Pubblicazioni (rimborso da Comuni) - all. A reg.t CUC	€ 39.000	Formazione	€ 3.000	Pubblicazioni (rimborso da Comuni) - all. A reg.t CUC	€ 39.000	Formazione	€ 2.000
Pubblicazioni (rimborso da aggiudicatari)	€ 3.000	Piattaforma tecnologica	€ 4.000	Pubblicazioni (rimborso da aggiudicatari)	€ 3.000	Piattaforma tecnologica	€ 5.300	Pubblicazioni (rimborso da aggiudicatari)	€ 3.000	Piattaforma tecnologica	€ 5.000
Diritti Segreteria imposta di registro	€ 2.000	Committenza Ausiliaria	€ 15.800	Diritti Segreteria imposta di registro	€ 2.000	Committenza Ausiliaria	€ 15.800	Diritti Segreteria imposta di registro	€ 2.000	Committenza Ausiliaria	€ 15.800
Rimborso contributo ANAC	€ 30.000	Pubblicazioni	€ 35.000	Rimborso contributo ANAC	€ 30.000	Pubblicazioni	€ 40.000	Rimborso contributo ANAC	€ 30.000	Pubblicazioni	€ 40.000
Committenza ausiliaria	€ 0	Contributo gare ANAC	€ 30.000	Committenza ausiliaria (VT)	€ 0	Contributo gare ANAC	€ 30.000	Committenza ausiliaria	€ 0	Contributo gare ANAC	€ 30.000
Concorso Ente di appartenenza	€ 237.303	Pubblicazioni gare aggregate	€ 3.000	Concorso Ente di appartenenza	€ 224.453	Pubblicazioni gare aggregate	€ 3.000	Concorso Ente di appartenenza	€ 226.900	Pubblicazioni gare aggregate	€ 3.000
		Diritti di segreteria e imposta di bollo	€ 2.000			Diritti di segreteria e imposta di bollo	€ 2.000			Diritti di segreteria e imposta di bollo	€ 2.000
		Programma gestione gare	€ 2.000			Programma gestione gare	€ 2.250			Programma gestione gare	€ 2.000
		Quota di personale dedicato gestione CUC	€ 303.000			Quota di personale dedicato alla gestione CUC	€ 303.000			Quota di personale dedicato alla gestione CUC	€ 303.000
		Quota di personale dedicato alla governance CUC	€ 63.000			Quota di personale dedicato alla governance CUC	€ 63.000			Quota di personale dedicato alla governance CUC	€ 63.000
		Assistenza tecnica da cooperativa	€ 14.000			Assistenza tecnica da cooperativa	€ 14.000			Assistenza tecnica da cooperativa	€ 14.000
		Allestimento sale gara	€ 500			Allestimento sale gara	€ 500			Allestimento sale gara	€ 500
		Attrezzatura informatica	€ 1.000			Attrezzatura informatica	€ 1.000			Attrezzatura informatica	€ 1.000
		Spese legali	€ 5.000			Spese legali	€ 5.000			Spese legali	€ 5.000
		Altre spese	€ 1.000			Altre spese	€ 1.000			Altre spese	€ 1.000
Totale entrate proprie o trasferimenti da comuni e da imprese aggiudicatarie	€ 487.303	Totale spese sostenute per la sola sede principale	€ 487.303	Totale entrate proprie o trasferimenti da comuni e da imprese aggiudicatarie	€ 493.853	Totale spese sostenute dalle singole sedi per se stesse	€ 493.853	Totale entrate proprie o trasferimenti da comuni e da imprese aggiudicatarie	€ 496.300	Totale spese sostenute dalle singole sedi per se stesse	€ 496.300
TOTALE ENTRATE	€ 492.454	TOTALE SPESE	€ 492.454	TOTALE ENTRATE	€ 499.004	TOTALE SPESE	€ 499.004	TOTALE ENTRATE	€ 506.100	TOTALE SPESE	€ 506.100
INVESTIMENTI				INVESTIMENTI				INVESTIMENTI			
		equilibrio finanziario	0 €			equilibrio finanziario	0 €			equilibrio finanziario	€ 0

Bilancio di Previsione 2021-2023
Valle Camonica

PARTE CORRENTE				PARTE CORRENTE				PARTE CORRENTE			
ENTRATA 2021		SPESA 2021		ENTRATA 2022		SPESA 2022		ENTRATA 2023		SPESA 2023	
descrizione	previsione	descrizione	previsione	descrizione	previsione	descrizione	previsione	descrizione	previsione	descrizione	previsione
ENTRATE PROVENIENTI DALLE ALTRE SEDI		SPESE SOSTENUTE PER ALTRE SEDI O RIMBORSI		ENTRATE PROVENIENTI DALLE ALTRE SEDI		SPESE SOSTENUTE PER ALTRE SEDI O RIMBORSI		ENTRATE PROVENIENTI DALLE ALTRE SEDI		SPESE SOSTENUTE PER ALTRE SEDI O RIMBORSI	
Rimborsi servizi supporto certificazione ISO	€ 0	Rimborsi servizi supporto certificazione ISO	€ 508	Rimborsi servizi supporto certificazione ISO	€ 0	Rimborsi servizi supporto certificazione ISO	€ 508	Rimborsi servizi supporto certificazione ISO	€ 0	Rimborsi servizi supporto certificazione ISO	€ 1.600
Rimborso servizi organismo di certificazione ISO	€ 0	Rimborso servizi organismo di certificazione ISO	€ 443	Rimborso servizi organismo di certificazione ISO	€ 0	Rimborso servizi organismo di certificazione ISO	€ 443	Rimborso servizi organismo di certificazione ISO	€ 0	Rimborso servizi organismo di certificazione ISO	€ 900
Rimborsi spese strumenti informatici	€ 0	Rimborsi spese strumenti informatici	€ 333	Rimborsi spese strumenti informatici	€ 0	Rimborsi spese strumenti informatici	€ 333	Rimborsi spese strumenti informatici	€ 0	Rimborsi spese strumenti informatici	€ 333
Rimborsi formazione	€ 0	Rimborsi formazione	€ 433	Rimborsi formazione	€ 0	Rimborsi formazione	€ 433	Rimborsi formazione	€ 0	Rimborsi formazione	€ 433
Committenza ausiliaria	€ 0	Committenza ausiliaria	€ 0	Committenza ausiliaria	€ 0	Committenza ausiliaria	€ 0	Committenza ausiliaria	€ 0	Committenza ausiliaria	€ 0
		Compensazioni a favore delle altre sedi	€ 0			Compensazioni a favore delle altre sedi	€ 0			Compensazioni a favore delle altre sedi	€ 0
Totale entrate provenienti dalle altre sedi	€ 0	Totale spese sostenute per altre sedi	€ 1.717	Totale entrate provenienti dalle altre sedi	€ 0	Totale spese sostenute per altre sedi	€ 1.717	Totale entrate provenienti dalle altre sedi	€ 0	Totale spese sostenute per altre sedi	€ 3.267
ENTRATE PROPRIE O TRASFERIMENTI DA COMUNI E DA IMPRESE		SPESE SOSTENUTE PER LA SOLA SEDE DISTACCATA TERRITORIALE		ENTRATE PROPRIE O TRASFERIMENTI DA COMUNI E DA IMPRESE		SPESE SOSTENUTE PER LA SOLA SEDE DISTACCATA TERRITORIALE		ENTRATE PROPRIE O TRASFERIMENTI DA COMUNI E DA IMPRESE		SPESE SOSTENUTE PER LA SOLA SEDE DISTACCATA TERRITORIALE	
Tariffa (Q fissa) – all. A reg.t CUC	€ 14.200	Servizi supporto certificazione ISO	€ 0	Tariffa (Q fissa) – all. A reg.t CUC	€ 14.200	Servizi supporto certificazione ISO	€ 0	Tariffa (Q fissa) – all. A reg.t CUC	€ 14.200	Servizi supporto certificazione ISO	€ 0
Tariffa (Q variabile) - all. A reg.t CUC	€ 37.000	Servizi organismo certificazione ISO	€ 0	Tariffa (Q variabile) - all. A reg.t CUC	€ 37.000	Servizi organismo certificazione ISO	€ 0	Tariffa (Q variabile) - all. A reg.t CUC	€ 37.000	Servizi organismo certificazione ISO	€ 0
Pubblicazioni (rimborso da Comuni) - all. A reg.t CUC	€ 12.000	Formazione	€ 0	Pubblicazioni (rimborso da Comuni) - all. A reg.t CUC	€ 12.000	Formazione	€ 0	Pubblicazioni (rimborso da Comuni) - all. A reg.t CUC	€ 12.000	Formazione	€ 0
Pubblicazioni (rimborso da aggiudicatari)	€ 0	Piattaforma tecnologica	€ 0	Pubblicazioni (rimborso da aggiudicatari)	€ 0	Piattaforma tecnologica	€ 0	Pubblicazioni (rimborso da aggiudicatari)	€ 0	Piattaforma tecnologica	€ 0
Diritti Segreteria imposta di registro	€ 0	Committenza Ausiliaria	€ 0	Diritti Segreteria imposta di registro	€ 0	Committenza Ausiliaria	€ 0	Diritti Segreteria imposta di registro	€ 0	Committenza Ausiliaria	€ 0
Rimborso contributo ANAC	€ 8.000	Pubblicazioni	€ 12.000	Rimborso contributo ANAC	€ 8.000	Pubblicazioni	€ 12.000	Rimborso contributo ANAC	€ 8.000	Pubblicazioni	€ 12.000
Committenza ausiliaria	€ 0	Contributo gare ANAC	€ 8.000	Committenza ausiliaria	€ 0	Contributo gare ANAC	€ 8.000	Committenza ausiliaria	€ 0	Contributo gare ANAC	€ 8.000
Concorso Ente di appartenenza	€ 0	Pubblicazioni gare aggregate	€ 0	Concorso Ente di appartenenza	€ 0	Pubblicazioni gare aggregate	€ 0	Concorso Ente di appartenenza	€ 0	Pubblicazioni gare aggregate	€ 0
		Diritti di segreteria e imposta di bollo	€ 0			Diritti di segreteria e imposta di bollo	€ 0			Diritti di segreteria e imposta di bollo	€ 0
		Programma gestione gare	€ 0			Programma gestione gare	€ 0			Programma gestione gare	€ 0
		Quota di personale dedicato gestione CUC	€ 47.683			Quota di personale dedicato alla gestione CUC	€ 47.683			Quota di personale dedicato alla gestione CUC	€ 47.683
		Quota di personale dedicato alla governance CUC	€ 0			Quota di personale dedicato alla governance CUC	€ 0			Quota di personale dedicato alla governance CUC	€ 0
		Assistenza tecnica da cooperativa	€ 0			Assistenza tecnica da cooperativa	€ 0			Assistenza tecnica da cooperativa	€ 0
		Allestimento sale gara	€ 500			Allestimento sale gara	€ 500			Allestimento sale gara	€ 0
		Attrezzatura informatica	€ 1.000			Attrezzatura informatica	€ 1.000			Attrezzatura informatica	€ 0
		Spese legali	€ 0			Spese legali	€ 0			Spese legali	€ 0
		Altre spese	€ 300			Altre spese	€ 300			Altre spese	€ 250
Totale entrate proprie o trasferimenti da comuni e da imprese aggiudicatarie	€ 71.200	Totale spese sostenute per la sola sede distaccata territoriale	€ 69.483	Totale entrate proprie o trasferimenti da comuni e da imprese aggiudicatarie	€ 71.200	Totale spese sostenute dalle singole sedi per se stesse	€ 69.483	Totale entrate proprie o trasferimenti da comuni e da imprese aggiudicatarie	€ 71.200	Totale spese sostenute dalle singole sedi per se stesse	€ 67.933
TOTALE ENTRATE	€ 71.200	TOTALE SPESE	€ 71.200	TOTALE ENTRATE	€ 71.200	TOTALE SPESE	€ 71.200	TOTALE ENTRATE	€ 71.200	TOTALE SPESE	€ 71.200
INVESTIMENTI				INVESTIMENTI				INVESTIMENTI			
		equilibrio finanziario	€ 0			equilibrio finanziario	€ 0			equilibrio finanziario	€ 0

Bilancio di Previsione 2021-2023
Valle Trompia

PARTE CORRENTE				PARTE CORRENTE				PARTE CORRENTE			
ENTRATA 2021		SPESA 2021		ENTRATA 2022		SPESA 2022		ENTRATA 2023		SPESA 2023	
descrizione	previsione	descrizione	previsione	descrizione	previsione	descrizione	previsione	descrizione	previsione	descrizione	previsione
ENTRATE PROVENIENTI DALLE ALTRE SEDI		SPESE SOSTENUTE PER ALTRE SEDI O RIMBORSI		ENTRATE PROVENIENTI DALLE ALTRE SEDI		SPESE SOSTENUTE PER ALTRE SEDI O RIMBORSI		ENTRATE PROVENIENTI DALLE ALTRE SEDI		SPESE SOSTENUTE PER ALTRE SEDI O RIMBORSI	
Rimborsi servizi supporto certificazione ISO	€ 0	Rimborsi servizi supporto certificazione ISO	€ 508	Rimborsi servizi supporto certificazione ISO	€ 0	Rimborsi servizi supporto certificazione ISO	€ 508	Rimborsi servizi supporto certificazione ISO	€ 0	Rimborsi servizi supporto certificazione ISO	€ 1.600
Rimborso servizi organismo di certificazione ISO	€ 0	Rimborso servizi organismo di certificazione ISO	€ 443	Rimborso servizi organismo di certificazione ISO	€ 0	Rimborso servizi organismo di certificazione ISO	€ 443	Rimborso servizi organismo di certificazione ISO	€ 0	Rimborso servizi organismo di certificazione ISO	€ 900
Rimborsi spese strumenti informatici	€ 0	Rimborsi spese strumenti informatici	€ 333	Rimborsi spese strumenti informatici	€ 0	Rimborsi spese strumenti informatici	€ 333	Rimborsi spese strumenti informatici	€ 0	Rimborsi spese strumenti informatici	€ 333
Rimborsi formazione	€ 0	Rimborsi formazione	€ 433	Rimborsi formazione	€ 0	Rimborsi formazione	€ 433	Rimborsi formazione	€ 0	Rimborsi formazione	€ 433
Committenza ausiliaria	€ 0	Committenza ausiliaria	€ 0	Committenza ausiliaria	€ 0	Committenza ausiliaria	€ 0	Committenza ausiliaria	€ 0	Committenza ausiliaria	€ 0
		Compensazioni a favore delle altre sedi	€ 0			Compensazioni a favore delle altre sedi	€ 0			Compensazioni a favore delle altre sedi	€ 0
Totale entrate provenienti dalle altre sedi	€ 0	Totale spese sostenute per altre sedi	€ 1.717	Totale entrate provenienti dalle altre sedi	€ 0	Totale spese sostenute per altre sedi	€ 1.717	Totale entrate provenienti dalle altre sedi	€ 0	Totale spese sostenute per altre sedi	€ 3.267
ENTRATE PROPRIE O TRASFERIMENTI DA COMUNI E DA IMPRESE		SPESE SOSTENUTE PER LA SOLA SEDE DISTACCATA TERRITORIALE		ENTRATE PROPRIE O TRASFERIMENTI DA COMUNI E DA IMPRESE		SPESE SOSTENUTE PER LA SOLA SEDE DISTACCATA TERRITORIALE		ENTRATE PROPRIE O TRASFERIMENTI DA COMUNI E DA IMPRESE		SPESE SOSTENUTE PER LA SOLA SEDE DISTACCATA TERRITORIALE	
Tariffa (Q fissa) – all. A reg.t CUC	€ 21.100	Servizi supporto certificazione ISO	€ 808	Tariffa (Q fissa) – all. A reg.t CUC	€ 21.100	Servizi supporto certificazione ISO	€ 808	Tariffa (Q fissa) – all. A reg.t CUC	€ 21.800	Servizi supporto certificazione ISO	€ 808
Tariffa (Q variabile) - all. A reg.t CUC	€ 125.000	Servizi organismo certificazione ISO	€ 443	Tariffa (Q variabile) - all. A reg.t CUC	€ 126.500	Servizi organismo certificazione ISO	€ 443	Tariffa (Q variabile) - all. A reg.t CUC	€ 129.000	Servizi organismo certificazione ISO	€ 443
Pubblicazioni (rimborso da Comuni) - all. A reg.t CUC	€ 1.800	Formazione	€ 278	Pubblicazioni (rimborso da Comuni) - all. A reg.t CUC	€ 2.500	Formazione	€ 278	Pubblicazioni (rimborso da Comuni) - all. A reg.t CUC	€ 2.500	Formazione	€ 278
Pubblicazioni (rimborso da aggiudicatari)	€ 20.000	Piattaforma tecnologica	€ 449	Pubblicazioni (rimborso da aggiudicatari)	€ 20.000	Piattaforma tecnologica	€ 449	Pubblicazioni (rimborso da aggiudicatari)	€ 21.500	Piattaforma tecnologica	€ 449
Diritti Segreteria imposta di registro	€ 0	Committenza Ausiliaria	€ 0	Diritti Segreteria imposta di registro	€ 0	Committenza Ausiliaria	€ 0	Diritti Segreteria imposta di registro	€ 0	Committenza Ausiliaria	€ 0
Rimborso contributo ANAC	€ 9.800	Pubblicazioni	€ 21.800	Rimborso contributo ANAC	€ 10.200	Pubblicazioni	€ 22.500	Rimborso contributo ANAC	€ 10.200	Pubblicazioni	€ 23.500
Committenza ausiliaria	€ 13.500	Contributo gare ANAC	€ 9.800	Committenza ausiliaria Valtrompia	€ 14.500	Contributo gare ANAC	€ 10.200	Committenza ausiliaria	€ 17.000	Contributo gare ANAC	€ 10.200
Concorso Ente di appartenenza	€ 5.000	Pubblicazioni gare aggregate	€ 1.500	Concorso Ente di appartenenza	€ 5.000	Pubblicazioni gare aggregate	€ 1.500	Concorso Ente di appartenenza	€ 0	Pubblicazioni gare aggregate	€ 1.500
		Diritti di segreteria e imposta di bollo	€ 0			Diritti di segreteria e imposta di bollo	€ 0			Diritti di segreteria e imposta di bollo	€ 0
		Programma gestione gare	€ 0			Programma gestione gare	€ 0			Programma gestione gare	€ 0
		Quota di personale dedicato gestione CUC	€ 117.000			Quota di personale dedicato alla gestione CUC	€ 117.000			Quota di personale dedicato alla gestione CUC	€ 117.000
		Quota di personale dedicato alla governance CUC	€ 33.000			Quota di personale dedicato alla governance CUC	€ 33.000			Quota di personale dedicato alla governance CUC	€ 33.000
		Assistenza tecnica da cooperativa	€ 2.405			Assistenza tecnica da cooperativa	€ 3.905			Assistenza tecnica da cooperativa	€ 3.905
		Allestimento sale gara	€ 0			Allestimento sale gara	€ 0			Allestimento sale gara	€ 0
		Attrezzatura informatica	€ 2.000			Attrezzatura informatica	€ 2.000			Attrezzatura informatica	€ 2.000
		Spese legali	€ 0			Spese legali	€ 0			Spese legali	€ 0
		Altre spese	€ 5.000			Altre spese	€ 6.000			Altre spese	€ 5.650
Totale entrate proprie o trasferimenti da comuni e da imprese aggiudicatarie	€ 196.200	Totale spese sostenute per la sola sede distaccata territoriale	€ 194.483	Totale entrate proprie o trasferimenti da comuni e da imprese aggiudicatarie	€ 199.800	Totale spese sostenute dalle singole sedi per se stesse	€ 198.083	Totale entrate proprie o trasferimenti da comuni e da imprese aggiudicatarie	€ 202.000	Totale spese sostenute dalle singole sedi per se stesse	€ 198.733
TOTALE ENTRATE	€ 196.200	TOTALE SPESE	€ 196.200	TOTALE ENTRATE	€ 199.800	TOTALE SPESE	€ 199.800	TOTALE ENTRATE	€ 202.000	TOTALE SPESE	€ 202.000
INVESTIMENTI				INVESTIMENTI				INVESTIMENTI			
		equilibrio finanziario	€ 0			equilibrio finanziario	€ 0			equilibrio finanziario	€ 0

Bilancio di Previsione 2021-2023
Sebino

PARTE CORRENTE				PARTE CORRENTE				PARTE CORRENTE			
ENTRATA 2021		SPESA 2021		ENTRATA 2022		SPESA 2022		ENTRATA 2023		SPESA 2023	
descrizione	previsione	descrizione	previsione	descrizione	previsione	descrizione	previsione	descrizione	previsione	descrizione	previsione
ENTRATE PROVENIENTI DALLE ALTRE SEDI		SPESE SOSTENUTE PER ALTRE SEDI O RIMBORSI		ENTRATE PROVENIENTI DALLE ALTRE SEDI		SPESE SOSTENUTE PER ALTRE SEDI O RIMBORSI		ENTRATE PROVENIENTI DALLE ALTRE SEDI		SPESE SOSTENUTE PER ALTRE SEDI O RIMBORSI	
Rimborsi servizi supporto certificazione ISO	€ 0	Rimborsi servizi supporto certificazione ISO	€ 508	Rimborsi servizi supporto certificazione ISO	€ 0	Rimborsi servizi supporto certificazione ISO	€ 508	Rimborsi servizi supporto certificazione ISO	€ 0	Rimborsi servizi supporto certificazione ISO	€ 1.600
Rimborso servizi organismo di certificazione ISO	€ 0	Rimborso servizi organismo di certificazione ISO	€ 443	Rimborso servizi organismo di certificazione ISO	€ 0	Rimborso servizi organismo di certificazione ISO	€ 443	Rimborso servizi organismo di certificazione ISO	€ 0	Rimborso servizi organismo di certificazione ISO	€ 900
Rimborsi spese strumenti informatici	€ 0	Rimborsi spese strumenti informatici	€ 333	Rimborsi spese strumenti informatici	€ 0	Rimborsi spese strumenti informatici	€ 333	Rimborsi spese strumenti informatici	€ 0	Rimborsi spese strumenti informatici	€ 333
Rimborsi formazione	€ 0	Rimborsi formazione	€ 433	Rimborsi formazione	€ 0	Rimborsi formazione	€ 433	Rimborsi formazione	€ 0	Rimborsi formazione	€ 433
Committenza ausiliaria	€ 0	Committenza ausiliaria	€ 0	Committenza ausiliaria	€ 0	Committenza ausiliaria	€ 0	Committenza ausiliaria	€ 0	Committenza ausiliaria	€ 0
		Compensazioni a favore delle altre sedi	€ 0			Compensazioni a favore delle altre sedi	€ 0			Compensazioni a favore delle altre sedi	€ 0
Totale entrate provenienti dalle altre sedi	€ 0	Totale spese sostenute per altre sedi	€ 1.717	Totale entrate provenienti dalle altre sedi	€ 0	Totale spese sostenute per altre sedi	€ 1.717	Totale entrate provenienti dalle altre sedi	€ 0	Totale spese sostenute per altre sedi	€ 3.267
ENTRATE PROPRIE O TRASFERIMENTI DA COMUNI E DA IMPRESE		SPESE SOSTENUTE PER LA SOLA SEDE DISTACCATA TERRITORIALE		ENTRATE PROPRIE O TRASFERIMENTI DA COMUNI E DA IMPRESE		SPESE SOSTENUTE PER LA SOLA SEDE DISTACCATA TERRITORIALE		ENTRATE PROPRIE O TRASFERIMENTI DA COMUNI E DA IMPRESE		SPESE SOSTENUTE PER LA SOLA SEDE DISTACCATA TERRITORIALE	
Tariffa (Q fissa) – all. A reg.t CUC	€ 7.000	Servizi supporto certificazione ISO	€ 0	Tariffa (Q fissa) – all. A reg.t CUC	€ 7.000	Servizi supporto certificazione ISO	€ 0	Tariffa (Q fissa) – all. A reg.t CUC	€ 7.000	Servizi supporto certificazione ISO	€ 0
Tariffa (Q variabile) - all. A reg.t CUC	€ 28.500	Servizi organismo certificazione ISO	€ 0	Tariffa (Q variabile) - all. A reg.t CUC	€ 28.500	Servizi organismo certificazione ISO	€ 0	Tariffa (Q variabile) - all. A reg.t CUC	€ 30.000	Servizi organismo certificazione ISO	€ 0
Pubblicazioni (rimborso da Comuni) - all. A reg.t CUC	€ 3.500	Formazione	€ 0	Pubblicazioni (rimborso da Comuni) - all. A reg.t CUC	€ 3.500	Formazione	€ 0	Pubblicazioni (rimborso da Comuni) - all. A reg.t CUC	€ 3.500	Formazione	€ 0
Pubblicazioni (rimborso da aggiudicatari)	€ 3.500	Piattaforma tecnologica	€ 0	Pubblicazioni (rimborso da aggiudicatari)	€ 3.500	Piattaforma tecnologica	€ 0	Pubblicazioni (rimborso da aggiudicatari)	€ 3.500	Piattaforma tecnologica	€ 0
Diritti Segreteria imposta di registro	€ 0	Committenza Ausiliaria	€ 689	Diritti Segreteria imposta di registro	€ 0	Committenza Ausiliaria	€ 689	Diritti Segreteria imposta di registro	€ 0	Committenza Ausiliaria	€ 500
Rimborso contributo ANAC	€ 3.000	Pubblicazioni	€ 8.500	Rimborso contributo ANAC	€ 3.000	Pubblicazioni	€ 8.500	Rimborso contributo ANAC	€ 5.000	Pubblicazioni	€ 3.500
Committenza ausiliaria	€ 0	Contributo gare ANAC	€ 3.000	Committenza ausiliaria	€ 0	Contributo gare ANAC	€ 3.000	Committenza ausiliaria	€ 0	Contributo gare ANAC	€ 5.000
Concorso Ente di appartenenza	€ 0	Pubblicazioni gare aggregate	€ 0	Concorso Ente di appartenenza	€ 0	Pubblicazioni gare aggregate	€ 0	Concorso Ente di appartenenza	€ 0	Pubblicazioni gare aggregate	€ 0
		Diritti di segreteria e imposta di bollo	€ 0			Diritti di segreteria e imposta di bollo	€ 0			Diritti di segreteria e imposta di bollo	€ 0
		Programma gestione gare	€ 0			Programma gestione gare	€ 0			Programma gestione gare	€ 0
		Quota di personale dedicato gestione CUC	€ 30.000			Quota di personale dedicato alla gestione CUC	€ 30.000			Quota di personale dedicato alla gestione CUC	€ 35.000
		Quota di personale dedicato alla governance CUC	€ 0			Quota di personale dedicato alla governance CUC	€ 0			Quota di personale dedicato alla governance CUC	€ 0
		Assistenza tecnica da cooperativa	€ 0			Assistenza tecnica da cooperativa	€ 0			Assistenza tecnica da cooperativa	€ 0
		Allestimento sale gara	€ 0			Allestimento sale gara	€ 0			Allestimento sale gara	€ 0
		Attrezzatura informatica	€ 0			Attrezzatura informatica	€ 0			Attrezzatura informatica	€ 0
		Spese legali	€ 0			Spese legali	€ 0			Spese legali	€ 0
		Altre spese	€ 0			Altre spese	€ 0			Altre spese	€ 0
Totale entrate proprie o trasferimenti da comuni e da imprese aggiudicatarie	€ 45.500	Totale spese sostenute per la sola sede distaccata territoriale	€ 42.189	Totale entrate proprie o trasferimenti da comuni e da imprese aggiudicatarie	€ 45.500	Totale spese sostenute dalle singole sedi per se stesse	€ 42.189	Totale entrate proprie o trasferimenti da comuni e da imprese aggiudicatarie	€ 49.000	Totale spese sostenute dalle singole sedi per se stesse	€ 44.000
TOTALE ENTRATE	€ 45.500	TOTALE SPESE	€ 43.906	TOTALE ENTRATE	€ 45.500	TOTALE SPESE	€ 43.906	TOTALE ENTRATE	€ 49.000	TOTALE SPESE	€ 47.267
INVESTIMENTI				INVESTIMENTI				INVESTIMENTI			
		equilibrio finanziario	€ 1.594			equilibrio finanziario	€ 1.594			equilibrio finanziario	€ 1.733

Valutazione sulla situazione economica degli Organismi Gestionali Esterni e sulle Società Partecipate

RAGIONE SOCIALE	CODICE FISCALE	PERCENTUALE DI PARTECIPAZIONE	PATRIMONIO NETTO		valore partecipazione Provincia di Brescia calcolato sul patrimonio netto	VALORE DELLA PRODUZIONE		RISULTATI DI BILANCIO DEGLI ULTIMI TRE ESERCIZI FINANZIARI		
			Al 31/12/2018	Al 31/12/2019		Al 31/12/2019	Al 31/12/2018	Al 31/12/2019	2017	2018
Acque Bresciane S.r.l.	03832490985	2,24%	€ 60.973.499,00	63.117.556,00 €	1.413.833,25 €	€ 75.504.066,00	81.761.382,00 €	Il Bilancio non è stato approvato	€ 2.312.601,00	2.144.057,00 €
Alpe del Garda - Società Cooperativa Agricola	01507620175	8,88	€ 5.178.937,00	5.252.783,00 €	466.447,13 €	€ 11.369.753,00	11.637.173,00 €	€ 246.798,00	€ 156.382,00	83.165,00 €
A Q M S.r.l.	01746710175	10,23	€ 5.026.921,00	5.157.534,00 €	527.615,73 €	€ 5.239.720,00	5.859.182,00 €	€ 75.586,00	€ 7.174,00	130.611,00 €
A.L.O.T. Agenzia della Lombardia Orientale per i Trasporti e la Logistica Società Consortile A R.L. (liquidazione volontaria)	03057190989	25,00	€ 266.448,00	265.515,00 €	66.378,75 €	€ 1,00	0,00 €	€ - 2.128,00	€ - 1994,00	-933,00 €
A4 HOLDING S.p.A.	00212330237	0,089	€ 550.992.138,00	559.017.412,00 €	497.525,50 €	€ 12.011.708,00	12.686.278,00 €	€ - 5.744.978,00	€ 19.698.005,00	58.723.279,00 €

Documento Unico di Programmazione 2021/2023

RAGIONE SOCIALE	CODICE FISCALE	PERCENTUALE DI PARTECIPAZIONE	PATRIMONIO NETTO		valore partecipazione Provincia di Brescia calcolato sul patrimonio netto	VALORE DELLA PRODUZIONE		RISULTATI DI BILANCIO DEGLI ULTIMI TRE ESERCIZI FINANZIARI		
			Al 31/12/2018	Al 31/12/2019		Al 31/12/2019	Al 31/12/2018	Al 31/12/2019	2017	2018
Aeroporto Valerio Catullo di Verona Villafranca Società per Azioni	00841510233	2,09	€ 41.410.356,00	43.547.386,00 €	910.140,37 €	€ 45.071.451,00	46.947.790,00 €	€ 832.648,00	€ - 6.903.357,00	2.137.029,00 €
Associazione Comuni Bresciani Servizi S.r.l. A.C.B. Servizi S.r.l.	03611520176	15,00	€ 246.797,00	239.519,00 €	35.927,85 €	€ 908.128,00	767.598,00 €	€ 32.475,00	€ 4.302,00	-7.279,00 €
Autostrade Lombarde S.p.A.	02677720167	0,8866	€ 494.851.982,00	497.552.290,00 €	4.411.298,60 €	€ 11.334.078,00	14.152.223,00 €	€ 458.700,00	€ 1.386.574,00	2.700.308,00 €
Banca Popolare Etica Società Cooperativa per Azioni	02622940233	0,0038	€ 93.701.718,00	106.427.502,00 €	5.321,38 €	€ 37.627.026,00	47.538.445,00 €	€ 2.273.208,00	€ 3.287.703,00	6.267.836,00 €
Baradello 2000 S.p.A.	02183280987	4,08	€ 2.844.212,00	2.915.365,00 €	118.946,89 €	€ 1.677.517,00	1.545.258,00 €	€ 157.631,00	€ 141.288,00	71.152,00 €
Caseificio Sociale Valsabbino Società Cooperativa Agricola	01758360174	23,75	€ 888.873,00	892.456,00 €	211.958,30 €	€ 2.929.802,00	2.949.546,00 €	€ 316,00	€ 339,00	1.827,00 €
Centro Fiera S.p.A.	01581200985	20,00	€ 14.568.220,00	15.195.000,00 €	3.039.000,00 €	€ 4.546.487,00	4.822.606,00 €	€ 8.913,00	€ 8.254,00	26.778,00 €

Documento Unico di Programmazione 2021/2023

RAGIONE SOCIALE	CODICE FISCALE	PERCENTUALE DI PARTECIPAZIONE	PATRIMONIO NETTO		valore partecipazione Provincia di Brescia calcolato sul patrimonio netto	VALORE DELLA PRODUZIONE		RISULTATI DI BILANCIO DEGLI ULTIMI TRE ESERCIZI FINANZIARI		
			Al 31/12/2018	Al 31/12/2019		Al 31/12/2019	Al 31/12/2018	Al 31/12/2019	2017	2018
Consorzio Idroelettrico di Edolo – Mù Soc. Coop. A R.L.	00362450173	0,05	€ 1.286.131,00	1.632.616,00 €	734,68 €	€ 345.391,00	793.951,00 €	€ 116.069,00	€ 32.832,00	346.186,00 €
CISSVA - Caseificio Sociale di Vallecamonica e del Sebino - Società Cooperativa Agricola	01785790179	14,16	€ 1.114.671,00	1.071.759,00 €	151.761,07 €	€ 8.508.906,00	8.981.125,00 €	€ 0,00	€ 0,00	-5.518,00 €
Consorzio Brescia Mercati S.p.A.	02857260174	12,60	€ 1.077.367,00	1.184.011,00 €	149.185,39 €	€ 2.322.892,00	2.301.184,00 €	€ 14.811,00	€ 140.974,00	106.644,00 €
Consorzio per la Realizzazione del Centro Servizi Multisetoriale e Tecnologico Soc. Cons. a R.L.	02322070984	13,89	€ 2.545.546,00	2.438.206,00 €	338.666,81 €	€ 182.135,00	182.704,00 €	€ - 111.332,00	€ - 113.504,00	-107.340,00 €
Garda Uno S.p.A.	87007530170	9,76	€ 20.457.975,00	20.900.180,00 €	2.039.857,57 €	€ 27.559.115,00	28.196.085,00 €	€ 2.885.640,00	€ 992.445,00	442.204,00 €
Funivia Boario Terme- Borno S.p.A.	00646260174	20,82	€ 1.638.060,00	1.645.205,00 €	342.531,68 €	€ 1.008.786,00	852.883,00 €	€ - 379.349,00	€ - 204.080,00	7.145,00 €
Gal Gardavalsabbia Società Consortile a Responsabilità Limitata	02356600987	2,40	€ - 8.699,00	-1.368,00 €	-32,83 €	€ 116.101,00	3.630,00 €	€ 755,00	€ - 43.568,00	-4.428,00 €

Documento Unico di Programmazione 2021/2023

RAGIONE SOCIALE	CODICE FISCALE	PERCENTUALE DI PARTECIPAZIONE	PATRIMONIO NETTO		valore partecipazione Provincia di Brescia calcolato sul patrimonio netto	VALORE DELLA PRODUZIONE		RISULTATI DI BILANCIO DEGLI ULTIMI TRE ESERCIZI FINANZIARI		
			Al 31/12/2018	Al 31/12/2019		Al 31/12/2019	Al 31/12/2018	Al 31/12/2019	2017	2018
Impresa e Territorio S.C.A.R.L.	03251090985	13,04	€ 17.233,00	3.814,00 €	497,35 €	€ 28.745,00	6.983,00 €	€ - 10.051,00	€ - 66.998,00	-13.419,00 €
Istituto Superiore di Formazione e Ricerca 2000 Società Consortile per Azione - Isfor 2000 S.C.P.A.	03063890176	0,93	€ 3.145.469,00	2.932.782,00 €	27.274,87 €	€ 160.654,00	45.815,00 €	€ 44.399,00	€ - 26.342,00	-212.689,00 €
S.I.V. - Società Impianti Valtrompia S.p.A. (fallimento)	02325220982	48,43	//	//	//	//	//	Il bilancio non è stato redatto in quanto la procedura fallimentare non prevede tale obbligo.	Il bilancio non è stato redatto in quanto la procedura fallimentare non prevede tale obbligo.	Il bilancio non è stato redatto in quanto la procedura fallimentare non prevede tale obbligo.
S.p.A. Immobiliare - Fiera di Brescia	03151460171	0,67	€ 11.812.533,00	15.531.758,00 €	104.062,78 €	€ 2.843.371,00	1.594.550,00 €	€ 203.348,00	€ 225.661,00	16.074,00 €
Società Impianti Turistici - S.I.T. S.p.A.	00277270179	4,89	€ 15.901.537,00	17.183.499,00 €	840.273,10 €	€ 10.433.588,00	11.515.658,00 €	€ 952.436,00	€ 1.074.463,00	1.281.960,00 €
Società Infrastrutture Alta Valcamonica S.p.A. - SIAV S.p.A.	02315470985	19,93	€ 9.955.653,00	9.957.766,00 €	1.984.582,76 €	€ 801.356,00	732.193,00 €	€ 7.855,00	€ 848,00	2.112,00 €
Società per Azioni Autostrade Centro Padane	00114590193	23,00	€ 99.201.151,00	99.209.453,00 €	22.818.174,19 €	€ 12.820.435,00	1.310.981,00 €	€ 22.928.927,00	€ 658.740,00	8.302,00 €

Documento Unico di Programmazione 2021/2023

RAGIONE SOCIALE	CODICE FISCALE	PERCENTUALE DI PARTECIPAZIONE	PATRIMONIO NETTO		valore partecipazione Provincia di Brescia calcolato sul patrimonio netto	VALORE DELLA PRODUZIONE		RISULTATI DI BILANCIO DEGLI ULTIMI TRE ESERCIZI FINANZIARI		
			Al 31/12/2018	Al 31/12/2019		Al 31/12/2019	Al 31/12/2018	Al 31/12/2019	2017	2018
Sviluppo Turistico Lago d'Iseo S.p.A. - Sassabane S.p.A.	00451610174	15,20	€ 3.079.081,00	3.077.617,00 €	467.797,78 €	€ 1.314.082,00	1.461.289,00 €	€ 19.546,00	€ - 12.191,00	18.974,00 €
Tutela Ambientale del Sebino S.r.l.	98002670176	15	€ 15.790.901,00	15.791.958,00 €	2.368.793,70 €	€ 97.949,00	92.699,00 €	€ 5.905,00	€ 2.977,00	1.058,00 €
Valsaviore S.p.A. (scioglimento e liquidazione)	02907870170	17,33	€ 1.132.230,00	1.059.044,00 €	183.532,33 €	€ 6.000,00	6.000,00 €	€ - 37.797,00	€ - 40.880,00	-73.186,00 €
Centro Padane S.r.l.	01685510198	50,00	€ 912.260,00	930.109,00 €	453.242,12 €	€ 144.782,00	1.056.404,00 €	Società costituita nel 2018	€ - 87.740,00	12.618,00 €

Fonte dati: Registro Imprese Telemaco Archivio Ufficiale delle C.C.I.A.A.

Sezione Operativa (SeO)

Parte II

Programmazione triennale del fabbisogno di personale 2021 - 2023

1. Premesse

Ai sensi dell'art. 6 del D.lgs. 30 marzo 2001, n. 165, come modificato dall'art. 4 del D.lgs. 25 maggio 2017, n. 75, lo strumento attraverso il quale l'organo di vertice dell'Amministrazione assicura le esigenze di funzionalità e di ottimizzazione delle risorse umane necessarie per il miglior funzionamento dei servizi, compatibilmente con le disponibilità finanziarie e con i vincoli normativi alle assunzioni di personale e di finanza pubblica è il "Piano triennale del fabbisogno di personale".

Nell'ambito del piano, le amministrazioni pubbliche curano l'ottimale distribuzione delle risorse umane attraverso la coordinata attuazione dei processi di mobilità e di reclutamento del personale, anche con riferimento alle assunzioni obbligatorie dei soggetti di cui alla legge 12 marzo 1999, n. 68; la programmazione del fabbisogno di personale deve ispirarsi a criteri di efficienza, economicità, trasparenza ed imparzialità, indispensabili per una corretta programmazione delle politiche di reclutamento e sviluppo delle risorse umane.

Come previsto dall'allegato 4/1 del D.lgs. 23 giugno 2011, n. 118, il documento recante la programmazione del fabbisogno di personale a livello triennale e annuale confluisce nella Sezione Operativa del Documento Unico di Programmazione (DUP).

Il 27/7/2018 sono state pubblicate in Gazzetta Ufficiale le Linee di indirizzo per la predisposizione dei piani dei fabbisogni di personale da parte delle amministrazioni pubbliche.

Il Piano triennale del fabbisogno di personale, quindi:

- ✓ è uno strumento di programmazione dell'Ente;
- ✓ è il presupposto per procedere a nuove assunzioni;
- ✓ è soggetto ad aggiornamento;
- ✓ ridefinisce la dotazione organica dell'Ente.

2. Contesto normativo di riferimento e vincoli assunzionali.

Come noto, negli ultimi anni la Provincia è stata interessata da una disciplina speciale particolarmente restrittiva che ha di fatto impedito assunzioni di personale a qualsiasi titolo: ci si riferisce in particolare alle disposizioni di cui all'art. 1 commi 420 e 421 della **legge 23 dicembre 2014, n. 190** che avevano introdotto il divieto di procedere ad assunzioni a tempo indeterminato, anche nell'ambito di procedure di mobilità (c.420) e imposto una riduzione della dotazione organica nella misura del 50% o del 30% in rapporto alla spesa del personale di ruolo alla data di entrata in vigore della legge 7 aprile 2014, n. 56 (c.421)

Successivamente con l'art.1 comma 845 della **legge 27 dicembre 2017, n. 205** (Legge di Bilancio 2018), è stato consentito alle Province di procedere ad assunzioni a tempo indeterminato di personale, per un contingente di personale complessivamente corrispondente:

- ad una spesa pari al 100% di quella relativa al personale cessato nell'anno precedente se l'importo delle spese complessive di personale (al lordo di oneri riflessi a carico delle amministrazioni) non supera il 20% delle entrate correnti;
- ad una spesa pari al 25% di quella relativa al personale cessato nell'anno precedente se l'importo delle spese complessive di personale (al lordo di oneri riflessi a carico delle amministrazioni) supera il 20% delle entrate correnti.

Nel 2018, con legge 145/2018, sono state ampliate le professionalità per le quali era consentita l'assunzione, aggiungendo a quelle da destinarsi prioritariamente alle attività in materia di viabilità e di edilizia scolastica, anche le figure ad alto contenuto tecnico professionale di ingegneri, architetti, geometri, tecnici della sicurezza ed esperti in contrattualistica pubblica e in appalti pubblici.

Nel 2019 l'art. 17, c. 1 bis, del D.L. n. 162 del 30 dicembre 2019 in materia di personale delle Province e delle Città Metropolitane ha introdotto una nuova disciplina, di tenore analogo a quella dettata per i Comuni prevedendo che: *"A decorrere dalla data individuata dal decreto di cui al presente comma, anche per le finalità di cui al comma 1, le province e le città metropolitane possono procedere ad assunzioni di personale a tempo indeterminato in coerenza con i piani triennali dei fabbisogni di personale e fermo restando il rispetto pluriennale dell'equilibrio di bilancio asseverato dall'organo di revisione, sino ad una spesa complessiva per tutto il personale dipendente, al lordo degli oneri riflessi a carico*

dell'amministrazione, non superiore al valore soglia definito come percentuale, differenziata per fascia demografica, della media delle entrate correnti relative agli ultimi tre rendiconti approvati, considerate al netto del fondo crediti dubbia esigibilità stanziato in bilancio di previsione. Con decreto del Ministro della pubblica amministrazione, di concerto con il Ministro dell'economia e delle finanze e il Ministro dell'interno, previa intesa in sede di Conferenza Stato-città ed autonomie locali, entro sessanta giorni dalla data di entrata in vigore della presente disposizione sono individuati le fasce demografiche, i relativi valori soglia prossimi al valore medio per fascia demografica e le relative percentuali massime annuali di incremento del personale in servizio per le province e le città metropolitane che si collocano al di sotto del predetto valore soglia.”.

Contestualmente la stessa disposizione ha abrogato il comma 421 della legge 190/2014, cassando quindi il limite di spesa legato alla percentuale in riduzione (del 30 o 50%) della spesa di personale di ruolo alla data di entrata in vigore della legge 7 aprile 2014, n. 56 e precisato che , fermo restando quanto previsto dal comma 1-bis, le province possono avvalersi di personale a tempo determinato nel limite del 50 per cento della spesa sostenuta per le stesse finalità nell'anno 2009.

Ad oggi purtroppo non è stato ancora approvato il Decreto ministeriale di cui all'art.17 del DL 162/2019 e pertanto ci si attiene ai limiti di spesa di cui al comma 845 della L.205/2017 .

In tale contesto:

- L'art. 14-bis del D.L. 4/2019 “Disposizioni urgenti in materia di reddito di cittadinanza e di pensioni” ha introdotto modifiche al D.L. 90/2014, art. 3, comma 5, prevedendo per gli enti locali che a decorrere dall'anno 2014 è consentito “*l'utilizzo dei residui ancora disponibili delle quote percentuali delle facoltà assunzionali riferite al quinquennio precedente*”, anziché solo al triennio precedente.
- in virtù del comma 5-sexies dell'art. 3 del D.L. 90/2014, introdotto dal DL 4/2019 conv. in L.26/2019 “*per il triennio 2019-2021, nel rispetto della programmazione del fabbisogno e di quella finanziaria e contabile, le regioni e gli enti locali possono computare, ai fini della determinazione delle capacità assunzionali per ciascuna annualità, sia le cessazioni dal servizio del personale di ruolo verificatesi nell'anno precedente, sia quelle programmate nella medesima annualità, fermo restando che le assunzioni possono essere effettuate soltanto a seguito delle cessazioni che producono il relativo turn-over*”.

Nel corso del 2020 infine, con il comma 3- septies dell'art.56 della Legge 126/2020 di conv. del DL 104/2020 è stato disposto che “***A decorrere dall'anno 2021 le spese di personale riferite alle assunzioni, effettuate in data successiva alla data di entrata in vigore della legge di conversione del presente decreto, finanziate integralmente da risorse provenienti da altri soggetti, espressamente finalizzate a nuove assunzioni e previste da apposita normativa, e le corrispondenti entrate correnti poste a copertura delle stesse non rilevano ai fini della verifica del rispetto del valore soglia di cui ai commi 1, 1-bis e 2 dell'articolo 33 del decreto-legge 30 aprile 2019, n. 34, convertito, con modificazioni, dalla legge 28 giugno 2019, n. 58, per il periodo in cui è garantito il predetto finanziamento. In caso di finanziamento parziale, ai fini del predetto valore soglia non rilevano l'entrata e la spesa di personale per un importo corrispondente.***

Restano comunque fermi i vincoli assunzionali derivanti dal mancato rispetto delle norme sul saldo di finanza pubblica.

3. Condizioni preliminari per poter procedere ad assunzioni di personale

L'art. 1 comma 844 della legge 27 dicembre 2017, n. 205, prevede che, “*ferma restando la rideterminazione delle dotazioni organiche nei limiti di spesa di cui all'articolo 1, comma 421, della legge 23 dicembre 2014, n. 190, ai fini del ripristino delle capacità di assunzione, le città metropolitane e le province delle regioni a statuto ordinario definiscono un piano di riassetto organizzativo finalizzato ad un ottimale esercizio delle funzioni fondamentali previste dalla legge 7 aprile 2014, n. 56*”.

Con specifico riferimento alle Province, pertanto, detto Piano di Riassetto Organizzativo costituisce presupposto e condizione indispensabile per il ripristino della capacità assunzionale. Questo Ente ha provveduto ad adottare il proprio Piano di Riassetto Organizzativo, ai sensi dell'articolo 1, comma 844, della legge di Bilancio 2018 n. 205/2017 approvato dal Consiglio Provinciale con deliberazione n. 24 del 29 agosto 2018.

Ciò premesso, gli ulteriori adempimenti preliminari per poter procedere ad assunzioni di personale nell'anno 2021 sono di seguito riassunti e acquisiti agli atti:

- a) **Ricognizione annuale delle eccedenze di personale e situazioni di soprannumero:** ai sensi dell'art. 33, comma 1, D.lgs 165/2001, in mancanza dell'adempimento le amministrazioni non possono effettuare assunzioni o instaurare rapporti di lavoro con qualunque tipologia di contratto, pena la nullità degli atti posti in essere; da tale ricognizione, effettuata a novembre 2020, risulta che, in Provincia di Brescia, non vi sono situazioni di soprannumero né eccedenze di personale, compreso le figure dirigenziali, in relazione alle esigenze funzionali e alla situazione finanziaria;
- b) **Approvazione del Piano triennale del fabbisogno del personale:** ai sensi dell'art. 6, comma 4 del D.lgs. 165/2001, in caso di mancata adozione di detto Piano triennale, le Amministrazioni non possono assumere nuovo personale;
- c) **Approvazione del Piano triennale delle Azione Positive:** in carenza di tale requisito è fatto divieto di assumere nuovo personale, ai sensi dell'art. 48, comma 1, del D.L. 198/2006; con decreto del Presidente n. 326 del 22 dicembre 2020 è stato approvato il Piano triennale delle Azioni Positive dic. 2020 – dic. 2023;
- d) **Conseguimento del saldo non negativo, in termini di competenza 2019;** come da attestazione del Dirigente dei Servizi Finanziari del 26 gennaio 2021 questo Ente ha conseguito un saldo non negativo, in termini di competenza 2019;
- e) **Approvazione del documento programmatico triennale piano delle performance/ PEG** ai sensi dell'art. 169 del D.lgs. 267/2000, ai sensi dell'art. 10 del D.lgs 150/2009; con decreto del Presidente della Provincia n. 112 del 26 maggio 2020 è stato approvato il Piano Esecutivo di Gestione e delle Performance 2020 – 2022;
- f) **Corretti adempimenti in tema di approvazione del bilancio di previsione, del bilancio consuntivo e del bilancio consolidato, nonché dell'invio al sistema Bdap** entro il termine previsto dall'art. 9, comma 1-quinquies del D.L. 113/2016 convertito nella Legge 160/2016; come da attestazione del Dirigente dei Servizi Finanziari del 26 gennaio 2021 questo Ente ha provveduto ad effettuare corretti adempimenti in tema di approvazione del bilancio di previsione, del bilancio consuntivo e del bilancio consolidato, nonché dell'invio al sistema Bdap entro il termine previsto dell'art. 9, comma 1 quinquies del D. L. n. 113/2016 convertito nella Legge n. 160/2016;
- g) **Mancata certificazione di credito nei confronti della P.A.,** ai sensi dell'art. 9, comma 3 bis, del D.L. 185/2008; il Dirigente dei Servizi Finanziari del 26 gennaio 2021 attesta la mancata certificazione di credito nei confronti della P.A., ai sensi dell'art. 9 comma 3 bis, del D. L. n. 185/2008, per l'anno 2020;
- h) **Non risultare in stato di deficitarietà strutturale o di dissesto;** come da attestazione del Dirigente dei Servizi Finanziari del 26 gennaio 2021 questo Ente non risulta in stato di deficitarietà strutturale né di dissesto;
- i) **Obbligo di contenimento della spesa di personale con riferimento al triennio 2011-2013,** ai sensi dell'art. 1, commi 557, 557 bis, 557 quater, Legge 296/2006; nelle tabelle successive è riportata la dimostrazione che l'importo delle spese complessive di personale, al lordo degli oneri riflessi a carico dell'amministrazione, non supera il 20 per cento delle entrate correnti relative ai titoli I, II e III.

4. Obbligo contenimento della spesa di personale

Prospetto dimostrativo del rispetto dei limiti di spesa di personale ex art. 3 c. 5 bis d.l. 90/2014 e art. 1 comma 845 e ss. L. 205/2017

VOCI DI SPESA	SPESA MEDIA TRIENNIO 2011/2013	previsione 2021	previsione 2022	previsione 2023
voce 101	30.606.231,08	25.457.736,00	26.258.436,00	26.258.436,00
MENSA 101		410.000,00	410.000,00	410.000,00
voce 103 (formazione e missioni)	1.115.038,68	84.000,00	84.000,00	84.000,00
IRAP voce 102	1.994.893,00	1.618.028,00	1.678.328,00	1.678.328,00
TOTALE SPESE PERSONALE	33.716.162,84	27.569.764,00	28.430.764,00	28.430.764,00
rimborsi missioni- formazione personale		- 84.000,00	- 84.000,00	- 84.000,00
trasferim. Funzioni delegate				
oneri contratto PROVINCIA		- 4.072.387,00	- 4.072.387,00	- 4.072.387,00
personale comandato altri enti (*)				-
categorie protette		- 317.346,00	- 317.346,00	- 317.346,00
personale trasferito Regione/Stato per esercizio funzioni delegate - POTENZIAMENTO LAVORO DL.N. 4 2019 ART. 12 COMMA 3 QUATER		- 4.797.280,00	- 4.797.280,00	- 4.797.280,00
componenti escluse	- 4.475.988,93	- 9.271.013,00	- 9.271.013,00	- 9.271.013,00
componenti assoggettate al limite di spesa	29.240.173,92	18.298.751,00	19.159.751,00	19.159.751,00
ENTRATE CORRENTI TITOLI I, II,III		170.651.857,72		
art. 1 c. 845 e ss. L. 205/2017 (legge bilancio 2018)	%	16,16		
(*) spesa in partite di giro prima del 2013				

5. Dotazione organica e situazione del personale

La dotazione organica della Provincia ha subito importanti riduzioni di personale a seguito dell'applicazione prima delle norme previste dall'art. 1, comma 421 legge 190/2014 e in seguito dal blocco delle assunzioni.

Con l'entrata in vigore degli articoli 6 e seguenti del D.lgs. n. 165/2001, come modificati dal D.lgs. n. 75/2017, sono cambiate le regole e le prospettive per la redazione del piano dei fabbisogni di personale delle pubbliche amministrazioni.

La dotazione organica non è più un elenco astratto di posti, ma risulta essere il prodotto del piano dei fabbisogni a sua volta derivato dai programmi strategici dell'Ente.

Il cambio di prospettiva è funzionale a rendere l'organizzazione più flessibile ai bisogni reali della comunità amministrata, evitando rigidità del passato.

In attuazione della disciplina già menzionata, con il Decreto 8/05/2018 il Ministro per la semplificazione e la pubblica amministrazione ha definito le "Linee di indirizzo per la predisposizione dei piani dei fabbisogni di personale da parte delle amministrazioni pubbliche", pubblicate sulla Gazzetta Ufficiale n. 173 del 27/07/2018.

La dotazione organica dell'Ente è individuata attualmente dalla tabella sottostante dove è possibile vedere il personale adibito alle funzioni fondamentali e trasversali suddiviso per categorie giuridiche e tipologia di rapporto di lavoro (a tempo pieno e a tempo parziale).

Una sezione dedicata del presente Piano si occupa del Mercato del Lavoro che, per gli effetti della L.R. 9/2018, questo ente gestisce su delega della Regione Lombardia (si rimanda, pertanto, al successivo punto 8).

Funzioni fondamentali e trasversali al 1° gennaio 2021

CAT.	PROFILO	TOT. IN SERVIZIO al 1° gennaio 2021		POSTI VACANTI			NUOVA DOTAZIONE A REGIME 2021	
		TEMPO PIENO	TEMPO PARZIALE	2021	2022	2023	TEMPO pieno	TEMPO parziale
DIR								
	DIRIGENTE AMMINISTRATIVO	4	0	0	0	0	4	0
	DIRIGENTE TECNICO	2	0	0	0	0	2	0
		6	0	0	0	0	6	0
D3								
	FUNZIONARIO AMMINISTRATIVO	15	1	0	0	0	15	1
	FUNZIONARIO TECNICO	22	1	0	0	0	22	1
	FUNZIONARIO DI POLIZIA PROVINCIALE	2	0	0	0	0	2	0
	AVVOCATO	1	0	0	0	0	1	0
	FUNZIONARIO INFORMatico	0	0	0	0	0	0	0
		40	2	0	0	0	40	2
D1								
	ISTRUTTORE DIRETTIVO AMMINISTRATIVO	11	1	10	2	1	21	1
	ISTRUTTORE DIRETTIVO GIURIDICO ECONOMICO*	0	0	2	3	0	2	0
	ISTRUTTORE DIRETTIVO TECNICO AMBIENTALE	4	0	3	1	0	7	0
	ISTRUTTORE DIRETTIVO TECNICO	24	4	6	0	4	30	4
	AVVOCATO	1	0	0	0	0	1	0
	BIBLIOTECARIO	2	1	0	0	0	2	1
	ISTRUTTORE DIRETTIVO DI VIGILANZA	2	0	2	0	0	4	0
	ISTRUTTORE DIRETTIVO INFORMatico	3	0	1	0	0	4	0
		47	6	24	6	5	71	6

CAT.	PROFILO	In serv. 1.1.21 TP	In serv. 1.1.21 PT	Posti vacanti 2021	Posti vacanti 2022	Posti vacanti 2023	Nuova dotazione a regime 2021 TP	Nuova dotazione a regime 2021 PT
C								
	ISTRUTTORE AMMINISTRATIVO	49	14	18	2	13	67	14
	ISTRUTTORE TECNICO	49	5	12	0	0	61	5
	ISTRUTTORE INFORMatico	6	0	0	0	0	6	0
	AMMINISTRATORE DI SISTEMA	1	0	0	0	0	1	0
	AIUTO BIBLIOTECARIO	5	0	0	0	0	5	0
	AGENTE DI POLIZIA PROVINCIALE	25	0	4	0	0	29	0
		135	19	34	2	13	169	19
B3								
	COLLABORATORE AMMINISTRATIVO	6	4	0	9	0	6	4
	COLLABORATORE TECNICO	20	0	0	0	0	20	0
		26	4	0	9	0	26	4
B1								
	ESECUTORE AMMINISTRATIVO SPECIALIZZATO	15	0	13	2	0	28	0
	ESECUTORE TECNICO SPECIALIZZATO	31	3	0	0	0	31	3
		46	3	13	2	0	59	3
A								
	OPERATORE	3	0	0	0	0	3	0
		3	0	0	0	0	3	0
	TOTALE	303	34	71	19	18	374	34
		full time in servizio	part time in servizio	posti vacanti 2020	posti vacanti 2021	posti vacanti 2022	Nuova dot. a regime full time	Nuova dot. a regime part-time

*** profilo professionale di nuova istituzione**

Si precisa, in relazione al rispetto del valore finanziario, che l'art. 17 del D.L. n. 162 del 30 dicembre 2019 ha abrogato l'articolo 1, comma 421, della legge n. 190/2014 (per cui l'Ente non è più tenuto al rispetto del limite della dotazione organica rideterminata al 50%).

Per le funzioni delegate di cui alla L.R 19/2015 (*Accordo bilaterale tra Regione Lombardia e Provincia di Brescia ai sensi dell'Intesa sottoscritta il 3.7.2019*), attualmente, la dotazione organica non presenta posti vacanti ed è la seguente:

PROTEZIONE CIVILE		
Categoria	Profilo Professionale	In servizio al 01.01.2021
C	Istruttore Tecnico	1
C	Istruttore Amministrativo	1
C	Istruttore Informatico	1
D1	Istruttore Direttivo Tecnico	2
D1	Istruttore Direttivo Amministrativo	1
D3	Funzionario Tecnico	1
TOTALE		7

CULTURA		
Categoria	Profilo Professionale	In servizio al 01.01.2021
C	Istruttore Informatico	1
C	Istruttore Amministrativo	3
D3	Funzionario Amministrativo	1
TOTALE		5

TURISMO		
Categoria	Profilo Professionale	In servizio al 01.01.2021
B1	Esecutore Amministrativo Specializzato	1
B3	Collaboratore Amministrativo	1
C	Istruttore Tecnico	1
C	Istruttore Amministrativo	6
C	Aiuto Bibliotecario	2
D1	Istruttore Direttivo Amministrativo	3
D1	Istruttore Direttivo Tecnico	1
TOTALE		15

POLITICHE SOCIALI		
Categoria	Profilo Professionale	In servizio al 01.01.2021
D1	Istruttore Direttivo Amministrativo	2
TOTALE		2

VIGILANZA ITTICO-VENATORIA		
Categoria	Profilo Professionale	In servizio al 01.01.2021
C	Agente di Polizia Provinciale	29
D1	Istruttore Direttivo di Vigilanza	2
D3	Funzionario di Polizia Provinciale	1
TOTALE		32

6. Programma assunzionale

A decorrere dall'anno 2018 la Provincia di Brescia può procedere ad assunzioni a tempo indeterminato di personale per un contingente complessivamente corrispondente ad una spesa pari al 100% di quella relativa al personale cessato nell'anno precedente (ai sensi dell'art. 1, comma 845, della L. 205/2017) e negli anni 2019, 2020, 2021 di quella relativa al personale cessato anche nella medesima annualità (come integrato dal comma 5-sexies dell'art. 3 del D.L. 90/2014), essendo l'importo delle spese complessive di personale (al lordo di oneri riflessi a carico delle amministrazioni) non superiore a 20% delle entrate correnti. Restano ferme le disposizioni previste dall'articolo 1, commi 557, 557/bis, 557/ter, della Legge 27 dicembre 2006, n. 296. È consentito l'utilizzo delle quote assunzionali riferite a cessazioni di personale intervenute nel triennio precedente non interessato da processi di ricollocazione.

Alla luce delle cessazioni avvenute nel 2020, e tenendo conto sia delle possibili ulteriori uscite, nell'anno 2021, previste dal D.L. n. 4 del 28/01/2019 "quota 100", che della modifica prevista dal comma 5-sexies dell'art. 3 del D.L. 90/2014, è necessario adottare il Piano del fabbisogno di personale 2021 – 2023.

L'individuazione della capacità assunzionale ammonta **per il 2021 a euro 2.020.061,33, per il 2022 a euro 480.959,72 e per il 2023 a euro 448.177,04.**

Le cessazioni dei Funzionari Amministrativi cat. D3 determinano l'incremento dei posti di Istruttore Direttivo Amministrativo cat. D sia per le funzioni fondamentali e trasversali, che per quelle delegate.

La quantificazione della capacità occupazionale si riferisce solo al trattamento economico fondamentale maggiorato degli oneri riflessi: dal conteggio sono state escluse tutte le voci retributive in godimento al personale alla data della cessazione che risultano finanziate dal fondo del trattamento accessorio. Al fine di garantire l'omogeneità dei criteri, la stessa metodologia di calcolo è stata utilizzata per quantificare la spesa delle nuove assunzioni.

La previsione dei fabbisogni del 2022- 2023 è subordinata alle effettive cessazioni e così pure le procedure concorsuali per la copertura dei posti programmati. Qualora le cessazioni previste non si verificassero, nessun diritto potrà essere accampato dai candidati utilmente collocati in graduatoria.

7. Individuazione capacità assunzionale

Fino a quando non sarà emanato il decreto ministeriale che definisce, ai sensi del D.L. 162/2019, **i valori soglia di assunzione per le province**, verranno applicate le norme fino ad ora vigenti (art. 1, comma 845, L.n. 205/2017) che prevedono che *"Le assunzioni a tempo indeterminato possono avvenire nel limite di un contingente di personale complessivamente corrispondente a una spesa pari al 100 per cento di quella relativa al personale di ruolo cessato nell'anno precedente. E' consentito l'utilizzo dei resti delle quote percentuali assunzionali come definite dal presente comma riferite a cessazioni di personale intervenute*

nel triennio precedente non interessato dai processi di ricollocazione di cui all'articolo 1, commi da 422 a 428, della legge 23 dicembre 2014, n. 190."

L'art. 14-bis del D.L. 4/2019 "Disposizioni urgenti in materia di reddito di cittadinanza e di pensioni" ha introdotto modifiche al D.L. 90/2014, art. 3, comma 5, prevedendo per gli enti locali che a decorrere dall'anno 2014 è consentito "l'utilizzo dei residui ancora disponibili delle quote percentuali delle facoltà assunzionali riferite al **quinquennio precedente**", anziché solo al triennio precedente.

Inoltre, è stato modificato l'art. 3, comma 5-sexies, del D.L. 90/2014, prevedendo che "Per il triennio 2019-2021, nel rispetto della programmazione del fabbisogno e di quella finanziaria e contabile, le regioni e gli enti locali possono computare, ai fini della determinazione delle capacità assunzionali per ciascuna annualità, sia le **cessazioni dal servizio del personale di ruolo verificatesi nell'anno precedente**, sia quelle **programmate nella medesima annualità**, fermo restando che le assunzioni possono essere effettuate soltanto a seguito delle cessazioni che producono il relativo turn-over."

CAPACITÀ ASSUNZIONALE:

ANNO	%	CAPACITÀ ASSUNZIONALE
2016	100%	60.004,97
2017	100%	201.975,12
2018	100%	510.242,97
2019	100%	768.608,86
2020	100%	764.239,29
Assunzione Istruttore Direttivo Tecnico 2019		-31.487,12
CAPACITÀ ASSUNZIONALE 2020		2.273.584,09

ASSUNZIONI GIÀ REALIZZATE NEL 2020 (PTFP 2020-2021)	
QUALIFICA	COSTO
5 ISTRUTTORI INFORMATICI - C	140.467,00
9 ISTRUTTORI TECNICI - C	252.750,60
1 ISTRUTTORE DIRETIVO AMMINISTRATIVO - D	30.570,56
1 ISTRUTTORE DIRETTIVO INFORMATICO - D	30.570,56
4 ISTRUTTORE DIRETTIVO TECNICO AMBIENTALE - D	122.282,24
1 DIRIGENTE TECNICO	56.230,38
SPESA COMPLESSIVA	632.871,34

RESIDUO CAPACITÀ ASSUNZIONALI AL 31/12/2020	1.640.712,75
CAPACITÀ ASSUNZIONALE 2021 CERTA	379.348,58
CAPACITÀ ASSUNZIONALI AL 31/12/2021	2.020.061,33

ASSUNZIONI PREVISTE 2021		costo senza IRAP
Esecutore Amministrativo Specializzato B1	13	301.614,02
Agente di Polizia C	4	118.024,44
Istruttore Amministrativo C	18	505.681,20
Istruttore Tecnico C	12	337.120,80
Istruttore Direttivo Amministrativo D	10	305.705,60
Istruttore Direttivo Giuridico Economico D	2	61.141,12
Istruttore Direttivo Informatico D	1	30.570,56
Istruttore Direttivo Tecnico Ambientale D	3	91.711,68
Istruttore Direttivo Vigilanza D	2	66.954,59
Istruttore Direttivo Tecnico D	6	183.423,36
SPESA COMPLESSIVA	71	2.001.947,37

RESIDUO CAPACITÀ ASSUNZIONALI AL 31/12/2020	1.640.712,75
CAPACITÀ ASSUNZIONALE 2021 CERTA	379.348,58
CAPACITÀ ASSUNZIONALE 2021	2.020.061,33

RESIDUO CAPACITÀ ASSUNZIONALE 2021	18.113,96
CAPACITÀ ASSUNZIONALE 2021 SUBORDINATA ALLE CESSAZIONI	462.845,76
CAPACITÀ ASSUNZIONALE 2022	480.959,72

ASSUNZIONI PREVISTE 2022		costo senza IRAP
Esecutore Amministrativo Specializzato B1	2	49.803,48
Collaboratore Amministrativo B3	9	187.180,95
Istruttore Amministrativo C	2	56.186,80
Istruttore Direttivo Amministrativo D	2	61.141,12
Istruttore Direttivo Giuridico Economico D	3	91.711,68
Istruttore Direttivo Tecnico Ambientale D	1	30.570,56
SPESA COMPLESSIVA	19	476.594,59

RESIDUO CAPACITA' ASSUNZIONALE 2022	4.365,13
CAPACITA' ASSUNZIONALE 2022 SUBORDINATA ALLE CESSAZIONI	528.092,11
CAPACITÀ ASSUNZIONALE 2023	532.457,24

ASSUNZIONI PREVISTE 2023		costo senza IRAP
Istruttore Amministrativo C	13	365.214,20
Istruttore Direttivo Amministrativo D	1	30.560,56
Istruttore Direttivo Tecnico D	4	122.242,24
SPESA COMPLESSIVA	18	518.017,00

Si dà atto che verranno effettuati:

- **Progressioni Verticali** per i profili di Esecutore Amministrativo Specializzato Cat. B1 e di Collaboratore Amministrativo Cat. B3;
- **Riserva categorie protette** per l'assunzione di Esecutori Amministrativi Specializzati Cat. B1;
- **Contratti Formazione Lavoro** per l'assunzione di 9 Collaboratori Amministrativi Cat. B3 (con la previsione di assumerli a tempo indeterminato nel 2022) e di 4 Istruttori Direttivi Tecnici Cat. D (con la previsione di assumerli a tempo indeterminato nel 2023).

Si dà, inoltre, atto che potrà, comunque, essere garantita la copertura per gli ulteriori posti vacanti, necessari o disponibili a seguito di mobilità in uscita o di cessazione dal servizio per dimissioni o collocamento a riposo, nei limiti di legge e negli spazi consentiti dagli stanziamenti di bilancio.

Saranno inoltre espletate, nel limite della disponibilità di bilancio e delle prescrizioni di legge, tutte le procedure necessarie a garantire sostituzioni di maternità o per sopperire a prolungate assenze, mediante pubblico concorso, ricorso a graduatorie in corso di validità o avviamento a selezione ex art. 16 Legge 56/87 e successive deliberazioni regionali, alla somministrazione di lavoro temporaneo, al lavoro accessorio, o al potenziamento orario degli LSU, entro il limite di spesa per le assunzioni flessibili come di sotto riportato.

Nell'ambito del budget del lavoro flessibile potrà trovare collocazione l'assunzione di una figura da inquadrare ex art.90 per le funzioni di Capo di Gabinetto del Presidente.

D.L. 162/2019 ART. 17 COMMA 1-TER							
SPESA ANNO RIFERIMENTO 2009							
DIVISIONE	ARTICOLO 1 - COMPETENZE FISSE	ARTICOLO 3 - FONDO DIRIGENTI	ARTICOLO 2 - FONDO ART. 15	ONERI	IRAP	RIMBORSI SPESE	TOTALE
DIPENDENTI NDR	240.539,83		4.314,78	72.171,30	20.813,80	10.683,48	348.523,19
COCO							980.000,00
							1.328.523,19
							664.261,60

8. Mercato del Lavoro

Regione Lombardia è stata l'unica regione che ha deciso di mantenere nei ruoli delle Province e della città metropolitana di Milano il personale dei centri per l'impiego (legge regionale n. 9/2018), come di seguito meglio precisato.

La Legge di Bilancio 2019 n. 145 del 30/12/2018 che, all'art. 1, comma 270, ha modificato l'art. 1, comma 793, della Legge di Bilancio 2018, prevedendo che:

“Allo scopo di completare la transizione in capo alle regioni delle competenze gestionali in materia di politiche attive del lavoro esercitate attraverso i centri per l'impiego e di consolidarne l'attività a supporto della riforma delle politiche attive del lavoro di cui al decreto legislativo 14 settembre 2015, n. 150, nel rispetto dei livelli essenziali delle prestazioni definiti ai sensi dell'articolo 2 del decreto legislativo 14 settembre 2015, n. 150, il personale delle città metropolitane e delle province, con rapporto di lavoro a tempo indeterminato, in servizio presso i centri per l'impiego e già collocato in soprannumero ai sensi dell'articolo 1, comma 421, della legge 23 dicembre 2014, n. 190, al netto di coloro che sono stati collocati a riposo alla data di entrata in vigore della presente legge, è trasferito alle dipendenze della relativa regione o dell'agenzia o ente regionale costituito per la gestione dei servizi per l'impiego, in deroga al regime delle assunzioni previsto dalla normativa vigente e con corrispondente incremento della dotazione organica, o in alternativa, nell'ambito delle deleghe delle funzioni trasferite con apposite leggi regionali, il personale resta inquadrato nei ruoli delle città metropolitane e delle province in deroga all'articolo 1, comma 421, della legge 23 dicembre 2014, n. 190, limitatamente alla spesa di personale finanziata dalla predetta legislazione regionale. Ai fini delle disposizioni di cui all'articolo 1, commi 557 e 557-quater, della legge 27 dicembre 2006, n. 296, le regioni, le agenzie o gli enti regionali costituiti per la gestione dei servizi per l'impiego calcolano la propria spesa di personale al netto del finanziamento di cui al comma 794.”

Attuale Dotazione Organica Mercato del Lavoro

Categoria	Profilo Professionale	Dotazione Organica al 2015	In servizio al 01/01/2021	Posti Vacanti a regime
A	Operatore	1	1	0
B1	Esecutore Amministrativo Specializzato	6	6	0
B1	Esecutore Tecnico Specializzato	1	1	0
B3	Collaboratore Amministrativo	10	9	1
C	Istruttore Tecnico	1	1	0
C	Istruttore Amministrativo	55	36	19
C	Operatore del Mercato del Lavoro	0	0	0
D	Specialista in Mercato e Servizi per il Lavoro	0	0	0
D1	Istruttore Direttivo Amministrativo	9	5	4
D3	Funzionario Amministrativo	6	5	1
TOTALE		89	64	25

Potenziamento Personale Mercato del Lavoro

L'articolo 12, comma 3-ter del D.L. 4/2019 (convertito in legge n. 26/2019) prevede che, **a decorrere dall'anno 2019**, le regioni e le province autonome, le agenzie e gli enti regionali, o le province e le città metropolitane se delegate all'esercizio delle funzioni con legge regionale ai sensi dell'articolo 1, comma 795, della legge n. 2015/2017, **sono autorizzate ad assumere, con aumento della rispettiva dotazione organica, fino a complessive 4.000 unità di personale da destinare ai centri per l'impiego**. Tali assunzioni vanno ex lege precedute da un accordo in sede di Conferenza unificata, di cui all'articolo 8 del decreto legislativo 28 agosto 1997, n. 281, per concordare le modalità di ripartizione delle risorse stanziare.

Tale intesa è stata approvata in data 16 aprile 2019 e contiene anche il piano straordinario di potenziamento dei centri per l'impiego e delle politiche attive del lavoro.

Regione Lombardia con Deliberazione n° XI /3319 del 30/06/2020 ha approvato lo schema d'intesa con le province lombarde per il reclutamento del personale aggiuntivo per i CPI, nell'ambito del piano di potenziamento nazionale; Regione Lombardia, sulla base del proprio regolamento delle assunzioni, ha indetto concorsi pubblici unici, sia per le figure a tempo indeterminato che a tempo determinato.

Per il personale previsto nel **piano di potenziamento**, per il quale, come sopra riportato, è stata delegata la Regione Lombardia ad espletare le procedure concorsuali, alla Provincia di Brescia è stato assegnato:

ANNO	Operatore del Mercato del Lavoro (cat. C)	Specialista in Mercato e Servizi per il Lavoro (cat. D)	Istruttore Informatico (cat. C)	Istruttore Direttivo Informatico (cat. D)
2019	51	7	1	--
2020	36	12	1	1
2021	36	12	1	1

Sono stati, pertanto, istituiti, due nuovi profili di **Operatore del Mercato del Lavoro** (cat. C) e **Specialista in Mercato e Servizi per il Lavoro** (cat. D), profili recepiti nel Regolamento sull'accesso al lavoro in

Nuova Dotazione Organica Mercato del Lavoro

Si provvede a modificare nella dotazione organica del Settore delle Politiche Attive del Lavoro le posizioni che si sono rese vacanti dal 2015 al 2020 e che si renderanno vacanti nel corso del 2021 per effetto di cessazioni (**n. 28 complessive**), istituendo i seguenti posti nel contingente della Provincia in sostituzione dei posti vacanti:

Operatore del Mercato del Lavoro (cat. C)	Specialista in Mercato e Servizi per il Lavoro (cat. D)
20	8

I posti di nuova istituzione (13 OML C e 4 SML D) saranno coperti con le procedure selettive di cui all'art. 22 comma 15 D. Lgs. 75/2017 e ss.mm., secondo cui *“Per il triennio 2020/2022, le pubbliche amministrazioni, al fine di valorizzare le professionalità interne, possono attivare, nei limiti delle vigenti facoltà assunzionali, procedure selettive per la progressione tra le aree riservate al personale di ruolo, fermo restando, il possesso dei titoli di studio richiesti per l'accesso dall'esterno. Il numero di posti per tali procedure selettive riservate non può superare il 30 per cento di quelli previsti nei piani dei fabbisogni come nuove assunzioni consentite per la relativa area o categoria”*.

Categoria	Profilo Professionale	Dotazione organica 01/01/2021	Posti Vacanti al 30/06/2021	Posti Coperti al 30/6/2021
A	Operatore	1	0	1
B1	Esecutore Amministrativo Specializzato	6	0	6
B1	Esecutore Tecnico Specializzato	1	0	1
B3	Collaboratore Amministrativo	10	1	9
C	Istruttore Tecnico	1	0	1
C	Istruttore Amministrativo	55	22	33
C	Istruttore Informatico	3*	3*	0
C	Operatore del Mercato del Lavoro	136**	136**	0
D	Istruttore Direttivo Informatico	2*	2*	0
D	Specialista in Mercato e Servizi per il Lavoro	35***	35***	0
D	Istruttore Direttivo Amministrativo	10	5	5
D3	Funzionario Amministrativo NB_	5	4	5
TOTALE		265	204	61

*Posti previsti dal piano di potenziamento Regione Lombardia - **Di cui 123 previsti dal piano di potenziamento Regione Lombardia - ***Di cui 31 previsti dal piano di potenziamento Regione Lombardia NB_ Le cessazioni dei Funzionari Amministrativi cat. D3 determinano l'incremento dei posti di Istruttore Direttivo Amministrativo cat. D

Piano Alienazioni e Valorizzazione del Patrimonio

ELENCO DEI BENI IMMOBILI NON STRUMENTALI ALL'ESERCIZIO DELLE FUNZIONI ISTITUZIONALI E SUSCETTIBILI DI DISMISSIONE – ANNO 2021

(Art. 58 D.L. n. 112/2008 convertito nella L. n. 133/2008)

N.	UBICAZIONE IMMOBILE	TIPO DI IMMOBILE	DATI CATASTALI		NOTE	MOTIVAZIONI
			TERRENI	FABBRICATI		
1 (*)	BRESCIA Piazzetta Beato Giuseppe Tovini, 38 (già piazzetta San Luca, 38)	Ufficio piano secondo del Condominio Crocera.	Foglio 137 Particella 155	Sezione Urbana BRE Foglio 9 Particella 2906 – Sub 31		Ufficio non più utilizzato da anni e più volte messo all'asta (proposto anche in permuta con nuovo magazzino provinciale).
2 (*)	BRESCIA Piazzetta Beato Giuseppe Tovini 34 (già piazzetta San Luca, 34)	Ufficio piano terra - del Condominio Crocera. Fabbricato Libero	Foglio 137 Particella 155	Sezione Urbana BRE Foglio 9 Particella 2906 – Sub 32		Ufficio non più utilizzato da anni e più volte messo all'asta.
3	BRESCIA Via Ziziola/Via San Zeno (ex Villa Paradiso)	Struttura ricettiva da ristrutturare, con area pertinenziale SLP MQ 3.100 -	Foglio 232 Particelle 19, 25 33, 37, 386 Superficie MQ 6.419	Foglio 232 Sezione Urbana S. Alessandro Foglio 16 Particelle 172, 9107, 9108, 9109.	Porzione di fabbricato in comodato gratuito alla Amministrazione e Penitenziaria. Decreto di vincolo storico-artistico del 25/01/2006 ai sensi art. 10 comma 1 del D.Lgs. n. 42/2004 Il Comune di Brescia con delibera Consiliare n. 106 del 12/10/2020 ha adottato la variante al PGT che prevede una modificazione delle	Fabbricato utilizzato in parte dall'Amministrazione penitenziaria di Brescia (fino al 31/12/2021) e in parte non utilizzato. Immobile più volte messo all'asta.

Piano Alienazioni e Valorizzazione del Patrimonio

ELENCO DEI BENI IMMOBILI NON STRUMENTALI ALL'ESERCIZIO DELLE FUNZIONI ISTITUZIONALI E SUSCETTIBILI DI DISMISSIONE – ANNO 2021

(Art. 58 D.L. n. 112/2008 convertito nella L. n. 133/2008)

N.	UBICAZIONE IMMOBILE	TIPO DI IMMOBILE	DATI CATASTALI		NOTE	MOTIVAZIONI
			TERRENI	FABBRICATI		
					destinazioni d'uso	
4	BRESCIA Piazza Tebaldo Brusato, 20	Edificio a corte Uffici	Foglio 122 Particella 110, 114/parte Superficie MQ 1450 circa	Foglio 122 Sezione Urbana NCT Particelle 110 – 114 sub. 1 Foglio 7 Sez. Urb. BRE Particella: 887 sub. 2	Il Comune di Brescia con delibera Consiliare n. 106 del 12/10/2020 ha adottato la variante al PGT che prevede una modificazione delle destinazioni d'uso	Attualmente in uso per il Settore delle Strade. Immobile, non risulta più strategico. L'immobile verrà liberato dopo il trasferimento del Settore delle Strade in Villa Barboglio e messo nuovamente all'asta.
5	Capriano del Colle via Marina, 14	Ex Magazzino provinciale di circa mq 148	Foglio 9 Particella 6/parte	NCT Foglio 9 particella 6 sub. 1		Fabbricato non più utilizzato dal Settore delle Strade come magazzino. Richiesta di dismissione.

Piano Alienazioni e Valorizzazione del Patrimonio

ELENCO DEI BENI IMMOBILI NON STRUMENTALI ALL'ESERCIZIO DELLE FUNZIONI ISTITUZIONALI E SUSCETTIBILI DI DISMISSIONE – ANNO 2021

(Art. 58 D.L. n. 112/2008 convertito nella L. n. 133/2008)

N.	UBICAZIONE IMMOBILE	TIPO DI IMMOBILE	DATI CATASTALI		NOTE	MOTIVAZIONI
			TERRENI	FABBRICATI		
6	BRESCIA via Duca degli Abruzzi angolo via Balestrieri	Reliquato stradale mq 9.450 circa	Foglio 177 Particelle 57/parte – 192 – 201 – 203/parte – 205 – 206 Foglio 178 Particelle 227 – 229 - da frazionare -	NCT 177 particella 57/parte	Al Comune di Brescia a titolo gratuito con vincoli.	Aree su cui il Comune ha eseguito opere di urbanizzazione (strade, marciapiedi, piste ciclabili) ma mai concluso iter di trasferimento da parte del Comune.
7	BRESCIA via Romiglia angolo via Balestrieri	Terreno mq 625 circa	Foglio 177 Particelle 221/parte – 222 e 203/parte - da frazionare -		Al Comune di Brescia	Cessione al Comune a seguito procedura bonaria di esproprio. Iter di trasferimento da parte del Comune non ancora concluso.
8	BRESCIA via delle Bettole	Reliquato stradale mq 3.780 circa	Foglio 270 Particella 50		Previo parere favorevole Settore delle Strade	Area derivante da rettifica stradale pertanto non più utile alle finalità della Provincia.
9 (*)	ANFO Terreno		Foglio 9 Particella 3743/parte		Permuta con la particella 1976 Punto 1 Elenco acquisizioni 2021	Terreno non utilizzato dalla Provincia, da permutare con area confinante con l'Ossario di

Piano Alienazioni e Valorizzazione del Patrimonio

ELENCO DEI BENI IMMOBILI NON STRUMENTALI ALL'ESERCIZIO DELLE FUNZIONI ISTITUZIONALI E SUSCETTIBILI DI DISMISSIONE – ANNO 2021

(Art. 58 D.L. n. 112/2008 convertito nella L. n. 133/2008)

N.	UBICAZIONE IMMOBILE	TIPO DI IMMOBILE	DATI CATASTALI		NOTE	MOTIVAZIONI
			TERRENI	FABBRICATI		
						Montesuello (di proprietà della Provincia) necessaria per eseguire interventi di manutenzione dello stesso.
10	BAGNOLO MELLA a lato della SP BS SS 45 bis "Gardesana Occidentale"	Reliquati stradali mq 1619 catastali	Foglio 28 Particella 54 – 111-119			Area derivante da rettifica stradale pertanto non più utile alle finalità della Provincia.
11	BAGNOLO MELLA	Reliquati stradali mq 5245 catastali	Foglio 3 Particella 93 Foglio 13 Particella 91 Foglio 22 Particelle 243 – 312- 314 Foglio 23 Particella 1011		Al Comune di Bagnolo Mella	Area derivante da rettifica stradale pertanto non più utile alle finalità della Provincia. Iter di trasferimento da parte del Comune non ancora concluso.
12	BORGIO SAN GIACOMO a lato della SP 11 "Orzinuovi – Acquafredda"	Terreno mq 665 catastali	Foglio 25 Particella 331			Area non utile alle finalità della Provincia.
13	CALCINATO	Incolto sterile mq 4000 catastali	Foglio 1 Particelle 1228 e 229		Da cedere a CEPAV DUE per Alta Velocità Delibera CIPE n. 42/2017 art. 17c.2 DPR 327/2001	Cessione a seguito di esproprio.

Piano Alienazioni e Valorizzazione del Patrimonio

ELENCO DEI BENI IMMOBILI NON STRUMENTALI ALL'ESERCIZIO DELLE FUNZIONI ISTITUZIONALI E SUSCETTIBILI DI DISMISSIONE – ANNO 2021

(Art. 58 D.L. n. 112/2008 convertito nella L. n. 133/2008)

N.	UBICAZIONE IMMOBILE	TIPO DI IMMOBILE	DATI CATASTALI		NOTE	MOTIVAZIONI
			TERRENI	FABBRICATI		
14	CALVISANO al lato della SP. 69 "Calvisano - Carpenedolo"	Ex reliquato stradale mq 120 catastali	Foglio 39 Particella 108		Richiesta da privati	Area derivante da rettifica stradale pertanto non più utile alle finalità della Provincia.
15	CALVISANO al lato della SP. 69 "Calvisano - Carpenedolo"	Ex reliquato stradale mq 1510 catastali	Foglio 39 Particella 80		Richiesta da privati	Area derivante da rettifica stradale pertanto non più utile alle finalità della Provincia.
16	CAPO DI PONTE a lato della SS 42	Reliquato stradale mq 18 circa	Foglio 25 Particella strada/parte - da frazionare -			Area derivante da rettifica stradale pertanto non più utile alle finalità della Provincia.
17	CAPO DI PONTE a lato della Ferrovia "Iseo - Edolo"	Reliquato stradale mq 50 catastali	Foglio 11 Particella 4190		Al Comune a titolo gratuito con vincoli. Previo parere favorevole F.N.	Area non utile alle finalità della Provincia. Non ancora ceduta per mancanza del parere delle Ferrovie Nord (Trenord)
18	CASTEGNATO a lato della S.P. BS n° 510 "Sebina orientale"	Terreno mq 1.190 catastali	Foglio 3 Particelle 57-58	Foglio NCT/3 Particella 57		Area derivante da rettifica stradale pertanto non più utile alle finalità della Provincia.

Piano Alienazioni e Valorizzazione del Patrimonio

ELENCO DEI BENI IMMOBILI NON STRUMENTALI ALL'ESERCIZIO DELLE FUNZIONI ISTITUZIONALI E SUSCETTIBILI DI DISMISSIONE – ANNO 2021

(Art. 58 D.L. n. 112/2008 convertito nella L. n. 133/2008)

N.	UBICAZIONE IMMOBILE	TIPO DI IMMOBILE	DATI CATASTALI		NOTE	MOTIVAZIONI
			TERRENI	FABBRICATI		
19	CIVIDATE CAMUNO via Roma	Terreno mq 200 catastali	Foglio Fisico 4 Foglio Logico 1 Particella 85		Al Comune a titolo gratuito con vincoli. Previo parere favorevole Settore delle Strade e del parere favorevole F.N.	Area non utile alle finalità della Provincia.
20	COLLIO via Maniva a lato della S.P. BS 345 "delle tre valli"	Ex reliquato stradale mq 70 circa	Foglio 21 Strada parte - da frazionare -			Area non utile alle finalità della Provincia.
21	CONCESIO compreso fra via Valsorda e via Ragazzi del '99	Terreno mq 1.000 circa	Foglio 29 Particelle 278/parte, 280 e 281 - da frazionare -		Al Comune a titolo gratuito con vincoli. Previo parere favorevole Settore delle Strade	Area derivante da rettifica stradale pertanto non più utile alle finalità della Provincia.
22	DARFO BOARIO TERME località Lentumi a lato della strada comunale	Terreno mq 150 circa	Foglio 1 Particella 2268 - da frazionare -		Previo parere favorevole F.N.	Area a fianco della ferrovia Iseo-Edolo, richiesta da parte di privati ma non ancora ceduta per mancanza del parere delle Ferrovie Nord (Trenord).
23	DELLO Località Corticelle Pieve a lato della SP 75 "Bagnolo Mella - Quinzanello"	Ex reliquato stradale mq 110 circa	Foglio 21 Particella Strada parte - da frazionare -		Richiesta da privati	Area derivante da rettifica stradale pertanto non più utile alle finalità della Provincia.

Piano Alienazioni e Valorizzazione del Patrimonio

ELENCO DEI BENI IMMOBILI NON STRUMENTALI ALL'ESERCIZIO DELLE FUNZIONI ISTITUZIONALI E SUSCETTIBILI DI DISMISSIONE – ANNO 2021

(Art. 58 D.L. n. 112/2008 convertito nella L. n. 133/2008)

N.	UBICAZIONE IMMOBILE	TIPO DI IMMOBILE	DATI CATASTALI		NOTE	MOTIVAZIONI
			TERRENI	FABBRICATI		
24	DELLO Località Corticelle Pieve a lato della SP 75 "Bagnolo Mella - Quinzanello"	Ex reliquato stradale mq 65 circa	Foglio 21 Particella Strada parte - da frazionare -		Richiesta da privati	Area derivante da rettifica stradale pertanto non più utile alle finalità della Provincia.
25	EDOLO a lato della Ferrovia "Iseo - Edolo"	Relitto Ferroviario mq 405 catastali	Foglio 62 Particelle 291 - 474		Previo parere favorevole F.N.	Area a fianco della ferrovia Iseo-Edolo, richiesta da parte di privati ma non ancora ceduta per mancanza del parere delle Ferrovie Nord (Trenord).
26	GHEDI a lato della EX SP 1 "Orzinuovi - Lonato"	Terreno mq 25 catastali	Foglio 28 Particella 189		Previo parere favorevole Settore delle Strade	Area derivante da rettifica stradale pertanto non più utile alle finalità della Provincia.
27	MANERBIO a lato della S.P. BS 45 bis "Gardesana Occidentale"	Relitto stradale mq 4.000 circa	Foglio 13 Particelle 20/parte-199/parte-194/parte-205/parte-206-210/parte-212/parte-204/parte- - da frazionare -		Inseriti nel P.G.T. approvato nell'Ambito di trasformazione 4	Area derivante da rettifica stradale pertanto non più utile alle finalità della Provincia.
28	MARONE a lato della ferrovia "Iseo - Edolo"	Terreni mq 1.270 catastali	Sezione Vello Foglio 9 Particelle 5 – 160 - 494		Al Comune a titolo gratuito con vincoli. Previo parere F.N.	Area a fianco della ferrovia Iseo-Edolo, ma non ancora ceduta per mancanza del parere delle Ferrovie Nord

Piano Alienazioni e Valorizzazione del Patrimonio

ELENCO DEI BENI IMMOBILI NON STRUMENTALI ALL'ESERCIZIO DELLE FUNZIONI ISTITUZIONALI E SUSCETTIBILI DI DISMISSIONE – ANNO 2021

(Art. 58 D.L. n. 112/2008 convertito nella L. n. 133/2008)

N.	UBICAZIONE IMMOBILE	TIPO DI IMMOBILE	DATI CATASTALI		NOTE	MOTIVAZIONI
			TERRENI	FABBRICATI		
						(Trenord).
29	MARONE a lato della SP SS BS 510 "Sebina orientale" località Vello	Reliquato stradale mq 450 circa	Sezione Vello Foglio 6 Strada parte - da frazionare -		Previo parere favorevole Settore delle Strade	Area derivante da rettifica stradale pertanto non più utile alle finalità della Provincia.
30 (*)	MARONE	Terreno mq 180 circa	Foglio 4 Particella 2934 parte - da frazionare -		Permuta per Settore delle Strade Punto 2 Elenco acquisizioni 2021	Area derivante da rettifica stradale pertanto non più utile alle finalità della Provincia.
31	MARONE a lato della SP SS BS 510 "Sebina orientale"	Reliquato stradale mq 250 circa	Foglio Logico 1 – Foglio Fisico 10 particella Strada/parte - da frazionare -			Area derivante da rettifica stradale pertanto non più utile alle finalità della Provincia.
32	MARONE a lato della SP SS BS 510 "Sebina orientale"	Reliquato stradale mq 300	Foglio Logico 9 – Foglio Fisico 5 particella 143		Revoca vincoli di invendibilità, inedificabilità e di destinazione ad uso pubblico	Area già ceduta al Comune di Marone. Richiesta la revoca dei vincoli apposti.
33	MILZANO	Terreno mq 120 circa	Foglio 6 Particella 32/parte - da frazionare -			Area derivante da rettifica stradale pertanto non più utile alle finalità della Provincia.

Piano Alienazioni e Valorizzazione del Patrimonio

ELENCO DEI BENI IMMOBILI NON STRUMENTALI ALL'ESERCIZIO DELLE FUNZIONI ISTITUZIONALI E SUSCETTIBILI DI DISMISSIONE – ANNO 2021

(Art. 58 D.L. n. 112/2008 convertito nella L. n. 133/2008)

N.	UBICAZIONE IMMOBILE	TIPO DI IMMOBILE	DATI CATASTALI		NOTE	MOTIVAZIONI
			TERRENI	FABBRICATI		
34	MONTICHIARI	Terreni ex tranvia mq 24.334 catastali	Foglio 59 Particelle 305-307-309-310 - Foglio 78 Particelle 44-43-12 Foglio 80 Particelle 8-33 Foglio 94 Particelle 180-183 Foglio 95 Particelle 84-85 Foglio 96 Particelle 44-45 Foglio 110 Particelle 1-43 Foglio 111 Particella 46		Revoca vincoli di invendibilità e di destinazione a strada pubblica o retrocessione aree da parte del Comune	I terreni sono stati ceduti al Comune di Montichiari al fine di realizzare opere pubbliche (strade, pista ciclabile, ecc.) facendosi carico della revoca dei vincoli al fine di poter collocare i terreni.
35	ONO SAN PIETRO a lato della S.P. 86 "di Ono San Pietro"	Reliquato stradale mq 109 catastali	Foglio 12 Particella 4257		Richiesta da privati	Area derivante da rettifica stradale pertanto non più utile alle finalità della Provincia.
36	ORZINUOVI località "Coniolo" a lato della ex SP 1 ora strada comunale	Reliquato stradale mq 330 catastali	Foglio 42 Particella 37			Area non utile alle finalità della Provincia.
37	ORZINUOVI località "Coniolo" a lato della ex SP 1 ora strada comunale	Reliquato stradale mq 27 catastali	Foglio 43 Particella 170			Area non utile alle finalità della Provincia.

Piano Alienazioni e Valorizzazione del Patrimonio

ELENCO DEI BENI IMMOBILI NON STRUMENTALI ALL'ESERCIZIO DELLE FUNZIONI ISTITUZIONALI E SUSCETTIBILI DI DISMISSIONE – ANNO 2021

(Art. 58 D.L. n. 112/2008 convertito nella L. n. 133/2008)

N.	UBICAZIONE IMMOBILE	TIPO DI IMMOBILE	DATI CATASTALI		NOTE	MOTIVAZIONI
			TERRENI	FABBRICATI		
38	PAVONE DEL MELLA A lato della SP VII "Bagnolo Mella – Seniga"	Terreno mq 380 catastali	Foglio 11 Particella 50			Area derivante da rettifica stradale pertanto non più utile alle finalità della Provincia.
39	PIAN CAMUNO via G. Puccini	Terreno mq 1500 circa	Foglio 1 Particelle 5 – 2901/parte – 2902/parte – 4780/parte - 4095 - particelle /parte da frazionare -			Area non utile alle finalità della Provincia.
40	POLAVENO a lato della S.P. 48 "Iseo Polaveno"	Terreno mq 700 circa	Foglio 4 Particella 195/parte - particella /parte da frazionare -		Previo parere favorevole Settore delle Strade	Area non utile alle finalità della Provincia.
41	POLAVENO a lato della S.P. 48 "Iseo Polaveno"	Terreno mq 900 circa	Foglio 4 Particella 195/parte 200, 201 - particelle /parte da frazionare -		Previo parere favorevole Settore delle Strade	Area non utile alle finalità della Provincia.
42	PONTEVICO a lato della deviante in prossimità rotatorio SP 64 "Borgo San Giacomo – Ponteviso - Gambara"	Reliquati stradali superficie complessiva mq 3440	Foglio 23 Particelle 1247, 1253, 1258, 1259			Area derivante da rettifica stradale pertanto non più utile alle finalità della Provincia.

Piano Alienazioni e Valorizzazione del Patrimonio

ELENCO DEI BENI IMMOBILI NON STRUMENTALI ALL'ESERCIZIO DELLE FUNZIONI ISTITUZIONALI E SUSCETTIBILI DI DISMISSIONE – ANNO 2021

(Art. 58 D.L. n. 112/2008 convertito nella L. n. 133/2008)

N.	UBICAZIONE IMMOBILE	TIPO DI IMMOBILE	DATI CATASTALI		NOTE	MOTIVAZIONI
			TERRENI	FABBRICATI		
43	PONTEVICO a lato della deviante in prossimità rotatorio SP 64 "Borgo San Giacomo – Ponteviso - Gambara"	Reliquati stradali superficie complessiva mq 1717	Foglio 23 Particelle 928, 930, 1232, 1234, 1236, 1238, 1240, 1242, 1244, 1254		Richiesta da privati	Area derivante da rettifica stradale pertanto non più utile alle finalità della Provincia.
44	PONTEVICO via Brescia	Reliquato urbano mq 135 circa	Foglio 23 Particella 9/parte - da frazionare -	Foglio NCT/23 Particella 9 sub.1	Richiesta da privati	Area non utilizzabile in quanto ricadente all'esterno del cortile della Casa cantoniera.
45	POZZOLENGO a lato della SP 13 di "San Martino della Battaglia – Pozzolengo" Variante Pozzolengo	Terreno mq 1260 catastali	Foglio 17 Particella 510		Richiesta da privati	Area derivante da rettifica stradale pertanto non più utile alle finalità della Provincia.
46	PRALBOINO a lato della SP 64 "Borgo San Giacomo - Gambara"	Relitto stradale mq 231 circa	Foglio 7 Particella 635/parte - da frazionare -			Area derivante da rettifica stradale pertanto non più utile alle finalità della Provincia.

Piano Alienazioni e Valorizzazione del Patrimonio

ELENCO DEI BENI IMMOBILI NON STRUMENTALI ALL'ESERCIZIO DELLE FUNZIONI ISTITUZIONALI E SUSCETTIBILI DI DISMISSIONE – ANNO 2021

(Art. 58 D.L. n. 112/2008 convertito nella L. n. 133/2008)

N.	UBICAZIONE IMMOBILE	TIPO DI IMMOBILE	DATI CATASTALI		NOTE	MOTIVAZIONI
			TERRENI	FABBRICATI		
47	PROVAGLIO D'ISEO a lato della ex SS 510 "Sebina Orientale"	Terreno mq 3.240 catastali	Foglio 21 Particella 64			Terreno non utilizzato dalla Provincia, negli anni più volte messo all'asta.
48 (*)	REMEDELLO via Cappelazzi	Area cortiliva mq 569 circa	Foglio 9 Particelle 111/parte - da frazionare -	Foglio NCT/9 particella 111 sub. 28/parte,	Cessione di porzione area cortiliva in permuta con area e fabbricati in permuta Punto 3 Elenco acquisizioni 2021	Ridefinizione degli spazi confinanti con gli immobili della Congregazione Sacra Famiglia di Nazareth.
49	ROE' VOLCIANO a lato della SP IV "Tormini – Barghe"	Reliquato stradale mq 276 circa	Foglio 7 Particella 1327/parte - da frazionare -			Area derivante da rettifica stradale pertanto non più utile alle finalità della Provincia.
50	SENIGA a lato della SP VII "Bagnolo Mella - Seniga"	Terreno mq 4548 catastali	Foglio 4 Particelle 319, 320		Previo parere favorevole Settore delle Strade	Area non utile alle finalità della Provincia.
51	SONICO a lato della SS 42 "della Mendola"	Terreno mq 250 catastali	Foglio 4 Particella 78		Previo parere favorevole F.N.	Area a fianco della ferrovia Iseo-Edolo, richiesta da parte di privati ma non ancora ceduta per mancanza del parere delle Ferrovie Nord (Trenord).

Piano Alienazioni e Valorizzazione del Patrimonio

ELENCO DEI BENI IMMOBILI NON STRUMENTALI ALL'ESERCIZIO DELLE FUNZIONI ISTITUZIONALI E SUSCETTIBILI DI DISMISSIONE – ANNO 2021

(Art. 58 D.L. n. 112/2008 convertito nella L. n. 133/2008)

N.	UBICAZIONE IMMOBILE	TIPO DI IMMOBILE	DATI CATASTALI		NOTE	MOTIVAZIONI
			TERRENI	FABBRICATI		
52	TORBOLE CASAGLIA ex sede tramvia	Terreno mq 530 catastali	Foglio 9 Particelle 128 – 185 - 186			Area non utilizzabile pertanto non più utile alle finalità della Provincia.
53	ISEO Località CLUSANE via Passaggio degli Orti Incubatoio Ittico	Fabbricato in diritto di superficie dal Comune di Iseo incubatoio ittiogenico provinciale	Foglio 6 Particelle 393 - 401 e 403	Foglio NCT/6 Particella 393	Da cedere a Regione Lombardia in quanto non più competenza	Procedimento ancora in corso con Comune di Iseo, Consorzio Lago Iseo e Regione Lombardia.
54	MARCHENO	Relitti stradali mq 810 catastali	Foglio 14 particelle 33 - 178			Area derivante da rettifica stradale pertanto non più utile alle finalità della Provincia.
55	SALE MARASINO	Ex sedime stradale mq 182 circa	Foglio 11 fisico (Foglio 9 Logico) particella Strada/parte - da frazionare -			Area derivante da rettifica stradale pertanto non più utile alle finalità della Provincia.
56 (*)	SALÒ	Reliquato stradale mq 550 circa	Foglio 20 fisico (Foglio 9 Logico) particella Strada/parte - da frazionare -		Permuta con particella per Settore delle Strade	Area derivante da rettifica stradale pertanto non più utile alle finalità della Provincia.

(*) Immobile oggetto di cessione anche in permuta

Il Dirigente
del Settore della Stazione Appaltante
CUC di Area Vasta
(Dott. Fabio De Marco)

ELENCO ACQUISIZIONI – ANNO 2021

N.	UBICAZIONE IMMOBILE	TIPO DI IMMOBILE	DATI CATASTALI		NOTE	MOTIVAZIONI
			TERRENI	FABBRICATI		

1 (*)	ANFO Terreno	Terreno	Foglio 9 Particella 1976		Acquisizione area perimetrale di pertinenza Ossario di Monte Suello al km 1+100 in lato destro della SPBS 669 “del Passo di Crocedomini”, in permuta con la particella Provinciale Punto 9 PAVI 2021	Area confinante con l'Ossario di Montesuello (di proprietà della Provincia) necessaria per eseguire interventi di manutenzione.
2 (*)	MARONE	Terreno mq 550 catastali	Foglio 4 Particella 3193		Terreno da acquisire con permuta per Settore delle Strade Punto 30 PAVI 2021	Area attuale sede della SP 30.
3 (*)	REMEDELLO via Cappelazzi	Area e fabbricati (depositi e garage) superficie area mq 51 circa superficie fabbricato mq 41 circa	Foglio 9 Particelle 111/parte e 364/parte - da frazionare -	Foglio NCT/9 particella 111 sub. 29/parte, particella 364 sub 1/parte - da frazionare - particella 364 sub 4	Acquisizione di porzione area e fabbricati in permuta con area cortiliva di proprietà provinciale Punto 48 PAVI 2021	Ridefinizione degli spazi confinanti con la Congregazione Sacra Famiglia di Nazareth.
4	RONCADELLE via Padana Superiore, 71	Area e fabbricato per magazzino provinciale	Foglio 1 particella 123	Foglio NCT/1 particella 123 sub. 1, sub 2, sub 3	Sono in atto le verifiche tecniche amministrative propedeutiche alla conclusione del procedimento.	Immobile da destinare a servizi strutturali (Magazzino Strade e Archivio) e strategici (Protezione Civile).
5 (**)	Immobile per ampliamento IIS “Dandolo” di Corzano				In fase di valutazione	Sulla base delle richieste dell'IIS Dandolo, sono in corso le verifiche tecnico-amministrative propedeutiche all'avvio del procedimento da parte dei Settori competenti.

ELENCO ACQUISIZIONI – ANNO 2021

N.	UBICAZIONE IMMOBILE	TIPO DI IMMOBILE	DATI CATASTALI		NOTE	MOTIVAZIONI
			TERRENI	FABBRICATI		

6 (**)	Fabbricato da destinare a IIS Bassa Bresciana Ovest				Procedura di selezione in corso	Richiesto dai Settori competenti su fabbisogno espresso dall'IIS Dandolo di Corzano
7 (**)	GARDONE VAL TROMPIA via V. Alfieri 24/a	Immobile da destinare per l'ampliamento dell'IIS "Beretta" di Gardone V.T.	Foglio 31 particella 333	Foglio NCT/31 particella 333 sub. 1	Trattasi di un capannone e uffici da demolire, per l'ampliamento dell'IIS "Beretta" di Gardone V.T.	Immobile richiesto dai Settori competenti su segnalazione dell'IIS Beretta da destinare a futuro ampliamento.

(*) Immobile oggetto di acquisizione in permuta.

(**) Documentazione istruttoria in atti.

Il Dirigente
del Settore della Stazione Appaltante
CUC di Area Vasta
(Dott. Fabio De Marco)

**ALLEGATO I - SCHEDA A : PROGRAMMA TRIENNALE DELLE OPERE PUBBLICHE 2021/2023
DELL'AMMINISTRAZIONE PROVINCIA DI BRESCIA**

QUADRO DELLE RISORSE NECESSARIE ALLA REALIZZAZIONE DEL PROGRAMMA

TIPOLOGIA RISORSE	Arco temporale di validità del programma			
	Disponibilità finanziaria (1)			Importo Totale (2)
	Primo anno	Secondo anno	Terzo anno	
RISORSE DERIVANTI DA ENTRATE AVENTI DESTINAZIONE VINCOLATA PER LEGGE	1.992.678,15	1.544.700,00	1.544.700,00	5.082.078,15
RISORSE DERIVANTI DA ENTRATE ACQUISITE MEDIANTE CONTRAZIONE DI MUTUO	14.783.076,00	24.585.300,00	110.783.300,00	150.151.676,00
RISORSE ACQUISITE MEDIANTE APPORTI DI CAPITALI PRIVATI	9.375.000,00	0,00	0,00	9.375.000,00
STANZIAMENTI DI BILANCIO	0,00	0,00	0,00	0,00
FINANZIAMENTI ACQUISIBILI AI SENSI DELL'ARTICOLO 3 DEL DECRETO-LEGGE 31 OTTOBRE 1990, N.310, CONVERTITO CON MODIFICAZIONI DALLA LEGGE 22 DICEMBRE 1990, N.403	3.368.000,00	500.000,00	500.000,00	4.368.000,00
RISORSE DERIVANTI DA TRASFERIMENTO DI IMMOBILI	0,00	0,00	0,00	0,00
ALTRA TIPOLOGIA	63.885.952,78	32.508.721,23	20.320.764,67	116.715.438,68
Totale	93.404.706,93	59.138.721,23	133.148.764,67	285.692.192,83

Il referente del programma
ARCHINI PIERPAOLA

Note:

(1) La disponibilità finanziaria di ciascuna annualità è calcolata come somma delle informazioni elementari relative ai costi annuali di ciascun acquisto intervento di cui alla scheda B.

(2) L'importo totale delle risorse necessarie alla realizzazione del programma biennale è calcolato come somma delle due annualità

ELENCO DELLE OPERE INCOMPIUTE

CUP (1)	Descrizione Opera	Determinazioni dell'amministrazione (Tabella B.1)	Ambito di interesse dell'opera (Tabella B.2)	Anno ultimo quadro economico approvato	Importo complessivo dell'intervento (2)	Importo complessivo lavori (2)	Oneri necessari per l'ultimazione dei lavori	Importo ultimo SAL	Percentuale avanzamento lavori (3)	Causa per la quale l'opera è incompiuta (Tabella B.3)	L'opera è attualmente fruibile parzialmente dalla collettività?	Stato di realizzazione ex comma 2 art.1 DM 42/2013 (Tabella B.4)	Possibile utilizzo ridimensionato dell'Opera	Destinazione d'uso (Tabella B.5)	Cessione a titolo di corrispettivo per la realizzazione di altra opera pubblica ai sensi dell'articolo 191 del Codice (4)	Vendita ovvero demolizione (4)	Oneri per la rinaturalizzazione, riqualificazione ed eventuale bonifica del sito in caso di demolizione	Parte di infrastruttura di rete

ELENCO DEGLI IMMOBILI DISPONIBILI

Codice univoco immobile (1)	Riferimento CUI intervento (2)	Riferimento CUP Opera Incompiuta (3)	Descrizione immobile	Codice Istat			Localizzazione - CODICE NUTS	Cessione o trasferimento immobile a titolo corrispettivo ex art.21 comma 5 e art.191 comma 1 (Tabella C.1)	Concessi in diritto di godimento, a titolo di contributo ex articolo 21 comma 5 (Tabella C.2)	Alienati per il finanziamento e la realizzazione di opere pubbliche ex art.3 DL 310/1990 s.m.i.	Già incluso in programma di dismissione di cui art.27 DL 201/2011, convertito dalla L. 214/2011 (Tabella C.3)	Tipo disponibilità se immobile derivante da Opera Incompiuta di cui si è dichiarata l'insussistenza dell'interesse (Tabella C.4)	Valore Stimato (4)				
				Reg	Prov	Com							Primo anno	Secondo anno	Terzo anno	Annualità successive	Totale

ELENCO DEGLI INTERVENTI DEL PROGRAMMA

Codice Unico Intervento - CUI (1)	Cod. Int. Amm.ne (2)	Codice CUP (3)	Annualità nella quale si prevede di dare avvio alla procedura di affidamento	Responsabile del procedimento (4)	Lotto funzionale (5)	Lavoro complesso (6)	Codice Istat			Localizzazione - codice NUTS	Tipologia	Settore e sottosettore intervento	Descrizione dell'intervento	Livello di priorità (7) (Tabella D.3)	STIMA DEI COSTI DELL'INTERVENTO (8)								Intervento aggiunto o variato a seguito di modifica programma (12) (Tabella D.5) a seguito di modifica programma (12) (Tabella D.5)	
							Reg	Prov	Com						Primo anno	Secondo anno	Terzo anno	Costi su annualità successive	Importo complessivo (9)	Valore degli eventuali immobili di cui alla scheda C collegati all'intervento (10)	Scadenza temporale ultima per l'utilizzo dell'eventuale finanziamento derivante da contrazione di mutuo	Apporto di capitale privato (11)		
																						Importo		Tipologia (Tabella D.4)
L80008750178202100001	21/050	H77H18001550004	2021	ONGARO GIUSEPPE	SI	NO	03	017	029	ITC47	MANUTENZIONE STRAORDINARIA	INFRASTRUTTURE DI TRASPORTO STRADALI	BITUMATURA STRAORDINARIA DELLE STRADE PROVINCIALI - D.M. 49/2018 - ANNO 2021 - APPLICATIVO DI ACCORDO QUADRO	PRIORITA MASSIMA	4.660.762,49	0,00	0,00	0,00	4.660.762,49			0,00		
L80008750178202100002	21/001	H67H20001580001	2021	ZAVANELLA LUISA	SI	NO	03	017	168	ITC47	MANUTENZIONE STRAORDINARIA	INFRASTRUTTURE DI TRASPORTO STRADALI	MANUTENZIONE STRAORDINARIA ALLE STRADE PROVINCIALI PER LA SOSTITUZIONE E POSA DI RETI DI PROTEZIONE DEI VERSANTI - ZONA MONTAGNA 7 - FONDI D.M. DEL 224 29/05/2020 - ANNO 2020 -	PRIORITA MASSIMA	259.623,93	0,00	0,00	0,00	259.623,93			0,00		
L80008750178202100003	21/002	H77H20001220001	2021	SAVOLDI ENRICA	SI	NO	03	017	103	ITC47	MANUTENZIONE STRAORDINARIA	INFRASTRUTTURE DI TRASPORTO STRADALI	MANUTENZIONE STRAORDINARIA ALLE STRADE PROVINCIALI PER LA SOSTITUZIONE E POSA DI BARRIERE GUARD RAILS - LOTTO 1- FONDI D.M. 123/2020 - ANNO 2021	PRIORITA MASSIMA	239.980,00	0,00	0,00	0,00	239.980,00			0,00		
L80008750178202100004	21/003	H47H20001400001	2021	SAVOLDI ENRICA	SI	NO	03	017	113	ITC47	MANUTENZIONE STRAORDINARIA	INFRASTRUTTURE DI TRASPORTO STRADALI	MANUTENZIONE STRAORDINARIA ALLE STRADE PROVINCIALI PER LA SOSTITUZIONE E POSA DI BARRIERE GUARD RAILS - LOTTO 2- FONDI D.M. 123/2020 - ANNO 2021	PRIORITA MASSIMA	239.981,00	0,00	0,00	0,00	239.981,00			0,00		
L80008750178202100005	21/004	H87H20001500001	2021	SAVOLDI ENRICA	SI	NO	03	017	029	ITC47	MANUTENZIONE STRAORDINARIA	INFRASTRUTTURE DI TRASPORTO STRADALI	MANUTENZIONE STRAORDINARIA ALLE STRADE PROVINCIALI PER LA SOSTITUZIONE E POSA DI BARRIERE GUARD RAILS - LOTTO 3- FONDI D.M. 123/2020 - ANNO 2021	PRIORITA MASSIMA	239.981,00	0,00	0,00	0,00	239.981,00			0,00		
L80008750178202100006	21/005	H77H20001230001	2021	SAVOLDI ENRICA	SI	NO	03	017	052	ITC47	MANUTENZIONE STRAORDINARIA	INFRASTRUTTURE DI TRASPORTO STRADALI	MANUTENZIONE STRAORDINARIA ALLE STRADE PROVINCIALI PER LA SOSTITUZIONE E POSA DI BARRIERE GUARD RAILS - LOTTO 4- FONDI D.M. 123/2020 - ANNO 2021	PRIORITA MASSIMA	239.981,00	0,00	0,00	0,00	239.981,00			0,00		
L80008750178202100007	21/006	H57H20001380001	2021	ZAVANELLA LUISA	SI	NO	03	017	028	ITC47	MANUTENZIONE STRAORDINARIA	INFRASTRUTTURE DI TRASPORTO STRADALI	MANUTENZIONE STRAORDINARIA ALLE STRADE PROVINCIALI PER LA SOSTITUZIONE E POSA DI BARRIERE GUARD RAILS - LOTTO 5- FONDI D.M. 224/2020 - ANNO 2021	PRIORITA MASSIMA	320.711,91	0,00	0,00	0,00	320.711,91			0,00		

L80008750178202100008	21/007	H97H20001520001	2021	ZAVANELLA LUISA	SI	NO	03	017	104	ITC47	MANUTENZIONE STRAORDINARIA	INFRASTRUTTURE DI TRASPORTO STRADALI	MANUTENZIONE STRAORDINARIA ALLE STRADE PROVINCIALI PER LA SOSTITUZIONE E POSA DI BARRIERE GUARD RAILS - LOTTO 6- FONDI D.M. 123/2020 - ANNO 2021	PRIORITA MASSIMA	320.711,91	0,00	0,00	0,00	320.711,91	0,00
L80008750178202100009	21/008	H37H20001740001	2021	ZAVANELLA LUISA	SI	NO	03	017	168	ITC47	MANUTENZIONE STRAORDINARIA	INFRASTRUTTURE DI TRASPORTO STRADALI	MANUTENZIONE STRAORDINARIA ALLE STRADE PROVINCIALI PER LA SOSTITUZIONE E POSA DI BARRIERE GUARD RAILS - LOTTO 7- FONDI D.M. 123/2020 - ANNO 2021	PRIORITA MASSIMA	239.980,00	0,00	0,00	0,00	239.980,00	0,00
L80008750178202100010	21/009	H47H20001410001	2021	ZAVANELLA LUISA	SI	NO	03	017	189	ITC47	MANUTENZIONE STRAORDINARIA	INFRASTRUTTURE DI TRASPORTO STRADALI	MANUTENZIONE STRAORDINARIA ALLE STRADE PROVINCIALI PER LA SOSTITUZIONE E POSA DI BARRIERE GUARD RAILS - LOTTO 8- FONDI D.M. 123/2020 - ANNO 2021	PRIORITA MASSIMA	240.639,54	0,00	0,00	0,00	240.639,54	0,00
L80008750178202100011	21/027	H67H21000240003	2021	ARCHINI PIERPAOLA	SI	NO	03	017	072	ITC47	MANUTENZIONE STRAORDINARIA	INFRASTRUTTURE DI TRASPORTO STRADALI	S.P. IX "QUINZANESE" MANUTENZIONE STRAORDINARIA DEL TRATTO DAL KM 7+275 AL KM 7+381 IN ADIACENZA AL VASO GARZETTA IN COMUNE DI FLERO	PRIORITA MASSIMA	450.000,00	0,00	0,00	0,00	450.000,00	0,00
L80008750178202100012	21/022	H67H21000020003	2021	SAVOLDI ENRICA	SI	NO	03	017	189	ITC47	MANUTENZIONE STRAORDINARIA	INFRASTRUTTURE DI TRASPORTO STRADALI	SP 38 - INTERVENTO DI MESSA IN SICUREZZA DEL VERSANTE DAL KM 0+850 AL KM 1+000 ALL'ESTERNO DELLA GALLERIA FORRA 3 A PROTEZIONE DEL TRATTO DI STRADA PROVINCIALE SOTTOSTANTE IN COMUNE DI TREMOSINE	PRIORITA MASSIMA	300.000,00	0,00	0,00	0,00	300.000,00	0,00
L80008750178202100013	21/028	H67H21000250003	2021	SAVOLDI ENRICA	SI	NO	03	017	189	ITC47	MANUTENZIONE STRAORDINARIA	INFRASTRUTTURE DI TRASPORTO STRADALI	SP 38 - INTERVENTO URGENTE DI MESSA IN SICUREZZA DEL VERSANTE DAL KM 2+600 AL KM 4+600 IN COMUNE DI TREMOSINE	PRIORITA MASSIMA	600.000,00	0,00	0,00	0,00	600.000,00	0,00
L80008750178202100014	21/038	H97H21000150003	2021	ZAVANELLA LUISA	SI	NO	03	017	192	ITC47	MANUTENZIONE STRAORDINARIA	INFRASTRUTTURE DI TRASPORTO STRADALI	SP BS 469 "SEBINA OCCIDENTALE" MANUTENZIONE STRAORDINARIA DEL PONTE AL KM 45+020 IN COMUNE DI URAGO D'OGLIO	PRIORITA MASSIMA	100.000,00	0,00	0,00	0,00	100.000,00	0,00
L80008750178202100015	21/039	H87H21000160003	2021	SAVOLDI ENRICA	SI	NO	03	017	047	ITC47	MANUTENZIONE STRAORDINARIA	INFRASTRUTTURE DI TRASPORTO STRADALI	EX S.S. 42 - MANUTENZIONE STRAORDINARIA, PARZIALE RICOSTRUZIONE ED ALLARGAMENTO DEL PONTE AL KM 103+402 IN COMUNE DI CEDEGOLO	PRIORITA MASSIMA	150.000,00	0,00	0,00	0,00	150.000,00	0,00
L80008750178202100016	21/024	H47H21000040003	2021	ARCHINI PIERPAOLA	SI	NO	03	017	106	ITC47	MANUTENZIONE STRAORDINARIA	INFRASTRUTTURE DI TRASPORTO STRADALI	SP BS 510 "SEBINA ORIENTALE" MANUTENZIONE STRAORDINARIA DEL PONTE AL KM 30+670 IN COMUNE DI MARONE/VELLO	PRIORITA MASSIMA	700.000,00	0,00	0,00	0,00	700.000,00	0,00

L80008750178202100017	21/040	H77H21000170003	2021	ONGARO GIUSEPPE	SI	NO	03	017	055	ITC47	MANUTENZIONE STRAORDINARIA	INFRASTRUTTURE DI TRASPORTO STRADALI	SP BS 345 "DELLE TRE VALLI" MANUTENZIONE STRAORDINARIA DEL PONTE AL KM 91+000 IN COMUNE DI CIVIDATE CAMUNO	PRIORITA MASSIMA	300.000,00	0,00	0,00	0,00	300.000,00	0,00		
L80008750178202100018	21/023	H47H21000030003	2021	ARCHINI PIERPAOLA	SI	NO	03	017	205	ITC47	MANUTENZIONE STRAORDINARIA	INFRASTRUTTURE DI TRASPORTO STRADALI	SP 32 MARONE - ZONE - MANUTENZIONE STRAORDINARIA DEI PONTI AL KM 7+256 E AL KM 6+396 IN COMUNE DI ZONE	PRIORITA MASSIMA	650.000,00	0,00	0,00	0,00	650.000,00	0,00		
L80008750178202100019	21/042	H77H21000180003	2021	SAVOLDI ENRICA	SI	NO	03	017	010	ITC47	MANUTENZIONE STRAORDINARIA	INFRASTRUTTURE DI TRASPORTO STRADALI	SP BS 237 "DEL CAFFARO" - MANUTENZIONE CONSERVATIVA DEL PONTE AL KM 55+772 IN LOCALITA' PONTE CAFFARO	PRIORITA MASSIMA	200.000,00	0,00	0,00	0,00	200.000,00	0,00		
L80008750178202100020	21/041	H77H21000190002	2021	ARCHINI PIERPAOLA	SI	NO	03	017	100	ITC47	MANUTENZIONE STRAORDINARIA	INFRASTRUTTURE DI TRASPORTO STRADALI	S.P. 92 "MALEGNO - LOZIO" - MESSA IN SICUREZZA PONTE IN COMUNE DI MALEGNO	PRIORITA MASSIMA	500.000,00	0,00	0,00	0,00	500.000,00	0,00		
L80008750178202100021	20/002	H77H20000040004	2021	ARCHINI PIERPAOLA	SI	NO	03	017	037	ITC47	MANUTENZIONE STRAORDINARIA	INFRASTRUTTURE DI TRASPORTO STRADALI	SP 21 TRAVAGLIATO BAGNOLO MELLA MANUTENZIONE STRAORDINARIA DEL PONTE AL KM. 12+600 IN COMUNE DI CAPRIANO DEL COLLE.	PRIORITA MASSIMA	463.600,00	0,00	0,00	0,00	463.600,00	0,00		
L80008750178202100022	21/043	H87H21000150003	2021	ARCHINI PIERPAOLA	SI	NO	03	017	029	ITC47	MANUTENZIONE STRAORDINARIA	INFRASTRUTTURE DI TRASPORTO STRADALI	SP BS 11 - PADANA SUPERIORE - TANGENZIALE SUD DI BRESCIA - SISTEMAZIONE PONTI AI KM 11+950 - KM 11+500 - KM 10+900 IN COMUNE DI BRESCIA	PRIORITA MASSIMA	250.000,00	0,00	0,00	0,00	250.000,00	0,00		
L80008750178202100023	21/015	H47H20002190002	2021	ONGARO GIUSEPPE	SI	NO	03	017	142	ITC47	MANUTENZIONE STRAORDINARIA	INFRASTRUTTURE DI TRASPORTO STRADALI	SP I - PISOGNE - DARFO BOARIO TERME - MANUTENZIONE STRAORDINARIA AL PONTE POSTO AL KM. 41+760 NEL COMUNE DI PIAN CAMUNO	PRIORITA MASSIMA	1.000.000,00	0,00	0,00	0,00	1.000.000,00	0,00		
L80008750178202100024	21/016	H17H20002320002	2021	ARCHINI PIERPAOLA	SI	NO	03	017	040	ITC47	MANUTENZIONE STRAORDINARIA	INFRASTRUTTURE DI TRASPORTO STRADALI	S.P. BS 510 QUINQUES SEBINA ORIENTALE RACCORDO SP BS 11 TS MANUTENZIONE STRAORDINARIA DEL PONTE AL KM. 2+146 COMUNE DI CASTEGNATO	PRIORITA MASSIMA	350.000,00	0,00	0,00	0,00	350.000,00	0,00		
L80008750178202100025	21/017	H87H20001890002	2021	ZAVANELLA LUISA	SI	NO	03	017	137	ITC47	MANUTENZIONE STRAORDINARIA	INFRASTRUTTURE DI TRASPORTO STRADALI	S.P. 11 ORZINUOVI - ACQUAFREDDA MANUTENZIONE STRAORDINARIA DEL PONTE AL KM. 27+470 IN COMUNE DI PAVONE MELLA	PRIORITA MASSIMA	400.000,00	0,00	0,00	0,00	400.000,00	0,00		

L80008750178202100026	21/012	H47H20002180002	2021	SAVOLDI ENRICA	SI	NO	03	017	070	ITC47	MANUTENZIONE STRAORDINARIA	INFRASTRUTTURE DI TRASPORTO STRADALI	S.P. 8 PIANCOGNO - ESINE - BIENNO. MANUTENZIONE STRAORDINARIA DEL PONTE AL KM. 0+730 IN COMUNE DI ESINE.	PRIORITA MASSIMA	220.000,00	0,00	0,00	0,00	220.000,00	0,00
L80008750178202100027	21/018	H17H20002330002	2021	ZAVANELLA LUISA	SI	NO	03	017	040	ITC47	MANUTENZIONE STRAORDINARIA	INFRASTRUTTURE DI TRASPORTO STRADALI	MANUTENZIONE STRAORDINARIA DEI PONTI DELLO SVINCOLO DI CASTEGNATO: - S.P. BS 11 TS PADANA SUPERIORE TANGENZIALE SUD AL KM. 0+000 S.P. BS 11 TS PADANA SUPERIORE AL KM. 226+799 S.P. BS 510 QUINQUIE SEBINA ORIENTALE AL KM. 0+100	PRIORITA MASSIMA	250.000,00	0,00	0,00	0,00	250.000,00	0,00
L80008750178202100028	21/011	H97H20002140002	2021	ONGARO GIUSEPPE	SI	NO	03	017	120	ITC47	MANUTENZIONE STRAORDINARIA	INFRASTRUTTURE DI TRASPORTO STRADALI	S.P. 116 VIRLE TREPONTI - VILLANUOVA S/C. CIRCOLAZIONE ROTATORIA INTERSEZIONE CON BRETTELLA DI COLLEGAMENTO ALLA S.S. 45 BIS, LOCALITA' SCAIOLA IN COMUNE DI NUVOLERA	PRIORITA MASSIMA	500.000,00	0,00	0,00	0,00	500.000,00	0,00
L80008750178202100029	21/014	H37H20002300002	2021	ZAVANELLA LUISA	SI	NO	03	017	195	ITC47	MANUTENZIONE STRAORDINARIA	INFRASTRUTTURE DI TRASPORTO STRADALI	S.P. 11 MANUTENZIONE STRAORDINARIA SOVRAPPASSO FERROVIARIO IN COMUNE DI VEROLANUOVA KM 16+800	PRIORITA MASSIMA	400.000,00	0,00	0,00	0,00	400.000,00	0,00
L80008750178202100030	21/013	H17H20002310002	2021	ONGARO GIUSEPPE	SI	NO	03	017	121	ITC47	MANUTENZIONE STRAORDINARIA	INFRASTRUTTURE DI TRASPORTO STRADALI	S.P. 237 DEL CAFFARO. MANUTENZIONE STRAORDINARIA PONTE KM. 25+066 IN COMUNE DI ODOLO	PRIORITA MASSIMA	1.000.000,00	0,00	0,00	0,00	1.000.000,00	0,00
L80008750178202100031	21/029	H47H21000130002	2021	ARCHINI PIERPAOLA	SI	NO	03	017	070	ITC47	MANUTENZIONE STRAORDINARIA	INFRASTRUTTURE DI TRASPORTO STRADALI	S.P. 8 "PIANCOGNO-ESINE - BIENNO" REALIZZAZIONE NUOVA INTERSEZIONE A CIRCOLAZIONE ROTATORIA AL KM 1+000 IN COMUNE DI ESINE	PRIORITA MASSIMA	220.000,00	0,00	0,00	0,00	220.000,00	0,00
L80008750178202100032	21/030	H87H21000130002	2021	ARCHINI PIERPAOLA	SI	NO	03	017	020	ITC47	MANUTENZIONE STRAORDINARIA	INFRASTRUTTURE DI TRASPORTO STRADALI	S.P. 11 "ORZINUOVI - ACQUAFREDDA" ALLARGAMENTO DAL KM 10+600 AL KM 11+670 IN COMUNE DI BORGO SAN GIACOMO	PRIORITA MASSIMA	300.000,00	0,00	0,00	0,00	300.000,00	0,00
L80008750178202100033	21/031	H67H21000270002	2021	ARCHINI PIERPAOLA	SI	NO	03	017	117	ITC47	MANUTENZIONE STRAORDINARIA	INFRASTRUTTURE DI TRASPORTO STRADALI	S.P. BS 237 "DEL CAFFARO" - REALIZZAZIONE DI NUOVA INTERSEZIONE A CIRCOLAZIONE ROTATORIA AL KM 6+200 - INTERSEZIONE VIA SAN MARCO DI CORTINE IN COMUNE DI NAVE	PRIORITA MASSIMA	320.000,00	0,00	0,00	0,00	320.000,00	0,00
L80008750178202100034	21/032	H67H21000280003	2021	ARCHINI PIERPAOLA	SI	NO	03	017	081	ITC47	MANUTENZIONE STRAORDINARIA	INFRASTRUTTURE DI TRASPORTO STRADALI	SPBS 510QUINQUIES SEBINA ORIENTALE "RACCORDO SPBS11 TS" - MANUTENZIONE STRAORDINARIA DEL PONTE AL KM 0+848 IN COMUNE DI GUSSAGO	PRIORITA MASSIMA	140.000,00	0,00	0,00	0,00	140.000,00	0,00

L80008750178202100035	21/033	H87H21000140003	2021	ARCHINI PIERPAOLA	SI	NO	03	017	029	ITC47	MANUTENZIONE STRAORDINARIA	INFRASTRUTTURE DI TRASPORTO STRADALI	SPBS 11TS PADANA SUPERIORE 'TANGENZIALE SUD' - MANUTENZIONE STRAORDINARIA DEI PONTI AL KM 12+850 NEL COMUNE DI BRESCIA	PRIORITA MASSIMA	86.276,00	0,00	0,00	0,00	86.276,00	0,00		
L80008750178202100036	21/034	H57H21000120003	2021	ARCHINI PIERPAOLA	SI	NO	03	017	044	ITC47	MANUTENZIONE STRAORDINARIA	INFRASTRUTTURE DI TRASPORTO STRADALI	S.P. III BROZZO NOZZA, RETTIFICA DELLA SEDE STRADALE DAL KM. 37+600 AL KM. 37+800 A SEGUITO DI CEDIMENTO STRUTTURALE DEL PIANO VIABILE ESISTENTE AVVENUTO AL KM. 37+700 IN COMUNE DI CASTO.	PRIORITA MASSIMA	160.000,00	0,00	0,00	0,00	160.000,00	0,00		
L80008750178202100037	21/035	H37H21000220002	2021	SAVOLDI ENRICA	SI	NO	03	017	051	ITC47	MANUTENZIONE STRAORDINARIA	INFRASTRUTTURE DI TRASPORTO STRADALI	S.P. 6 "CEDEGOLO-CEVO-SAVIORE DELL'ADAMELLO" SISTEMAZIONE DEL CEDIMENTO AL KM. 11+250 IN CORRISPONDENZA DELLA FRANA DI CEVO E CONTESTUALE COMPLETAMENTO DELLA CICLABILE IN FASE DI REALIZZAZIONE FRA CEVO E SAVIORE DELL'ADAMELLO	PRIORITA MASSIMA	500.000,00	0,00	0,00	0,00	500.000,00	0,00		
L80008750178202100038	21/021	H37H20002290002	2021	ONGARO GIUSEPPE	SI	NO	03	017	105	ITC47	RISTRUTTURAZIONE	INFRASTRUTTURE DI TRASPORTO STRADALI	SP 50 TAVERNOLE NOZZA MESSA IN SICUREZZA E RIQUALIFICAZIONE DELLA SEDE STRADALE NEL TERRITORIO DEL COMUNE DI MARMENTINO.	PRIORITA MEDIA	3.000.000,00	0,00	0,00	0,00	3.000.000,00	0,00		
L80008750178202100039	21/036	H97H21000140002	2021	ARCHINI PIERPAOLA	SI	NO	03	017	183	ITC47	RISTRUTTURAZIONE	INFRASTRUTTURE DI TRASPORTO STRADALI	S.P. 50 "TAVERNOLE - NOZZA" - MESSA IN SICUREZZA E RIQUALIFICAZIONE DELLA SEDE STRADALE NEI COMUNI DI TAVERNOLE, PERTICA ALTA E VESTONE	PRIORITA MEDIA	1.000.000,00	0,00	0,00	0,00	1.000.000,00	0,00		
L80008750178202100040	10/039	H44E10000310007	2021	ARCHINI PIERPAOLA	SI	NO	03	017	052	ITC47	RISTRUTTURAZIONE	INFRASTRUTTURE DI TRASPORTO STRADALI	S.P. 18 "TRAVAGLIATO-URAGO D'OGGIO" - RIQUALIFICAZIONE TRATTA DALLA LOCALITA' BARGNANA ALLA S.P. 19 PER INTERRUZIONE TRATTA S.P. BS 11 DA PARTE DI BRE.BE.MI E R.F.I.-	PRIORITA MEDIA	9.375.000,00	0,00	0,00	0,00	9.375.000,00	9.375.000,00	ALTRO	
L80008750178202100041	21/037	H77H21000160007	2021	SAVOLDI ENRICA	SI	NO	03	017	010	ITC47	RISTRUTTURAZIONE	INFRASTRUTTURE DI TRASPORTO STRADALI	S.P. BS 669 "DEL PASSO DI CROCEDOMINI" ALLARGAMENTI E MESSA IN SICUREZZA NEL COMUNE DI BAGOLINO (AQST TRE VALLI)	PRIORITA MEDIA	1.007.978,15	0,00	0,00	0,00	1.007.978,15	0,00		
L80008750178202100042	21/020	H21B20000400002	2021	ONGARO GIUSEPPE	SI	NO	03	017	086	ITC47	NUOVA REALIZZAZIONE	INFRASTRUTTURE DI TRASPORTO STRADALI	S.P. 24 - CHIAVICHE CADIMARCO REALIZZAZIONE VARIANTE ALL'ABITATO DI ISORELLA	PRIORITA MINIMA	10.000.000,00	0,00	0,00	0,00	10.000.000,00	0,00		
L80008750178202100043	21/019	H91B20000490002	2021	ARCHINI PIERPAOLA	SI	NO	03	017	165	ITC47	NUOVA REALIZZAZIONE	INFRASTRUTTURE DI TRASPORTO STRADALI	S.P. BS 235 DI ORZINUOVI, VARIANTE ABITATO DI RONCADELLE	PRIORITA MINIMA	6.000.000,00	0,00	0,00	0,00	6.000.000,00	0,00		

L80008750178202100079			2021	MAZZOLI GIOVAN MARIA	SI	NO	03	017	029	ITC47	MANUTENZIONE STRAORDINARIA	INFRASTRUTTURE SOCIALI DIREZIONALI E AMMINISTRATIVE	INTERVENTI MANUTENZIONE STRAORDINARIA DI SINGOLO IMPORTO INFERIORE A 100.000,00 EURO	PRIORITA MASSIMA	800.000,00	0,00	0,00	0,00	800.000,00																
L80008750178202100080	20/106	H89H20000020003	2021	FARONI PAOLA	SI	NO	03	017	029	ITC47	MANUTENZIONE STRAORDINARIA	INFRASTRUTTURE SOCIALI DIREZIONALI E AMMINISTRATIVE	UFFICI VIA MILANO: NUOVO IMPIANTO RAFFRESCAMENTO	PRIORITA MASSIMA	300.000,00	0,00	0,00	0,00	300.000,00																
L80008750178202100081	18/104	H84F18000020003	2021	FARONI PAOLA	SI	NO	03	017	029	ITC47	RESTAURO	INFRASTRUTTURE SOCIALI DIREZIONALI E AMMINISTRATIVE	PALAZZO MARTINENGO: RESTAURO DEGLI INTONACI E DEGLI ELEMENTI ORNAMENTALI DELLE FACCIATE	PRIORITA MEDIA	220.000,00	0,00	0,00	0,00	220.000,00																
L80008750178202100082	20/101	H84H20000950002	2021	FARONI PAOLA	SI	NO	03	017	029	ITC47	RESTAURO	INFRASTRUTTURE SOCIALI DIREZIONALI E AMMINISTRATIVE	PALAZZO BARGNANI : OPERE DI ADEGUAMENTO FUNZIONALE DEL FABBRICATO. I STRALCIO	PRIORITA MEDIA	2.000.000,00	0,00	0,00	0,00	2.000.000,00																
L80008750178202100083	21/123	H88H21000040003	2021	MAZZOLI GIOVAN MARIA	SI	NO	03	017	029	ITC47	MANUTENZIONE STRAORDINARIA	INFRASTRUTTURE SOCIALI DIREZIONALI E AMMINISTRATIVE	PALAZZO MARTINENGO ADEGUAMENTO ZONA BOOKSHOP IN PIAZZA DEL FORO	PRIORITA MASSIMA	180.000,00	0,00	0,00	0,00	180.000,00																
L80008750178202100084	21/124	H86F21000000003	2021	MAZZOLI GIOVAN MARIA	SI	NO	03	017	029	ITC47	RESTAURO	INFRASTRUTTURE SOCIALI DIREZIONALI E AMMINISTRATIVE	PALAZZO BROLETTO - RESTAURO FACCIATE ED ELEMENTI ORNAMENTALI ED ARCHITETTONICI PROSPICIENTI I CORTILI INTERNI.	PRIORITA MASSIMA	500.000,00	0,00	0,00	0,00	500.000,00																
L80008750178202100085	21/125	H86J21000000003	2021	MAZZOLI GIOVAN MARIA	SI	NO	03	017	029	ITC47	RESTAURO	INFRASTRUTTURE SOCIALI DIREZIONALI E AMMINISTRATIVE	TEATRO SAN CARLINO - RESTAURO INTONACI, STUCCHI, ELEMENTI ORNAMENTALI FACCIATE INTERNE E MESSA A NORMA IMPIANTISTICA.	PRIORITA MEDIA	250.000,00	0,00	0,00	0,00	250.000,00																
L80008750178202100086	21/119	H82B20000110005	2021	MAZZOLI GIOVAN MARIA	SI	NO	03	017	029	ITC47	MANUTENZIONE STRAORDINARIA	INFRASTRUTTURE SOCIALI DIREZIONALI E AMMINISTRATIVE	CRASE - REALIZZAZIONE CENTRO DI RECUPERO DELLA FAUNA SELVATICA. POLIZIA PROVINCIALE IN VIA ROMIGLIA A BRESCIA.	PRIORITA MINIMA	1.000.000,00	0,00	0,00	0,00	1.000.000,00																
L80008750178202100087			2021	MAZZOLI GIOVAN MARIA	SI	NO	03	017	029	ITC47	MANUTENZIONE STRAORDINARIA	INFRASTRUTTURE SOCIALI SOCIALI E SCOLASTICHE	INTERVENTI MANUTENZIONE STRAORDINARIA DI SINGOLO IMPORTO INFERIORE A 100.000,00 EURO	PRIORITA MASSIMA	1.600.000,00	0,00	0,00	0,00	1.600.000,00																

L80008750178202100088	18/123	H81118000220003	2021	COLOMBINI MARGHERITA	SI	NO	03	017	029	ITC47	MANUTENZIONE STRAORDINARIA	INFRASTRUTTURE SOCIALI SOCIALI E SCOLASTICHE	LICEO DE ANDRE' IN COMUNE DI BRESCIA. LAVORI DI MESSA IN SICUREZZA AL FINE DEL MIGLIORAMENTO SISMICO	PRIORITA MASSIMA	759.500,00	0,00	0,00	0,00	759.500,00	0,00		
L80008750178202100089	19/129	H83H19000300004	2021	MASSARELLI DANIELA	SI	NO	03	017	029	ITC47	MANUTENZIONE STRAORDINARIA	INFRASTRUTTURE SOCIALI SOCIALI E SCOLASTICHE	LICEO LEONARDO IN COMUNE DI BRESCIA - ADEGUAMENTO ANTISISMICO. I STRALCIO	PRIORITA MASSIMA	2.100.000,00	0,00	0,00	0,00	2.100.000,00	0,00		
L80008750178202100090	19/131	H83H18000220004	2021	COLOMBINI MARGHERITA	SI	NO	03	017	029	ITC47	MANUTENZIONE STRAORDINARIA	INFRASTRUTTURE SOCIALI SOCIALI E SCOLASTICHE	I.I.S. "LUNARDI" IN COMUNE DI BRESCIA. INTERVENTI ANTISISMICI E DI MANUTENZIONE STRAORDINARIA STRALCIO	PRIORITA MASSIMA	1.000.000,00	0,00	0,00	0,00	1.000.000,00	0,00		
L80008750178202100091	20/108	H84I20000130003	2021	COLOMBINI MARGHERITA	SI	NO	03	017	029	ITC47	MANUTENZIONE STRAORDINARIA	INFRASTRUTTURE SOCIALI SOCIALI E SCOLASTICHE	IP SAR "MANTEGNA" IN COMUNE DI BRESCIA. INTERVENTI ANTISISMICI E DI MANUTENZIONE STRAORDINARIA	PRIORITA MASSIMA	600.000,00	0,00	0,00	0,00	600.000,00	0,00		
L80008750178202100092	20/105	H84I20000020004	2021	COLOMBINI MARGHERITA	SI	NO	03	017	029	ITC47	MANUTENZIONE STRAORDINARIA	INFRASTRUTTURE SOCIALI SOCIALI E SCOLASTICHE	I.I.S. " FORTUNY MORETTO" IN COMUNE DI BRESCIA - LAVORI DI MANUTENZIONE STRAODINARIA	PRIORITA MASSIMA	900.000,00	0,00	0,00	0,00	900.000,00	0,00		
L80008750178202100093	20/109	H83H20000090003	2021	MASSARELLI DANIELA	SI	NO	03	017	029	ITC47	MANUTENZIONE STRAORDINARIA	INFRASTRUTTURE SOCIALI SOCIALI E SCOLASTICHE	LICEO COPERNICO IN COMUNE DI BRESCIA. LAVORI DI ADEGUAMENTO ANTISISMICO I STRALCIO	PRIORITA MASSIMA	2.000.000,00	0,00	0,00	0,00	2.000.000,00	0,00		
L80008750178202100094	20/114	H83H20000360004	2021	MASSARELLI DANIELA	SI	NO	03	017	029	ITC47	MANUTENZIONE STRAORDINARIA	INFRASTRUTTURE SOCIALI SOCIALI E SCOLASTICHE	I.I.S. ABBA-BALLINI" IN COMUNE DI BRESCIA. - LAVORI DI ADEGUAMENTO ANTISISMICO I STRALCIO	PRIORITA MASSIMA	1.500.000,00	0,00	0,00	0,00	1.500.000,00	0,00		
L80008750178202100095	20/113	H83H20000350004	2021	MASSARELLI DANIELA	SI	NO	03	017	029	ITC47	MANUTENZIONE STRAORDINARIA	INFRASTRUTTURE SOCIALI SOCIALI E SCOLASTICHE	I.I.S. CASTELLI IN COMUNE DI BRESCIA. LAVORI DI ADEGUAMENTO ANTISISMICO I STRALCIO	PRIORITA MASSIMA	2.500.000,00	0,00	0,00	0,00	2.500.000,00	0,00		
L80008750178202100096	20/110	H83H20000100003	2021	MASSARELLI DANIELA	SI	NO	03	017	092	ITC47	MANUTENZIONE STRAORDINARIA	INFRASTRUTTURE SOCIALI SOCIALI E SCOLASTICHE	I.T.I.S. CEREBOTANI IN COMUNE DI LONATO D.G. - LAVORI DI ADEGUAMENTO ANTISISMICO. I STRALCIO	PRIORITA MASSIMA	2.000.000,00	0,00	0,00	0,00	2.000.000,00	0,00		

L80008750178202100106	21/108	H83F20000020008	2021	MAZZOLI GIOVAN MARIA	SI	NO	03	017	074	ITC47	MANUTENZIONE STRAORDINARIA	INFRASTRUTTURE SOCIALI SOCIALI E SCOLASTICHE	IPSSAR DE MEDICI IN COMUNE GARDONE RIVIERA. INTERVENTI ANTISISMICI E DI MANUTENZIONE STRAORDINARIA.	PRIORITA MASSIMA	2.000.000,00	0,00	0,00	0,00	2.000.000,00	0,00		
L80008750178202100107	21/109	H91D20001810005	2021	MAZZOLI GIOVAN MARIA	SI	NO	03	017	174	ITC47	MANUTENZIONE STRAORDINARIA	INFRASTRUTTURE SOCIALI SOCIALI E SCOLASTICHE	I.I.S. "LEVI" IN COMUNE DI SAREZZO. LAVORI DI MANUTENZIONE STRAORDINARIA EFFICIENTAMENTO ENERGETICO	PRIORITA MASSIMA	2.000.000,00	0,00	0,00	0,00	2.000.000,00	0,00		
L80008750178202100108	21/110	H81D20001900001	2021	MAZZOLI GIOVAN MARIA	SI	NO	03	017	065	ITC47	MANUTENZIONE STRAORDINARIA	INFRASTRUTTURE SOCIALI SOCIALI E SCOLASTICHE	I.I.S. OLIVELLI PUTELLI IN COMUNE DI DARFO BOARIO TERME LAVORI DI MANUTENZIONE STRAORDINARIA EFFICIENTAMENTO ENERGETICO PALESTRA	PRIORITA MASSIMA	2.000.000,00	0,00	0,00	0,00	2.000.000,00	0,00		
L80008750178202100109	21/111	H12E21000110003	2021	MAZZOLI GIOVAN MARIA	SI	NO	03	017	103	ITC47	MANUTENZIONE STRAORDINARIA	INFRASTRUTTURE SOCIALI SOCIALI E SCOLASTICHE	I.I.S. "PASCAL" IN COMUNE DI MANERBIO SUCCURSALE. ADEGUAMENTO SISMICO ED EFFICIENTAMENTO ENERGETICO	PRIORITA MASSIMA	800.000,00	0,00	0,00	0,00	800.000,00	0,00		
L80008750178202100110	21/112	H18B20000940001	2021	MAZZOLI GIOVAN MARIA	SI	NO	03	017	103	ITC47	MANUTENZIONE STRAORDINARIA	INFRASTRUTTURE SOCIALI SOCIALI E SCOLASTICHE	I.I.S. "PASCAL" IN COMUNE DI MANERBIO. LAVORI DI MANUTENZIONE STRAORDINARIA	PRIORITA MASSIMA	1.000.000,00	0,00	0,00	0,00	1.000.000,00	0,00		
L80008750178202100111	21/113	H11D20001710001	2021	MAZZOLI GIOVAN MARIA	SI	NO	03	017	067	ITC47	MANUTENZIONE STRAORDINARIA	INFRASTRUTTURE SOCIALI SOCIALI E SCOLASTICHE	IPSSAR DE MEDICI IN COMUNE DESENZANO. LAVORI DI MANUTENZIONE STRAORDINARIA EFFICIENTAMENTO ENERGETICO	PRIORITA MASSIMA	500.000,00	0,00	0,00	0,00	500.000,00	0,00		
L80008750178202100112	21/114	H88B21000760003	2021	MAZZOLI GIOVAN MARIA	SI	NO	03	017	029	ITC47	MANUTENZIONE STRAORDINARIA	INFRASTRUTTURE SOCIALI SOCIALI E SCOLASTICHE	ISTITUTI VARI - LAVORI DI INSTALLAZIONE SISTEMI ANTILEGIONELLA	PRIORITA MASSIMA	500.000,00	0,00	0,00	0,00	500.000,00	0,00		
L80008750178202100113	21/115	H45H21000310007	2021	MAZZOLI GIOVAN MARIA	SI	NO	03	017	052	ITC47	AMPLIAMENTO O POTENZIAMENTO	INFRASTRUTTURE SOCIALI SOCIALI E SCOLASTICHE	I.I.S. "EINAUDI " IN COMUNE DI CHIARI. LAVORI DI AMPLIAMENTO II LOTTO - REALIZZAZIONE CANTINA	PRIORITA MEDIA	1.200.000,00	0,00	0,00	0,00	1.200.000,00	0,00		
L80008750178202100114	21/116	H15H21000140005	2021	MAZZOLI GIOVAN MARIA	SI	NO	03	017	148	ITC47	AMPLIAMENTO O POTENZIAMENTO	INFRASTRUTTURE SOCIALI SOCIALI E SCOLASTICHE	CFP ZANARDELLI DI PONTE DI LEGNO - AMPLIAMENTO PER REALIZZAZIONE CUCINA ATTREZZATA E SPAZI POLIVALENTI ED ESPOSITIVI	PRIORITA MEDIA	3.500.000,00	0,00	0,00	0,00	3.500.000,00	0,00		

L80008750178202100115	21/117	H11D21000220003	2021	MAZZOLI GIOVAN MARIA	SI	NO	03	017	067	ITC47	AMPLIAMENTO O POTENZIAMENTO	INFRASTRUTTURE SOCIALI SOCIALI E SCOLASTICHE	IPSSAR DE MEDICI IN COMUNE DESENZANO: OPERE DI COMPLETAMENTO E SISTEMAZIONE AREE ESTERNE	PRIORITA MEDIA	300.000,00	0,00	0,00	0,00	300.000,00	0,00
L80008750178202100116	21/118	H78B20001110007	2021	MAZZOLI GIOVAN MARIA	SI	NO	03	017	064	ITC47	MANUTENZIONE STRAORDINARIA	INFRASTRUTTURE SOCIALI SOCIALI E SCOLASTICHE	I.I.S. DANDOLO IN COMUNE DI CORZANO. LAVORI DI MANUTENZIONE STRAORDINARIA	PRIORITA MASSIMA	1.000.000,00	0,00	0,00	0,00	1.000.000,00	0,00
L80008750178202100044	22/050	H77H18001570001	2022	ONGARO GIUSEPPE	SI	NO	03	017	029	ITC47	MANUTENZIONE STRAORDINARIA	INFRASTRUTTURE DI TRASPORTO STRADALI	BITUMATURA STRAORDINARIA DELLE STRADE PROVINCIALI D.M. 49/2018 - ANNO 2022	PRIORITA MASSIMA	0,00	4.660.762,49	0,00	0,00	4.660.762,49	0,00
L80008750178202100045	22/001	H97H20001530001	2022	ONGARO GIUSEPPE	SI	NO	03	017	029	ITC47	MANUTENZIONE STRAORDINARIA	INFRASTRUTTURE DI TRASPORTO STRADALI	BITUMATURA STRAORDINARIA DELLE STRADE PROVINCIALI D.M. 123/2020 - ANNO 2022	PRIORITA MASSIMA	0,00	4.199.798,86	0,00	0,00	4.199.798,86	0,00
L80008750178202100046	22/002	H17H20001700001	2022	SAVOLDI ENRICA	SI	NO	03	017	028	ITC47	MANUTENZIONE STRAORDINARIA	INFRASTRUTTURE DI TRASPORTO STRADALI	MANUTENZIONE STRAORDINARIA ALLE STRADE PROVINCIALI PER LA SOSTITUZIONE E POSA DI RETI DI PROTEZIONE DEI VERSANTI - ZONA MONTAGNA 5 - FONDI D.M. DEL 224 29/05/2020 - ANNO 2022 -	PRIORITA MASSIMA	0,00	152.719,96	0,00	0,00	152.719,96	0,00
L80008750178202100047	22/003	H57H20001390001	2022	ZAVANELLA LUISA	SI	NO	03	017	104	ITC47	MANUTENZIONE STRAORDINARIA	INFRASTRUTTURE DI TRASPORTO STRADALI	MANUTENZIONE STRAORDINARIA ALLE STRADE PROVINCIALI PER LA SOSTITUZIONE E POSA DI RETI DI PROTEZIONE DEI VERSANTI - ZONA MONTAGNA 6 - FONDI D.M. N. 224 DEL 29/05/2020 - ANNO 2022 -	PRIORITA MASSIMA	0,00	152.719,96	0,00	0,00	152.719,96	0,00
L80008750178202100048	22/004	H87H20001520001	2022	ZAVANELLA LUISA	SI	NO	03	017	189	ITC47	MANUTENZIONE STRAORDINARIA	INFRASTRUTTURE DI TRASPORTO STRADALI	MANUTENZIONE STRAORDINARIA ALLE STRADE PROVINCIALI PER LA SOSTITUZIONE E POSA DI RETI DI PROTEZIONE DEI VERSANTI - ZONA MONTAGNA 8 - FONDI D.M. DEL 224 29/05/2020 - ANNO 2022 -	PRIORITA MASSIMA	0,00	152.719,96	0,00	0,00	152.719,96	0,00
L80008750178202100049			2022	ARCHINI PIERPAOLA	SI	NO	03	017	186	ITC47	MANUTENZIONE STRAORDINARIA	INFRASTRUTTURE DI TRASPORTO STRADALI	SP BS 235 "ORCEANA" INTERVENTO DI MANUTENZIONE STRAORDINARIA RICOSTRUZIONE PONTE AL KM 95+636 IN COMUNE DI TORBOLE CASAGLIA	PRIORITA MASSIMA	0,00	200.000,00	0,00	0,00	200.000,00	0,00
L80008750178202100050			2022	ARCHINI PIERPAOLA	SI	NO	03	017	163	ITC47	MANUTENZIONE STRAORDINARIA	INFRASTRUTTURE DI TRASPORTO STRADALI	SP BS 510 "SEBINA ORIENTALE" MANUTENZIONE STRAORDINARIA DEL SOVRAPPASSO AL KM 4+420 - VIA PRADELLO - IN COMUNE DI RODENGO SAIANO	PRIORITA MASSIMA	0,00	280.000,00	0,00	0,00	280.000,00	0,00

				2022	ARCHINI PIERPAOLA	SI	NO	03	017	084	ITC47	MANUTENZIONE STRAORDINARIA	INFRASTRUTTURE DI TRASPORTO STRADALI	SP 53 "AIALE - IRMA - MARMENTINO" INTERVENTI DI MESSA IN SICUREZZA IN COMUNE DI IRMA	PRIORITA MEDIA	0,00	250.000,00	0,00	0,00	250.000,00								0,00
L80008750178202100119				2022	MAZZOLI GIOVAN MARIA	SI	NO	03	017	029	ITC47	RESTAURO	SOCIALI DIREZIONALI E AMMINISTRATIVE	PALAZZO BARGNANI : OPERE DI ADEGUAMENTO FUNZIONALE DEL FABBRICATO. II STRALCIO	PRIORITA MEDIA	0,00	4.000.000,00	0,00	0,00	4.000.000,00								0,00
L80008750178202100117				2022	MAZZOLI GIOVAN MARIA	SI	NO	03	017	029	ITC47	MANUTENZIONE STRAORDINARIA	INFRASTRUTTURE SOCIALI E SCOLASTICHE	INTERVENTI DI MANUTENZIONE STRAORDINARIA SINGOLO IMPORTO INFERIORE A 100.000,00 EURO	PRIORITA MASSIMA	0,00	800.000,00	0,00	0,00	800.000,00								0,00
L80008750178202100118				2022	MAZZOLI GIOVAN MARIA	SI	NO	03	017	029	ITC47	MANUTENZIONE STRAORDINARIA	INFRASTRUTTURE SOCIALI E SCOLASTICHE	INTERVENTI DI MANUTENZIONE STRAORDINARIA SINGOLO IMPORTO INFERIORE A 100.000,00 EURO	PRIORITA MASSIMA	0,00	1.600.000,00	0,00	0,00	1.600.000,00								0,00
L80008750178202100120				2022	COLOMBINI MARGHERITA	SI	NO	03	017	029	ITC47	MANUTENZIONE STRAORDINARIA	INFRASTRUTTURE SOCIALI E SCOLASTICHE	LICEO V. GAMBARA IN COMUNE DI BRESCIA. INTERVENTO LOCALE DI MESSA IN SICUREZZA DELLA COPERTURA FABBRICATI IN VIA GAMBARA E IN VIA TOSIO	PRIORITA MASSIMA	0,00	500.000,00	0,00	0,00	500.000,00								0,00
L80008750178202100121	19/130	H53H19000370004		2022	MASSARELLI DANIELA	SI	NO	03	017	125	ITC47	NUOVA REALIZZAZIONE	INFRASTRUTTURE SOCIALI E SCOLASTICHE	I.I.S. "COSSALI" IN COMUNE DI ORZINUOVI - REALIZZAZIONE NUOVO EDIFICIO SCOLASTICO II LOTTO -	PRIORITA MASSIMA	0,00	1.300.000,00	0,00	0,00	1.300.000,00								0,00
L80008750178202100122				2022	MAZZOLI GIOVAN MARIA	SI	NO	03	017	113	ITC47	MANUTENZIONE STRAORDINARIA	INFRASTRUTTURE SOCIALI E SCOLASTICHE	I.I.S. " DON MILANI" IN COMUNE DEI MONTICHIARI - SEZ. I.P.I.A. INTERVENTI ANTISISMICI E DI MANUTENZIONE STRAORDINARIA.	PRIORITA MASSIMA	0,00	800.000,00	0,00	0,00	800.000,00								0,00
L80008750178202100123				2022	MAZZOLI GIOVAN MARIA	SI	NO	03	017	092	ITC47	MANUTENZIONE STRAORDINARIA	INFRASTRUTTURE SOCIALI E SCOLASTICHE	I.T.I.S. CEREBOTANI IN COMUNE DI LONATO D.G. - LAVORI DI ADEGUAMENTO ANTISISMICO. II STRALCIO	PRIORITA MASSIMA	0,00	2.000.000,00	0,00	0,00	2.000.000,00								0,00
L80008750178202100124				2022	MAZZOLI GIOVAN MARIA	SI	NO	03	017	029	ITC47	MANUTENZIONE STRAORDINARIA	INFRASTRUTTURE SOCIALI E SCOLASTICHE	I.I.S. ABBA-BALLINI" IN COMUNE DI BRESCIA. - LAVORI DI ADEGUAMENTO ANTISISMICO ISTRALCIO	PRIORITA MASSIMA	0,00	1.000.000,00	0,00	0,00	1.000.000,00								0,00

L80008750178202100143	23/003	H77H20001240001	2023	SAVOLDI ENRICA	SI	NO	03	017	103	ITC47	MANUTENZIONE STRAORDINARIA	INFRASTRUTTURE DI TRASPORTO STRADALI	MANUTENZIONE STRAORDINARIA ALLE STRADE PROVINCIALI PER LA SOSTITUZIONE E POSA DI BARRIERE GUARD RAILS - LOTTO 1 - FONDI D.M. 224/2020 - ANNO 2023 - APPLICATIVO DI ACCORDO QUADRO	PRIORITA MASSIMA	0,00	0,00	230.101,66	0,00	230.101,66	0,00		
L80008750178202100144			2023	ARCHINI PIERPAOLA	SI	NO	03	017	014	ITC47	MANUTENZIONE STRAORDINARIA	INFRASTRUTTURE DI TRASPORTO STRADALI	S.P. BS 11"PADANA SUPERIORE" INTERVENTO ALLA GALLERIA (IN LOC. PONTE SAN MARCO DEL COMUNE DI CALCINATO) SITUATA FRA LE PROGR.VE KM 24+500 - KM 25+700 NEL COMUNE DI BEDIZZOLE	PRIORITA MASSIMA	0,00	0,00	600.000,00	0,00	600.000,00	0,00		
L80008750178202100145			2023	ARCHINI PIERPAOLA	SI	NO	03	017	019	ITC47	MANUTENZIONE STRAORDINARIA	INFRASTRUTTURE DI TRASPORTO STRADALI	SP 79 "SABBIO CHIESE - LUMEZZANE" MANUTENZIONE STRAORDINARIA AL PONTE AL KM 32+176 IN COMUNE DI BIONE	PRIORITA MASSIMA	0,00	0,00	5.000.000,00	0,00	5.000.000,00	0,00		
L80008750178202100146			2023	ARCHINI PIERPAOLA	SI	NO	03	017	019	ITC47	MANUTENZIONE STRAORDINARIA	INFRASTRUTTURE DI TRASPORTO STRADALI	SP 79 "SABBIO CHIESE - LUMEZZANE" MANUTENZIONE STRAORDINARIA AL PONTE KM 33+090 IN COMUNE DI BIONE	PRIORITA MASSIMA	0,00	0,00	5.000.000,00	0,00	5.000.000,00	0,00		
L80008750178202100147			2023	ARCHINI PIERPAOLA	SI	NO	03	017	003	ITC47	MANUTENZIONE STRAORDINARIA	INFRASTRUTTURE DI TRASPORTO STRADALI	SP 79 "SABBIO CHIESE - LUMEZZANE" MANUTENZIONE STRAORDINARIA AL PONTE AL KM 30+853 IN COMUNE DI AGNOSINE	PRIORITA MASSIMA	0,00	0,00	8.000.000,00	0,00	8.000.000,00	0,00		
L80008750178202100148			2023	ARCHINI PIERPAOLA	SI	NO	03	017	022	ITC47	MANUTENZIONE STRAORDINARIA	INFRASTRUTTURE DI TRASPORTO STRADALI	SP 5 "MALEGNO - BORNO" MANUTENZIONE STRAORDINARIA AL PONTE AL KM 8+800 IN COMUNE DI BORNO	PRIORITA MASSIMA	0,00	0,00	500.000,00	0,00	500.000,00	0,00		
L80008750178202100149			2023	ARCHINI PIERPAOLA	SI	NO	03	017	008	ITC47	MANUTENZIONE STRAORDINARIA	INFRASTRUTTURE DI TRASPORTO STRADALI	SP19 "CONCESIO - FENILI BELASI" MANUTENZIONE STRAORDINARIA AL PONT AL KM 24+620 IN COMUNE DI AZZANO MELLA (BS)	PRIORITA MASSIMA	0,00	0,00	200.000,00	0,00	200.000,00	0,00		
L80008750178202100151			2023	ARCHINI PIERPAOLA	SI	NO	03	017	037	ITC47	MANUTENZIONE STRAORDINARIA	INFRASTRUTTURE DI TRASPORTO STRADALI	S.P. 21 ""TRAVAGLIATO - BAGNOLO MELLA" REALIZZAZIONE PISTA CICLABILE INTERCOMUNALE CAPRIANO DEL COLLE - AZZANO MELLA	PRIORITA MEDIA	0,00	0,00	300.000,00	0,00	300.000,00	0,00		
L80008750178202100152			2023	ARCHINI PIERPAOLA	SI	NO	03	017	034	ITC47	MANUTENZIONE STRAORDINARIA	INFRASTRUTTURE DI TRASPORTO STRADALI	SP 37 - ISORELLA-CALVISANO - FASCIA D'ORO RIORGANIZZAZIONE A CIRCOLAZIONE ROTATORIA DELL'INTERSEZIONE CON VIA ZIA LILIE INFERIORI IN COMUNE DI CALVISANO	PRIORITA MEDIA	0,00	0,00	300.000,00	0,00	300.000,00	0,00		

L80008750178202100153			2023	ARCHINI PIERPAOLA	SI	NO	03	017	189	ITC47	MANUTENZIONE STRAORDINARIA	INFRASTRUTTURE DI TRASPORTO STRADALI	SP 38 - TREMOSINE - TIGNALE - MESSA IN SICUREZZA ED ALLARGAMENTO DELLA PIATTAFORMA STRADALE DALLA PROGR.VA KM 8+180 ALLA PROGR.VA KM 8+400 IN COMUNE DI TREMOSINE	PRIORITA MEDIA	0,00	0,00	220.000,00	0,00	220.000,00					0,00		
L80008750178202100154			2023	ARCHINI PIERPAOLA	SI	NO	03	017	193	ITC47	MANUTENZIONE STRAORDINARIA	INFRASTRUTTURE DI TRASPORTO STRADALI	SP 57 "GAVARDO - VALLIO COLLE S. EUSEBIO" MESSA IN SICUREZZA DEL TRATTO DI STRADA IN COMUNE DI VALLIO DALLA PROGR.VA KM 3+400 ALLA PROGR.VA KM 3+600 IN COMUNE DI VALLIO TERME	PRIORITA MEDIA	0,00	0,00	200.000,00	0,00	200.000,00					0,00		
L80008750178202100155			2023	ARCHINI PIERPAOLA	SI	NO	03	017	135	ITC47	MANUTENZIONE STRAORDINARIA	INFRASTRUTTURE DI TRASPORTO STRADALI	SP 88 "CETO - CIMBERGO - PASPARDO" ADEGUAMENTO TORNANTI KM 10+350, 11+250,14+000 IN COMUNE DI PASPARDO	PRIORITA MEDIA	0,00	0,00	300.000,00	0,00	300.000,00					0,00		
L80008750178202100156			2023	ARCHINI PIERPAOLA	SI	NO	03	017	093	ITC47	MANUTENZIONE STRAORDINARIA	INFRASTRUTTURE DI TRASPORTO STRADALI	SP 33 "BETTOLINO-DELLO-MANERBIO" CICLABILE LONGHENA - DELLO IN COMUNE DI LONGHENA	PRIORITA MEDIA	0,00	0,00	280.000,00	0,00	280.000,00					0,00		
L80008750178202100157			2023	ARCHINI PIERPAOLA	SI	NO	03	017	113	ITC47	MANUTENZIONE STRAORDINARIA	INFRASTRUTTURE DI TRASPORTO STRADALI	S.P. BS 236 - GOITese - PISTA CICLABILE DI COLLEGAMENTO MONTICHIARI - FRAZIONE DI GHIDIZZOLO	PRIORITA MEDIA	0,00	0,00	65.000,00	0,00	65.000,00					0,00		
L80008750178202100158			2023	ARCHINI PIERPAOLA	SI	NO	03	017	116	ITC47	MANUTENZIONE STRAORDINARIA	INFRASTRUTTURE DI TRASPORTO STRADALI	SP 26 "GAVARDO - CROCIALE DI MANERBA" - PISTA CICLABILE IN COMUNE DI MUSCOLINE	PRIORITA MEDIA	0,00	0,00	400.000,00	0,00	400.000,00					0,00		
L80008750178202100159			2023	ARCHINI PIERPAOLA	SI	NO	03	017	139	ITC47	MANUTENZIONE STRAORDINARIA	INFRASTRUTTURE DI TRASPORTO STRADALI	SP 50 INTERVENTI DI MESSA IN SICUREZZA IN COMUNE DI PERTICA ALTA	PRIORITA MEDIA	0,00	0,00	250.000,00	0,00	250.000,00					0,00		
L80008750178202100160			2023	ARCHINI PIERPAOLA	SI	NO	03	017	185	ITC47	MANUTENZIONE STRAORDINARIA	INFRASTRUTTURE DI TRASPORTO STRADALI	S.P. 38 "TREMOSINE - TIGNALE" INTERVENTO DI ALLARGAMENTO E CONSOLIDAMENTO FRA LA KM 19+700 E 20+200 IN COMUNE DI TIGNALE	PRIORITA MEDIA	0,00	0,00	200.000,00	0,00	200.000,00					0,00		
L80008750178202100161			2023	ARCHINI PIERPAOLA	SI	NO	03	017	195	ITC47	MANUTENZIONE STRAORDINARIA	INFRASTRUTTURE DI TRASPORTO STRADALI	SP 11 "ORZINUOVI - ACQUAFREDDA" - PISTA CICLABILE DI COLLEGAMENTO TRA VEROLANUOVA E VEROLAVECCHIA	PRIORITA MEDIA	0,00	0,00	550.000,00	0,00	550.000,00					0,00		

			2023	ARCHINI PIERPAOLA	SI	NO	03	017	201	ITC47	MANUTENZIONE STRAORDINARIA	INFRASTRUTTURE DI TRASPORTO STRADALI	S.P. BS 116 VIRLE TREPONTI - VILLANUOVA S.C. - PASSERELLA A LATO PONTE VALVERDE SUL CHIESE IN COMUNE DI VILLANUOVA	PRIORITA MEDIA	0,00	0,00	150.000,00	0,00	150.000,00				0,00		
L80008750178202100163			2023	ARCHINI PIERPAOLA	SI	NO	03	017	103	ITC47	MANUTENZIONE STRAORDINARIA	INFRASTRUTTURE DI TRASPORTO STRADALI	S.P. BS 45 BIS - REALIZZAZIONE PERCORSO CICLOPEDONALE DI COLLEGAMENTO FRA VIA S.GERVASIO ED IL CENTRO ABITATO DI MANERBIO	PRIORITA MEDIA	0,00	0,00	220.000,00	0,00	220.000,00				0,00		
L80008750178202100164			2023	ARCHINI PIERPAOLA	SI	NO	03	017	103	ITC47	MANUTENZIONE STRAORDINARIA	INFRASTRUTTURE DI TRASPORTO STRADALI	S.P. BS 45 BIS - REALIZZAZIONE INTERSEZIONE A CIRCOLAZIONE ROTATORIA CON VIA BRESCIA IN COMUNE DI MANERBIO	PRIORITA MEDIA	0,00	0,00	420.000,00	0,00	420.000,00				0,00		
L80008750178202100165			2023	ARCHINI PIERPAOLA	SI	NO	03	017	194	ITC47	MANUTENZIONE STRAORDINARIA	INFRASTRUTTURE DI TRASPORTO STRADALI	S.P.113 - CAPOVALLE - TURANO - VALVESTINO - SISTEMAZIONE ED ALLARGAMENTO TRATTI SALTUARI DAL KM 0+800 AL KM 2+700 NEL COMUNE DI CAPOVALLE - DAL KM 2+800 AL KM 3+100 - DAL K 3+300 AL KM 4+350 - DAL KM 8+500 AL KM 9+150 IN COMUNE DI VALVESTINO	PRIORITA MEDIA	0,00	0,00	500.000,00	0,00	500.000,00				0,00		
L80008750178202100166			2023	ARCHINI PIERPAOLA	SI	NO	03	017	080	ITC47	MANUTENZIONE STRAORDINARIA	INFRASTRUTTURE DI TRASPORTO STRADALI	S.P. VIII "LENO FIESSE" - REALIZZAZIONE PISTA CICLABILE DALL'ALTEZZA DELLA CASCINA GARELLI SINO ALLA ROTONDA DEL CENTRO ABITATO IN COMUNE DI GOTTOLENGO	PRIORITA MEDIA	0,00	0,00	380.000,00	0,00	380.000,00				0,00		
L80008750178202100167			2023	ARCHINI PIERPAOLA	SI	NO	03	017	120	ITC47	MANUTENZIONE STRAORDINARIA	INFRASTRUTTURE DI TRASPORTO STRADALI	S.P. 4 "DUE PORTE - PADENGHE" REALIZZAZIONE TRATTA DI COLLEGAMENTO CON LA EX S.S. 45 BIS IN COMUNE DI NUVOLERA.	PRIORITA MEDIA	0,00	0,00	2.850.000,00	0,00	2.850.000,00				0,00		
L80008750178202100168			2023	ARCHINI PIERPAOLA	SI	NO	03	017	034	ITC47	MANUTENZIONE STRAORDINARIA	INFRASTRUTTURE DI TRASPORTO STRADALI	S.P. 37 "ISORELLA - FASCIA D'ORO" - SOVRAPPASSO FERROVIARIO IN COMUNE DI CALVISANO	PRIORITA MEDIA	0,00	0,00	2.000.000,00	0,00	2.000.000,00				0,00		
L80008750178202100169			2023	ARCHINI PIERPAOLA	SI	NO	03	017	021	ITC47	MANUTENZIONE STRAORDINARIA	INFRASTRUTTURE DI TRASPORTO STRADALI	S.P. BS 45 BIS - INTERVENTO DI COLLEGAMENTO CON S.P. 23 DEVIANTE BORGOSATOLLO	PRIORITA MEDIA	0,00	0,00	1.300.000,00	0,00	1.300.000,00				0,00		
L80008750178202100170			2023	ARCHINI PIERPAOLA	SI	NO	03	017	080	ITC47	MANUTENZIONE STRAORDINARIA	INFRASTRUTTURE DI TRASPORTO STRADALI	S.P. 11 - ORZINUOVI - ACQUAFREDDA - REALIZZAZIONE PISTA CICLABILE TRATTA DALL'INCROCIO SEMAFORICO CON VIA PRALBOINO FINO ALLA FINE DEL CENTRO ABITATO IN COMUNE DI GOTTOLENGO	PRIORITA MEDIA	0,00	0,00	3.000.000,00	0,00	3.000.000,00				0,00		

L80008750178202100171			2023	ARCHINI PIERPAOLA	SI	NO	03	017	010	ITC47	MANUTENZIONE STRAORDINARIA	INFRASTRUTTURE DI TRASPORTO STRADALI	S.P. BS 345 "DELLE TRE VALLI" - REALIZZAZIONE PARAVANGHE ALLA PROGR. KM 47+100 IN COMUNE DI COLLIO V.T. ED ALLA PROGR.VA KM 48+900 IN LOC. BONARDI DEL COMUNE DI COLLIO V.T.- BAGOLINO	PRIORITA MEDIA	0,00	0,00	1.200.000,00	0,00	1.200.000,00																
L80008750178202100172			2023	ARCHINI PIERPAOLA	SI	NO	03	017	173	ITC47	NUOVA REALIZZAZIONE	INFRASTRUTTURE DI TRASPORTO STRADALI	S.P. BS 11 - PADANA SUPERIORE - TANGENZIALE SUD DI BRESCIA - REALIZZAZIONE TRATTA DI COLLEGAMENTO CON S.P. BS 45 BIS IN COMUNE DI SAN ZENO	PRIORITA MINIMA	0,00	0,00	13.000.000,00	0,00	13.000.000,00																
L80008750178202100173			2023	ARCHINI PIERPAOLA	SI	NO	03	017	146	ITC47	NUOVA REALIZZAZIONE	INFRASTRUTTURE DI TRASPORTO STRADALI	S.P. BS 235 "ORCEANA" - REALIZZAZIONE VARIANTE ALL'ABITATO DI POMPIANO	PRIORITA MINIMA	0,00	0,00	13.500.000,00	0,00	13.500.000,00																
L80008750178202100174			2023	ARCHINI PIERPAOLA	SI	NO	03	017	174	ITC47	NUOVA REALIZZAZIONE	INFRASTRUTTURE DI TRASPORTO STRADALI	S.P. BS 345 "DELLE TRE VALLI" REALIZZAZIONE VARIANTE ALL'ABITATO DI PONTE ZANANO IN COMUNE DI SAREZZO	PRIORITA MINIMA	0,00	0,00	8.693.000,00	0,00	8.693.000,00																
L80008750178202100175			2023	ARCHINI PIERPAOLA	SI	NO	03	017	117	ITC47	NUOVA REALIZZAZIONE	INFRASTRUTTURE DI TRASPORTO STRADALI	S.P. BS 345 - DELLE TRE VALLI - REALIZZAZIONE DEVIANE ALL'ABITATO DI NAVE - I LOTTO - DALLA ROTATORIA STEFANA A VIA FUCINA	PRIORITA MINIMA	0,00	0,00	2.600.000,00	0,00	2.600.000,00																
L80008750178202100176			2023	ARCHINI PIERPAOLA	SI	NO	03	017	204	ITC47	NUOVA REALIZZAZIONE	INFRASTRUTTURE DI TRASPORTO STRADALI	PERCORSO CICLABILE DELLA VALLE SABBIA - II STRALCIO - DA VOBARNO A SABBIO CHIESE	PRIORITA MINIMA	0,00	0,00	500.000,00	0,00	500.000,00																
L80008750178202100177			2023	ARCHINI PIERPAOLA	SI	NO	03	017	037	ITC47	NUOVA REALIZZAZIONE	INFRASTRUTTURE DI TRASPORTO STRADALI	S.P. 73 - S.P. 21 REALIZZAZIONE VARIANTE DI COLLEGAMENTO IN COMUNE DI CAPRIANO DEL COLLE - II LOTTO	PRIORITA MINIMA	0,00	0,00	1.850.000,00	0,00	1.850.000,00																
L80008750178202100178			2023	ARCHINI PIERPAOLA	SI	NO	03	017	029	ITC47	NUOVA REALIZZAZIONE	INFRASTRUTTURE DI TRASPORTO STRADALI	S.P. BS 11 "PADANA SUPERIORE" - TANGENZIALE SUD DI BRESCIA - COSTRUZIONE NUOVA TRATTA DI COLLEGAMENTO CON LA CIRCONVALLAZIONE DI OSPITALETTO E LA NUOVA S.P. BS 11(COLLEGAMENTO BREBEMI - TANGENZIALE SUD)	PRIORITA MINIMA	0,00	0,00	2.000.000,00	0,00	2.000.000,00																
L80008750178202100179			2023	ARCHINI PIERPAOLA	SI	NO	03	017	052	ITC47	NUOVA REALIZZAZIONE	INFRASTRUTTURE DI TRASPORTO STRADALI	S.P. 61 " CHIARI - PONTOLIO" COSTRUZIONE VARIANTE ALLA FRAZIONE SANTELLONE IN COMUNE DI CHIARI	PRIORITA MINIMA	0,00	0,00	2.600.000,00	0,00	2.600.000,00																

L80008750178202100180			2023	ARCHINI PIERPAOLA	SI	NO	03	017	029	ITC47	NUOVA REALIZZAZIONE	INFRASTRUTTURE DI TRASPORTO STRADALI	S.P. BS 237 "DEL CAFFARO" - DEVIANTE TRA COMUNE DI BRESCIA E COMUNE DI BOVEZZO	PRIORITA MINIMA	0,00	0,00	3.400.000,00	0,00	3.400.000,00	0,00		
L80008750178202100181			2023	ARCHINI PIERPAOLA	SI	NO	03	017	029	ITC47	NUOVA REALIZZAZIONE	INFRASTRUTTURE DI TRASPORTO STRADALI	S.P. BS 45 BIS "GARDESANA OCCIDENTALE" REALIZZAZIONE COLLEGAMENTO DEVIANTE ALL'ABITATO DI S.ZENO E VIA MAGGIA A BRESCIA	PRIORITA MINIMA	0,00	0,00	20.500.000,00	0,00	20.500.000,00	0,00		
L80008750178202100184			2023	MAZZOLI GIOVAN MARIA	SI	NO	03	017	029	ITC47	MANUTENZIONE STRAORDINARIA	INFRASTRUTTURE SOCIALI DIREZIONALI E AMMINISTRATIVE	INTERVENTI DI MANUTENZIONE STRAORDINARIA DI SINGOLO IMP'ORTO INFERIORE A 100.000,00 EURO	PRIORITA MASSIMA	0,00	0,00	800.000,00	0,00	800.000,00	0,00		
L80008750178202100182			2023	MAZZOLI GIOVAN MARIA	SI	NO	03	017	029	ITC47	MANUTENZIONE STRAORDINARIA	INFRASTRUTTURE SOCIALI SOCIALI E SCOLASTICHE	I.I.S. FORTUNY- MORETTO IN COMUNE DI BRESCIA - INTERVENTI ANTISISMICI E DI MANUTENZIONE STRAORDINARIA	PRIORITA MASSIMA	0,00	0,00	1.000.000,00	0,00	1.000.000,00	0,00		
L80008750178202100183			2023	MAZZOLI GIOVAN MARIA	SI	NO	03	017	029	ITC47	MANUTENZIONE STRAORDINARIA	INFRASTRUTTURE SOCIALI SOCIALI E SCOLASTICHE	I.I.S. "LUNARDI" IN COMUNE DI BRESCIA. INTERVENTI ANTISISMICI E DI MANUTENZIONE STRAORDINARIA STRALCIO	PRIORITA MASSIMA	0,00	0,00	1.000.000,00	0,00	1.000.000,00	0,00		
L80008750178202100184			2023	MAZZOLI GIOVAN MARIA	SI	NO	03	017	029	ITC47	MANUTENZIONE STRAORDINARIA	INFRASTRUTTURE SOCIALI SOCIALI E SCOLASTICHE	LICEO COPERNICO IN COMUNE DI BRESCIA. LAVORI DI ADEGUAMENTO ANTISISMICO II STRALCIO	PRIORITA MASSIMA	0,00	0,00	2.500.000,00	0,00	2.500.000,00	0,00		
L80008750178202100185			2023	MAZZOLI GIOVAN MARIA	SI	NO	03	017	133	ITC47	AMPLIAMENTO O POTENZIAMENTO	INFRASTRUTTURE SOCIALI SOCIALI E SCOLASTICHE	I.I.S."MARZOLI" IN COMUNE DI PALAZZOLO S/O- AMPLIAMENTO	PRIORITA MEDIA	0,00	0,00	1.200.000,00	0,00	1.200.000,00	0,00		
L80008750178202100186			2023	MAZZOLI GIOVAN MARIA	SI	NO	03	017	065	ITC47	NUOVA REALIZZAZIONE	INFRASTRUTTURE SOCIALI SOCIALI E SCOLASTICHE	I.I.S. "OLIVELLI" IN COMUNE DI DARFO B.T. - REALIZZAZIONE NUOVA PALESTRA	PRIORITA MINIMA	0,00	0,00	1.200.000,00	0,00	1.200.000,00	0,00		
L80008750178202100187			2023	MAZZOLI GIOVAN MARIA	SI	NO	03	017	170	ITC47	NUOVA REALIZZAZIONE	INFRASTRUTTURE SOCIALI SOCIALI E SCOLASTICHE	LICEO FERMI IN COMUNE DI SALO - REALIZZAZIONE NUOVA PALESTRA	PRIORITA MINIMA	0,00	0,00	1.200.000,00	0,00	1.200.000,00	0,00		

			2023	MAZZOLI GIOVAN MARIA	SI	NO	03	017	029	ITC47	MANUTENZIONE STRAORDINARIA	INFRASTRUTTURE SOCIALI SOCIALI E SCOLASTICHE	I.I.S. GOLGI IN COMUNE DI BRESCIA. LAVORI DI MANUTENZIONE STRAORDINARIA	PRIORITA MASSIMA	0,00	0,00	1.000.000,00	0,00	1.000.000,00	0,00													
L80008750178202100188			2023	MAZZOLI GIOVAN MARIA	SI	NO	03	017	029	ITC47	MANUTENZIONE STRAORDINARIA	INFRASTRUTTURE SOCIALI SOCIALI E SCOLASTICHE	I.I.S. ABBA-BALLINI" IN COMUNE DI BRESCIA. - LAVORI DI ADEGUAMENTO ANTISISMICO III STRALCIO	PRIORITA MASSIMA	0,00	0,00	2.000.000,00	0,00	2.000.000,00	0,00													
L80008750178202100190			2023	MAZZOLI GIOVAN MARIA	SI	NO	03	017	029	ITC47	MANUTENZIONE STRAORDINARIA	INFRASTRUTTURE SOCIALI SOCIALI E SCOLASTICHE	I.I.S. CASTELLI IN COMUNE DI BRESCIA. LAVORI DI ADEGUAMENTO ANTISISMICO III STRALCIO	PRIORITA MASSIMA	0,00	0,00	2.500.000,00	0,00	2.500.000,00	0,00													
L80008750178202100191			2023	MAZZOLI GIOVAN MARIA	SI	NO	03	017	029	ITC47	MANUTENZIONE STRAORDINARIA	INFRASTRUTTURE SOCIALI SOCIALI E SCOLASTICHE	I.I.S. TARTAGLIA-OLIVIERI IN COMUNE DI BRESCIA. LAVORI DI ADEGUAMENTO ANTISISMICO II STRALCIO	PRIORITA MASSIMA	0,00	0,00	3.000.000,00	0,00	3.000.000,00	0,00													
L80008750178202100192			2023	MAZZOLI GIOVAN MARIA	SI	NO	03	017	092	ITC47	AMPLIAMENTO O POTENZIAMENTO	INFRASTRUTTURE SOCIALI SOCIALI E SCOLASTICHE	I.T.I.S. CEREBOTANI IN COMUNE DI LONATO D.G. - LAVORI DI ADEGUAMENTO ANTISISMICO. III STRALCIO	PRIORITA MEDIA	0,00	0,00	500.000,00	0,00	500.000,00	0,00													
L80008750178202100193			2023	MAZZOLI GIOVAN MARIA	SI	NO	03	017	125	ITC47	NUOVA REALIZZAZIONE	INFRASTRUTTURE SOCIALI SOCIALI E SCOLASTICHE	I.I.S. "COSSALI" IN COMUNE DI ORZINUOVI - REALIZZAZIONE NUOVO EDIFICIO SCOLASTICO III LOTTO -	PRIORITA MINIMA	0,00	0,00	1.300.000,00	0,00	1.300.000,00	0,00													
L80008750178202100195			2023	MAZZOLI GIOVAN MARIA	SI	NO	03	017	029	ITC47	MANUTENZIONE STRAORDINARIA	INFRASTRUTTURE SOCIALI SOCIALI E SCOLASTICHE	INTERVENTI STRAORDINARIA DI SINGOLO IMPORTO INFERIORE A 100.000,00 EURO	PRIORITA MASSIMA	0,00	0,00	1.600.000,00	0,00	1.600.000,00	0,00													

INTERVENTI RICOMPRESI NELL'ELENCO ANNUALE

Codice Unico Intervento - CUI	CUP	Descrizione dell'intervento	Responsabile del procedimento	Importo annualità	Importo intervento	Finalità (Tabella E.1)	Livello di priorità	Conformità Urbanistica	Verifica vincoli ambientali	Livello di progettazione (Tabella E.2)	CENTRALE DI COMMITTEZZA O SOGGETTO AGGREGATORE AL QUALE SI INTENDE DELEGARE LA PROCEDURA DI AFFIDAMENTO		Intervento aggiunto o variato a seguito di modifica programma (*)
											codice AUSA	denominazione	
L80008750178202100001	H77H18001550004	BITUMATURA STRAORDINARIA DELLE STRADE PROVINCIALI - D.M. 49/2018 - ANNO 2021 - APPLICATIVO DI ACCORDO QUADRO	ONGARO GIUSEPPE	4.660.762,49	4.660.762,49	CPA - CONSERVAZIONE DEL PATRIMONIO	PRIORITA MASSIMA	SI	NO	PROGETTO DI FATTIBILITA' TECNICO - ECONOMICA: "DOCUMENTO DI FATTIBILITA' DELLE ALTERNATIVE PROGETTUALI".	0000242074	PROVINCIA DI BRESCIA - CENTRALE UNICA DI COMMITTEZZA DI AREA VASTA	
L80008750178202100002	H67H20001580001	MANUTENZIONE STRAORDINARIA ALLE STRADE PROVINCIALI PER LA SOSTITUZIONE E POSA DI RETI DI PROTEZIONE DEI VERSANTI - ZONA MONTAGNA 7 - FONDI D.M. DEL 224 29/05/2020 - ANNO 2020 -	ZAVANELLA LUISA	259.623,93	259.623,93	CPA - CONSERVAZIONE DEL PATRIMONIO	PRIORITA MASSIMA	SI	NO	PROGETTO DI FATTIBILITA' TECNICO - ECONOMICA: "DOCUMENTO DI FATTIBILITA' DELLE ALTERNATIVE PROGETTUALI".	0000242074	PROVINCIA DI BRESCIA - CENTRALE UNICA DI COMMITTEZZA DI AREA VASTA	
L80008750178202100003	H77H20001220001	MANUTENZIONE STRAORDINARIA ALLE STRADE PROVINCIALI PER LA SOSTITUZIONE E POSA DI BARRIERE GUARD RAILS - LOTTO 1- FONDI D.M. 123/2020 - ANNO 2021	SAVOLDI ENRICA	239.980,00	239.980,00	CPA - CONSERVAZIONE DEL PATRIMONIO	PRIORITA MASSIMA	SI	NO	PROGETTO DI FATTIBILITA' TECNICO - ECONOMICA: "DOCUMENTO DI FATTIBILITA' DELLE ALTERNATIVE PROGETTUALI".	0000242074	PROVINCIA DI BRESCIA - CENTRALE UNICA DI COMMITTEZZA DI AREA VASTA	
L80008750178202100004	H47H20001400001	MANUTENZIONE STRAORDINARIA ALLE STRADE PROVINCIALI PER LA SOSTITUZIONE E POSA DI BARRIERE GUARD RAILS - LOTTO 2- FONDI D.M. 123/2020 - ANNO 2021	SAVOLDI ENRICA	239.981,00	239.981,00	CPA - CONSERVAZIONE DEL PATRIMONIO	PRIORITA MASSIMA	SI	NO	PROGETTO DI FATTIBILITA' TECNICO - ECONOMICA: "DOCUMENTO DI FATTIBILITA' DELLE ALTERNATIVE PROGETTUALI".	0000242074	PROVINCIA DI BRESCIA - CENTRALE UNICA DI COMMITTEZZA DI AREA VASTA	
L80008750178202100005	H87H20001500001	MANUTENZIONE STRAORDINARIA ALLE STRADE PROVINCIALI PER LA SOSTITUZIONE E POSA DI BARRIERE GUARD RAILS - LOTTO 3- FONDI D.M. 123/2020 - ANNO 2021	SAVOLDI ENRICA	239.981,00	239.981,00	CPA - CONSERVAZIONE DEL PATRIMONIO	PRIORITA MASSIMA	SI	NO	PROGETTO DI FATTIBILITA' TECNICO - ECONOMICA: "DOCUMENTO DI FATTIBILITA' DELLE ALTERNATIVE PROGETTUALI".	0000242074	PROVINCIA DI BRESCIA - CENTRALE UNICA DI COMMITTEZZA DI AREA VASTA	
L80008750178202100006	H77H20001230001	MANUTENZIONE STRAORDINARIA ALLE STRADE PROVINCIALI PER LA SOSTITUZIONE E POSA DI BARRIERE GUARD RAILS - LOTTO 4- FONDI D.M. 123/2020 - ANNO 2021	SAVOLDI ENRICA	239.981,00	239.981,00	CPA - CONSERVAZIONE DEL PATRIMONIO	PRIORITA MASSIMA	SI	NO	PROGETTO DI FATTIBILITA' TECNICO - ECONOMICA: "DOCUMENTO DI FATTIBILITA' DELLE ALTERNATIVE PROGETTUALI".	0000242074	PROVINCIA DI BRESCIA - CENTRALE UNICA DI COMMITTEZZA DI AREA VASTA	
L80008750178202100007	H57H20001380001	MANUTENZIONE STRAORDINARIA ALLE STRADE PROVINCIALI PER LA SOSTITUZIONE E POSA DI BARRIERE GUARD RAILS - LOTTO 5- FONDI D.M. 224/2020 - ANNO 2021	ZAVANELLA LUISA	320.711,91	320.711,91	CPA - CONSERVAZIONE DEL PATRIMONIO	PRIORITA MASSIMA	SI	NO	PROGETTO DI FATTIBILITA' TECNICO - ECONOMICA: "DOCUMENTO DI FATTIBILITA' DELLE ALTERNATIVE PROGETTUALI".	0000242074	PROVINCIA DI BRESCIA - CENTRALE UNICA DI COMMITTEZZA DI AREA VASTA	
L80008750178202100008	H97H20001520001	MANUTENZIONE STRAORDINARIA ALLE STRADE PROVINCIALI PER LA SOSTITUZIONE E POSA DI BARRIERE GUARD RAILS - LOTTO 6- FONDI D.M. 123/2020 - ANNO 2021	ZAVANELLA LUISA	320.711,91	320.711,91	CPA - CONSERVAZIONE DEL PATRIMONIO	PRIORITA MASSIMA	SI	NO	PROGETTO DI FATTIBILITA' TECNICO - ECONOMICA: "DOCUMENTO DI FATTIBILITA' DELLE ALTERNATIVE PROGETTUALI".	0000242074	PROVINCIA DI BRESCIA - CENTRALE UNICA DI COMMITTEZZA DI AREA VASTA	

L8000875017820210009	H37H20001740001	MANUTENZIONE STRAORDINARIA ALLE STRADE PROVINCIALI PER LA SOSTITUZIONE E POSA DI BARRIERE GUARD RAILS - LOTTO 7- FONDI D.M. 123/2020 - ANNO 2021	ZAVANELLA LUISA	239.980,00	239.980,00	CPA - CONSERVAZIONE DEL PATRIMONIO	PRIORITA MASSIMA	SI	NO	PROGETTO DI FATTIBILITA' TECNICO - ECONOMICA: "DOCUMENTO DI FATTIBILITA' DELLE ALTERNATIVE PROGETTUALI".	242074	PROVINCIA DI BRESCIA - CENTRALE UNICA DI COMMITTENZA DI AREA VASTA	
L80008750178202100010	H47H20001410001	MANUTENZIONE STRAORDINARIA ALLE STRADE PROVINCIALI PER LA SOSTITUZIONE E POSA DI BARRIERE GUARD RAILS - LOTTO 8- FONDI D.M. 123/2020 - ANNO 2021	ZAVANELLA LUISA	240.639,54	240.639,54	CPA - CONSERVAZIONE DEL PATRIMONIO	PRIORITA MASSIMA	SI	NO	PROGETTO DI FATTIBILITA' TECNICO - ECONOMICA: "DOCUMENTO DI FATTIBILITA' DELLE ALTERNATIVE PROGETTUALI".	0000242074	PROVINCIA DI BRESCIA - CENTRALE UNICA DI COMMITTENZA DI AREA VASTA	
L80008750178202100011	H67H21000240003	S.P. IX "QUINZANESE" MANUTENZIONE STRAORDINARIA DEL TRATTO DAL KM 7+275 AL KM 7+381 IN ADIACENZA AL VASO GARZETTA IN COMUNE DI FLERO	ARCHINI PIERPAOLA	450.000,00	450.000,00	CPA - CONSERVAZIONE DEL PATRIMONIO	PRIORITA MASSIMA	SI	NO	PROGETTO DI FATTIBILITA' TECNICO - ECONOMICA: "DOCUMENTO DI FATTIBILITA' DELLE ALTERNATIVE PROGETTUALI".	0000242074	PROVINCIA DI BRESCIA - CENTRALE UNICA DI COMMITTENZA DI AREA VASTA	
L80008750178202100012	H67H21000250003	SP 38 - INTERVENTO DI MESSA IN SICUREZZA DEL VERSANTE DAL KM 0+850 AL KM 1+000 ALL'ESTERNO DELLA GALLERIA FORRA 3 A PROTEZIONE DEL TRATTO DI STRADA PROVINCIALE SOTTOSTANTE IN COMUNE DI TREMOSINE	SAVOLDI ENRICA	300.000,00	300.000,00	CPA - CONSERVAZIONE DEL PATRIMONIO	PRIORITA MASSIMA	SI	SI	PROGETTO DI FATTIBILITA' TECNICO - ECONOMICA: "DOCUMENTO DI FATTIBILITA' DELLE ALTERNATIVE PROGETTUALI".	0000242074	PROVINCIA DI BRESCIA - CENTRALE UNICA DI COMMITTENZA DI AREA VASTA	
L80008750178202100013	H67H21000250003	SP 38 - INTERVENTO URGENTE DI MESSA IN SICUREZZA DEL VERSANTE DAL KM 2+600 AL KM 4+600 IN COMUNE DI TREMOSINE	SAVOLDI ENRICA	600.000,00	600.000,00	CPA - CONSERVAZIONE DEL PATRIMONIO	PRIORITA MASSIMA	SI	SI	PROGETTO DI FATTIBILITA' TECNICO - ECONOMICA: "DOCUMENTO DI FATTIBILITA' DELLE ALTERNATIVE PROGETTUALI".	0000242074	PROVINCIA DI BRESCIA - CENTRALE UNICA DI COMMITTENZA DI AREA VASTA	
L80008750178202100014	H97H21000150003	SP BS 469 "SEBINA OCCIDENTALE" - MANUTENZIONE STRAORDINARIA DEL PONTE AL KM 45+020 IN COMUNE DI URAGO D'OGGIO	ZAVANELLA LUISA	100.000,00	100.000,00	CPA - CONSERVAZIONE DEL PATRIMONIO	PRIORITA MASSIMA	SI	SI	PROGETTO DI FATTIBILITA' TECNICO - ECONOMICA: "DOCUMENTO DI FATTIBILITA' DELLE ALTERNATIVE PROGETTUALI".	0000242074	PROVINCIA DI BRESCIA - CENTRALE UNICA DI COMMITTENZA DI AREA VASTA	
L80008750178202100015	H87H21000160003	EX S.S. 42 - MANUTENZIONE STRAORDINARIA, PARZIALE RICOSTRUZIONE ED ALLARGAMENTO DEL PONTE AL KM 103+402 IN COMUNE DI CEDEGOLO	SAVOLDI ENRICA	150.000,00	150.000,00	CPA - CONSERVAZIONE DEL PATRIMONIO	PRIORITA MASSIMA	SI	SI	PROGETTO DI FATTIBILITA' TECNICO - ECONOMICA: "DOCUMENTO DI FATTIBILITA' DELLE ALTERNATIVE PROGETTUALI".	0000242074	PROVINCIA DI BRESCIA - CENTRALE UNICA DI COMMITTENZA DI AREA VASTA	
L80008750178202100016	H47H21000040003	SP BS 510 "SEBINA ORIENTALE" MANUTENZIONE STRAORDINARIA DEL PONTE AL KM 30+670 IN COMUNE DI MARONE/VELLO	ARCHINI PIERPAOLA	700.000,00	700.000,00	CPA - CONSERVAZIONE DEL PATRIMONIO	PRIORITA MASSIMA	SI	SI	PROGETTO DI FATTIBILITA' TECNICO - ECONOMICA: "DOCUMENTO DI FATTIBILITA' DELLE ALTERNATIVE PROGETTUALI".	0000242074	PROVINCIA DI BRESCIA - CENTRALE UNICA DI COMMITTENZA DI AREA VASTA	
L80008750178202100017	H77H21000170003	SP BS 345 "DELLE TRE VALLI" MANUTENZIONE STRAORDINARIA DEL PONTE AL KM 91+000 IN COMUNE DI CIVIDATE CAMUNO	ONGARO GIUSEPPE	300.000,00	300.000,00	CPA - CONSERVAZIONE DEL PATRIMONIO	PRIORITA MASSIMA	SI	SI	PROGETTO DI FATTIBILITA' TECNICO - ECONOMICA: "DOCUMENTO DI FATTIBILITA' DELLE ALTERNATIVE PROGETTUALI".	0000242074	PROVINCIA DI BRESCIA - CENTRALE UNICA DI COMMITTENZA DI AREA VASTA	

L80008750178202100018	H47H2100030003	SP 32 MARONE - ZONE - MANUTENZIONE STRAORDINARIA DEI PONTI AL KM 7+256 E AL KM 6+396 IN COMUNE DI ZONE	ARCHINI PIERPAOLA	650.000,00	650.000,00	CPA - CONSERVAZIONE DEL PATRIMONIO	PRIORITA MASSIMA	SI	SI	PROGETTO DI FATTIBILITA' TECNICO - ECONOMICA: "DOCUMENTO DI FATTIBILITA' DELLE ALTERNATIVE PROGETTUALI".	0000242074	PROVINCIA DI BRESCIA - CENTRALE UNICA DI COMMITTENZA DI AREA VASTA	
L80008750178202100019	H77H21000180003	SP BS 237 "DEL CAFFARO" - MANUTENZIONE CONSERVATIVA DEL PONTE AL KM 55+772 IN LOCALITA' PONTE CAFFARO	SAVOLDI ENRICA	200.000,00	200.000,00	CPA - CONSERVAZIONE DEL PATRIMONIO	PRIORITA MASSIMA	SI	SI	PROGETTO DI FATTIBILITA' TECNICO - ECONOMICA: "DOCUMENTO DI FATTIBILITA' DELLE ALTERNATIVE PROGETTUALI".	0000242074	PROVINCIA DI BRESCIA - CENTRALE UNICA DI COMMITTENZA DI AREA VASTA	
L80008750178202100020	H77H21000190002	S.P. 92 "MALEGNO - LOZIO" - MESSA IN SICUREZZA PONTE IN COMUNE DI MALEGNO	ARCHINI PIERPAOLA	500.000,00	500.000,00	CPA - CONSERVAZIONE DEL PATRIMONIO	PRIORITA MASSIMA	SI	SI	PROGETTO DI FATTIBILITA' TECNICO - ECONOMICA: "DOCUMENTO DI FATTIBILITA' DELLE ALTERNATIVE PROGETTUALI".	0000242074	PROVINCIA DI BRESCIA - CENTRALE UNICA DI COMMITTENZA DI AREA VASTA	
L80008750178202100021	H77H2000040004	SP 21 TRAVAGLIATO BAGNOLO MELLA MANUTENZIONE STRAORDINARIA DEL PONTE AL KM. 12+600 IN COMUNE DI CAPRIANO DEL COLLE.	ARCHINI PIERPAOLA	463.600,00	463.600,00	CPA - CONSERVAZIONE DEL PATRIMONIO	PRIORITA MASSIMA	SI	SI	PROGETTO DI FATTIBILITA' TECNICO - ECONOMICA: "DOCUMENTO DI FATTIBILITA' DELLE ALTERNATIVE PROGETTUALI".	0000242074	PROVINCIA DI BRESCIA - CENTRALE UNICA DI COMMITTENZA DI AREA VASTA	
L80008750178202100022	H87H21000150003	SP BS 11 - PADANA SUPERIORE - TANGENZIALE SUD DI BRESCIA - SISTEMAZIONE PONTI AI KM 11+950 - KM 11+500 - KM 10+900 IN COMUNE DI BRESCIA	ARCHINI PIERPAOLA	250.000,00	250.000,00	CPA - CONSERVAZIONE DEL PATRIMONIO	PRIORITA MASSIMA	SI	NO	PROGETTO DI FATTIBILITA' TECNICO - ECONOMICA: "DOCUMENTO DI FATTIBILITA' DELLE ALTERNATIVE PROGETTUALI".	0000242074	PROVINCIA DI BRESCIA - CENTRALE UNICA DI COMMITTENZA DI AREA VASTA	
L80008750178202100023	H47H20002190002	SP I - PISOGNE - DARFO BOARIO TERME - MANUTENZIONE STRAORDINARIA AL PONTE POSTO AL KM. 41+760 NEL COMUNE DI PIAN CAMUNO	ONGARO GIUSEPPE	1.000.000,00	1.000.000,00	CPA - CONSERVAZIONE DEL PATRIMONIO	PRIORITA MASSIMA	SI	SI	PROGETTO DI FATTIBILITA' TECNICO - ECONOMICA: "DOCUMENTO DI FATTIBILITA' DELLE ALTERNATIVE PROGETTUALI".	0000242074	PROVINCIA DI BRESCIA - CENTRALE UNICA DI COMMITTENZA DI AREA VASTA	
L80008750178202100024	H17H20002320002	S.P. BS 510 QUINQUIES SEBINA ORIENTALE RACCORDO SP BS 11 TS MANUTENZIONE STRAORDINARIA DEL PONTE AL KM. 2+146 COMUNE DI CASTEGNATO	ARCHINI PIERPAOLA	350.000,00	350.000,00	CPA - CONSERVAZIONE DEL PATRIMONIO	PRIORITA MASSIMA	SI	NO	PROGETTO DI FATTIBILITA' TECNICO - ECONOMICA: "DOCUMENTO DI FATTIBILITA' DELLE ALTERNATIVE PROGETTUALI".	0000242074	PROVINCIA DI BRESCIA - CENTRALE UNICA DI COMMITTENZA DI AREA VASTA	
L80008750178202100025	H87H20001890002	S.P. 11 ORZINUOVI - ACQUAFREDDA MANUTENZIONE STRAORDINARIA DEL PONTE AL KM. 27+470 IN COMUNE DI PAVONE MELLA	ZAVANELLA LUISA	400.000,00	400.000,00	CPA - CONSERVAZIONE DEL PATRIMONIO	PRIORITA MASSIMA	SI	SI	PROGETTO DI FATTIBILITA' TECNICO - ECONOMICA: "DOCUMENTO DI FATTIBILITA' DELLE ALTERNATIVE PROGETTUALI".	0000242074	PROVINCIA DI BRESCIA - CENTRALE UNICA DI COMMITTENZA DI AREA VASTA	
L80008750178202100026	H47H20002180002	S.P. 8 PIANCOGNO - ESINE - BIENNO. MANUTENZIONE STRAORDINARIA DEL PONTE AL KM. 0+730 IN COMUNE DI ESINE.	SAVOLDI ENRICA	220.000,00	220.000,00	CPA - CONSERVAZIONE DEL PATRIMONIO	PRIORITA MASSIMA	SI	SI	PROGETTO DI FATTIBILITA' TECNICO - ECONOMICA: "DOCUMENTO DI FATTIBILITA' DELLE ALTERNATIVE PROGETTUALI".	0000242074	PROVINCIA DI BRESCIA - CENTRALE UNICA DI COMMITTENZA DI AREA VASTA	

L80008750178202100027	H17H20002330002	MANUTENZIONE STRAORDINARIA DEI PONTI DELLO SVINCOLO DI CASTEGNATO: - S.P. BS 11 TS PADANA SUPERIORE TANGENZIALE SUD AL KM. 0+000 S.P. BS 11 TS PADANA SUPERIORE AL KM. 226+799 S.P. BS 510 QUINQUE SEBINA ORIENTALE AL KM. 0+000	ZAVANELLA LUISA	250.000,00	250.000,00	CPA - CONSERVAZIONE DEL PATRIMONIO	PRIORITA MASSIMA	SI	NO	PROGETTO DI FATTIBILITA' TECNICO - ECONOMICA: "DOCUMENTO DI FATTIBILITA' DELLE ALTERNATIVE PROGETTUALI".	0000242074	PROVINCIA DI BRESCIA - CENTRALE UNICA DI COMMITTENZA DI AREA VASTA	
L80008750178202100028	H97H20002140002	S.P. 116 VIRLE TREPONTI - VILLANUOVA S/C. CIRCOLAZIONE ROTATORIA INTERSEZIONE CON BRETELLA DI COLLEGAMENTO ALLA S.S. 45 BIS, LOCALITA' SCAIOLA IN COMUNE DI NUVOLERA	ONGARO GIUSEPPE	500.000,00	500.000,00	MIS - MIGLIORAMENTO E INCREMENTO DI SERVIZIO	PRIORITA MASSIMA	SI	NO	PROGETTO DI FATTIBILITA' TECNICO - ECONOMICA: "DOCUMENTO DI FATTIBILITA' DELLE ALTERNATIVE PROGETTUALI".	0000242074	PROVINCIA DI BRESCIA - CENTRALE UNICA DI COMMITTENZA DI AREA VASTA	
L80008750178202100029	H37H20002300002	S.P. 11 MANUTENZIONE STRAORDINARIA SOVRAPPASSO FERROVIARIO IN COMUNE DI VEROLANUOVA KM 16+800	ZAVANELLA LUISA	400.000,00	400.000,00	CPA - CONSERVAZIONE DEL PATRIMONIO	PRIORITA MASSIMA	SI	SI	PROGETTO DI FATTIBILITA' TECNICO - ECONOMICA: "DOCUMENTO DI FATTIBILITA' DELLE ALTERNATIVE PROGETTUALI".	0000242074	PROVINCIA DI BRESCIA - CENTRALE UNICA DI COMMITTENZA DI AREA VASTA	
L80008750178202100030	H17H20002310002	S.P. 237 DEL CAFFARO. MANUTENZIONE STRAORDINARIA PONTE KM. 25+066 IN COMUNE DI ODOLO	ONGARO GIUSEPPE	1.000.000,00	1.000.000,00	CPA - CONSERVAZIONE DEL PATRIMONIO	PRIORITA MASSIMA	SI	SI	PROGETTO DI FATTIBILITA' TECNICO - ECONOMICA: "DOCUMENTO DI FATTIBILITA' DELLE ALTERNATIVE PROGETTUALI".	0000242074	PROVINCIA DI BRESCIA - CENTRALE UNICA DI COMMITTENZA DI AREA VASTA	
L80008750178202100031	H47H21000130002	S.P. 8 "PIANCOGNO-ESINE - BIENNO" REALIZZAZIONE NUOVA INTERSEZIONE A CIRCOLAZIONE ROTATORIA AL KM 1+000 IN COMUNE DI ESINE	ARCHINI PIERPAOLA	220.000,00	220.000,00	MIS - MIGLIORAMENTO E INCREMENTO DI SERVIZIO	PRIORITA MASSIMA	SI	SI	PROGETTO DI FATTIBILITA' TECNICO - ECONOMICA: "DOCUMENTO DI FATTIBILITA' DELLE ALTERNATIVE PROGETTUALI".	0000242074	PROVINCIA DI BRESCIA - CENTRALE UNICA DI COMMITTENZA DI AREA VASTA	
L80008750178202100032	H87H21000130002	S.P. 11 "ORZINUOVI - ACQUAFREDDA" - ALLARGAMENTO DAL KM 10+600 AL KM 11+670 IN COMUNE DI BORGIO SAN GIACOMO	ARCHINI PIERPAOLA	300.000,00	300.000,00	MIS - MIGLIORAMENTO E INCREMENTO DI SERVIZIO	PRIORITA MASSIMA	SI	NO	PROGETTO DI FATTIBILITA' TECNICO - ECONOMICA: "DOCUMENTO DI FATTIBILITA' DELLE ALTERNATIVE PROGETTUALI".	0000242074	PROVINCIA DI BRESCIA - CENTRALE UNICA DI COMMITTENZA DI AREA VASTA	
L80008750178202100033	H67H21000270002	S.P. BS 237 "DEL CAFFARO" - REALIZZAZIONE DI NUOVA INTERSEZIONE A CIRCOLAZIONE ROTATORIA AL KM 6+200 - INTERSEZIONE VIA SAN MARCO DI CORTINE IN COMUNE DI NAVE	ARCHINI PIERPAOLA	320.000,00	320.000,00	MIS - MIGLIORAMENTO E INCREMENTO DI SERVIZIO	PRIORITA MASSIMA	SI	NO	PROGETTO DI FATTIBILITA' TECNICO - ECONOMICA: "DOCUMENTO DI FATTIBILITA' DELLE ALTERNATIVE PROGETTUALI".	0000242074	PROVINCIA DI BRESCIA - CENTRALE UNICA DI COMMITTENZA DI AREA VASTA	
L80008750178202100034	H67H21000280003	SPBS 510QUINQUES SEBINA ORIENTALE "RACCORDO SPBS11 TS" - MANUTENZIONE STRAORDINARIA DEL PONTE AL KM 0+848 IN COMUNE DI GUSSAGO	ARCHINI PIERPAOLA	140.000,00	140.000,00	CPA - CONSERVAZIONE DEL PATRIMONIO	PRIORITA MASSIMA	SI	NO	PROGETTO DI FATTIBILITA' TECNICO - ECONOMICA: "DOCUMENTO DI FATTIBILITA' DELLE ALTERNATIVE PROGETTUALI".	0000242074	PROVINCIA DI BRESCIA - CENTRALE UNICA DI COMMITTENZA DI AREA VASTA	
L80008750178202100035	H87H21000140003	SPBS 11TS PADANA SUPERIORE TANGENZIALE SUD - MANUTENZIONE STRAORDINARIA DEI PONTI AL KM 12+850 NEL COMUNE DI BRESCIA	ARCHINI PIERPAOLA	86.276,00	86.276,00	CPA - CONSERVAZIONE DEL PATRIMONIO	PRIORITA MASSIMA	SI	NO	PROGETTO DI FATTIBILITA' TECNICO - ECONOMICA: "DOCUMENTO DI FATTIBILITA' DELLE ALTERNATIVE PROGETTUALI".	0000242074	0000242074	

L80008750178202100036	H57H21000120003	S.P. III BROZZO NOZZA. RETTIFICA DELLA SEDE STRADALE DAL KM. 37+600 AL KM. 37+800 A SEGUITO DI CEDIMENTO STRUTTURALE DEL PIANO VIABILE ESISTENTE AVVENUTO AL KM. 37+700 IN COMUNE DI CASTO.	ARCHINI PIERPAOLA	160.000,00	160.000,00	CPA - CONSERVAZIONE DEL PATRIMONIO	PRIORITA MASSIMA	SI	SI	PROGETTO DI FATTIBILITA' TECNICO - ECONOMICA: "DOCUMENTO DI FATTIBILITA' DELLE ALTERNATIVE PROGETTUALI".	0000242074	PROVINCIA DI BRESCIA - CENTRALE UNICA DI COMMITTENZA DI AREA VASTA	
L80008750178202100037	H37H21000220002	S.P. 6 "CEDEGOLO-CEVO-SAVIORE DELL'ADAMELLO" SISTEMAZIONE DEL CEDIMENTO AL KM. 11+250 IN CORRISPONDENZA DELLA FRANA DI CEVO E CONTESTUALE COMPLETAMENTO DELLA CICLABILE IN FASE DI REALIZZAZIONE FRA CEVO E SAVIORE DELL'ADAMELLO	SAVOLDI ENRICA	500.000,00	500.000,00	CPA - CONSERVAZIONE DEL PATRIMONIO	PRIORITA MASSIMA	SI	SI	PROGETTO DI FATTIBILITA' TECNICO - ECONOMICA: "DOCUMENTO DI FATTIBILITA' DELLE ALTERNATIVE PROGETTUALI".	0000242074	PROVINCIA DI BRESCIA - CENTRALE UNICA DI COMMITTENZA DI AREA VASTA	
L80008750178202100038	H37H20002290002	SP 50 TAVERNOLE NOZZA MESSA IN SICUREZZA E RIQUALIFICAZIONE DELLA SEDE STRADALE NEL TERRITORIO DEL COMUNE DI MARMENTINO.	ONGARO GIUSEPPE	3.000.000,00	3.000.000,00	MIS - MIGLIORAMENTO E INCREMENTO DI SERVIZIO	PRIORITA MEDIA	SI	SI	PROGETTO DI FATTIBILITA' TECNICO - ECONOMICA: "DOCUMENTO DI FATTIBILITA' DELLE ALTERNATIVE PROGETTUALI".	0000242074	PROVINCIA DI BRESCIA - CENTRALE UNICA DI COMMITTENZA DI AREA VASTA	
L80008750178202100039	H97H21000140002	S.P. 50 "TAVERNOLE - NOZZA" - MESSA IN SICUREZZA E RIQUALIFICAZIONE DELLA SEDE STRADALE NEI COMUNI DI TAVERNOLE, PERTICA ALTA E VESTONE	ARCHINI PIERPAOLA	1.000.000,00	1.000.000,00	MIS - MIGLIORAMENTO E INCREMENTO DI SERVIZIO	PRIORITA MEDIA	SI	SI	PROGETTO DI FATTIBILITA' TECNICO - ECONOMICA: "DOCUMENTO DI FATTIBILITA' DELLE ALTERNATIVE PROGETTUALI".	0000242074	PROVINCIA DI BRESCIA - CENTRALE UNICA DI COMMITTENZA DI AREA VASTA	
L80008750178202100040	H44E10000310007	S.P. 18 "TRAVAGLIATO-URAGO D'OGLIO" - RIQUALIFICAZIONE TRATTA DALLA LOCALITA' BARGNANA ALLA S.P. 19 PER INTERRUZIONE TRATTA S.P. BS 11 DA PARTE DI BRE.BE.MI E R.F.I.-	ARCHINI PIERPAOLA	9.375.000,00	9.375.000,00	MIS - MIGLIORAMENTO E INCREMENTO DI SERVIZIO	PRIORITA MEDIA	SI	NO	PROGETTO DI FATTIBILITA' TECNICO - ECONOMICA: "DOCUMENTO DI FATTIBILITA' DELLE ALTERNATIVE PROGETTUALI".	0000242074	PROVINCIA DI BRESCIA - CENTRALE UNICA DI COMMITTENZA DI AREA VASTA	
L80008750178202100041	H77H21000160007	S.P. BS 669 "DEL PASSO DI CROCEDOMINI" ALLARGAMENTI E MESSA IN SICUREZZA NEL COMUNE DI BAGOLINO (AQST TRE VALLI)	SAVOLDI ENRICA	1.007.978,15	1.007.978,15	MIS - MIGLIORAMENTO E INCREMENTO DI SERVIZIO	PRIORITA MEDIA	SI	SI	PROGETTO DI FATTIBILITA' TECNICO - ECONOMICA: "DOCUMENTO DI FATTIBILITA' DELLE ALTERNATIVE PROGETTUALI".	0000242074	PROVINCIA DI BRESCIA - CENTRALE UNICA DI COMMITTENZA DI AREA VASTA	
L80008750178202100042	H21B20000400002	S.P. 24 - CHIAVICHE - CADIMARCO - REALIZZAZIONE VARIANTE ALL'ABITATO DI ISORELLA	ONGARO GIUSEPPE	10.000.000,00	10.000.000,00	MIS - MIGLIORAMENTO E INCREMENTO DI SERVIZIO	PRIORITA MINIMA	SI	NO	PROGETTO DI FATTIBILITA' TECNICO - ECONOMICA: "DOCUMENTO DI FATTIBILITA' DELLE ALTERNATIVE PROGETTUALI".	0000242074	PROVINCIA DI BRESCIA - CENTRALE UNICA DI COMMITTENZA DI AREA VASTA	
L80008750178202100043	H91B20000490002	S.P. BS 235 DI ORZINUOVI. VARIANTE ABITATO DI RONCADELLE	ARCHINI PIERPAOLA	6.000.000,00	6.000.000,00	MIS - MIGLIORAMENTO E INCREMENTO DI SERVIZIO	PRIORITA MINIMA	SI	NO	PROGETTO DI FATTIBILITA' TECNICO - ECONOMICA: "DOCUMENTO DI FATTIBILITA' DELLE ALTERNATIVE PROGETTUALI".	0000242074	PROVINCIA DI BRESCIA - CENTRALE UNICA DI COMMITTENZA DI AREA VASTA	
L80008750178202100079		INTERVENTI DI MANUTENZIONE STRAORDINARIA DI SINGOLO IMPORTO INFERIORE A 100.000,00 EURO	MAZZOLI GIOVAN MARIA	800.000,00	800.000,00	MIS - MIGLIORAMENTO E INCREMENTO DI SERVIZIO	PRIORITA MASSIMA	SI	NO	PROGETTO DI FATTIBILITA' TECNICO - ECONOMICA: "DOCUMENTO DI FATTIBILITA' DELLE ALTERNATIVE PROGETTUALI".	0000242074	PROVINCIA DI BRESCIA - CENTRALE UNICA DI COMMITTENZA DI AREA VASTA	

L80008750178202100080	H89H20000020003	UFFICI VIA MILANO: NUOVO IMPIANTO DI RAFFRESCAMENTO	FARONI PAOLA	300.000,00	300.000,00	CPA - CONSERVAZIONE DEL PATRIMONIO	PRIORITA MASSIMA	SI	NO	PROGETTO DI FATTIBILITA' TECNICO - ECONOMICA: "DOCUMENTO DI FATTIBILITA' DELLE ALTERNATIVE PROGETTUALI".	0000242074	PROVINCIA DI BRESCIA - CENTRALE UNICA DI COMMITTENZA DI AREA VASTA
L80008750178202100081	H84F18000020003	PALAZZO MARTINENGO: RESTAURO DEGLI INTONACI E DEGLI ELEMENTI ORNAMENTALI DELLE FACCIATE	FARONI PAOLA	220.000,00	220.000,00	CPA - CONSERVAZIONE DEL PATRIMONIO	PRIORITA MEDIA	SI	SI	PROGETTO DI FATTIBILITA' TECNICO - ECONOMICA: "DOCUMENTO DI FATTIBILITA' DELLE ALTERNATIVE PROGETTUALI".	0000242074	PROVINCIA DI BRESCIA - CENTRALE UNICA DI COMMITTENZA DI AREA VASTA
L80008750178202100082	H84H20000950002	PALAZZO BARGNANI : OPERE DI ADEGUAMENTO FUNZIONALE DEL FABBRICATO. I STRALCIO	FARONI PAOLA	2.000.000,00	2.000.000,00	VAB - VALORIZZAZIONE BENI VINCOLATI	PRIORITA MEDIA	SI	SI	PROGETTO DI FATTIBILITA' TECNICO - ECONOMICA: "DOCUMENTO FINALE".	0000242074	PROVINCIA DI BRESCIA - CENTRALE UNICA DI COMMITTENZA DI AREA VASTA
L80008750178202100083	H88H21000040003	PALAZZO MARTINENGO ADEGUAMENTO ZONA BOOKSHOP IN PIAZZA DEL FORO	MAZZOLI GIOVAN MARIA	180.000,00	180.000,00	MIS - MIGLIORAMENTO E INCREMENTO DI SERVIZIO	PRIORITA MASSIMA	SI	SI	PROGETTO DI FATTIBILITA' TECNICO - ECONOMICA: "DOCUMENTO DI FATTIBILITA' DELLE ALTERNATIVE PROGETTUALI".	0000242074	PROVINCIA DI BRESCIA - CENTRALE UNICA DI COMMITTENZA DI AREA VASTA
L80008750178202100084	H86F21000000003	PALAZZO BROLETTO - RESTAURO FACCIATE ED ELEMENTI ORNAMENTALI ED ARCHITETTONICI PROSPICIENTI I CORTILI INTERNI.	MAZZOLI GIOVAN MARIA	500.000,00	500.000,00	MIS - MIGLIORAMENTO E INCREMENTO DI SERVIZIO	PRIORITA MASSIMA	SI	SI	PROGETTO DI FATTIBILITA' TECNICO - ECONOMICA: "DOCUMENTO DI FATTIBILITA' DELLE ALTERNATIVE PROGETTUALI".	0000242074	PROVINCIA DI BRESCIA - CENTRALE UNICA DI COMMITTENZA DI AREA VASTA
L80008750178202100085	H86J21000000003	TEATRO SAN CARLINO - RESTAURO INTONACI, STUCCHI, ELEMENTI ORNAMENTALI FACCIATE INTERNE E MESSA A NORMA IMPIANTISTICA.	MAZZOLI GIOVAN MARIA	250.000,00	250.000,00	VAB - VALORIZZAZIONE BENI VINCOLATI	PRIORITA MEDIA	SI	SI	PROGETTO DI FATTIBILITA' TECNICO - ECONOMICA: "DOCUMENTO FINALE".	0000242074	PROVINCIA DI BRESCIA - CENTRALE UNICA DI COMMITTENZA DI AREA VASTA
L80008750178202100086	H82B20000110005	CRASE - REALIZZAZIONE CENTRO DI RECUPERO DELLA FAUNA SELVATICA. POLIZIA PROVINCIALE IN VIA ROMIGLIA A BRESCIA.	MAZZOLI GIOVAN MARIA	1.000.000,00	1.000.000,00	VAB - VALORIZZAZIONE BENI VINCOLATI	PRIORITA MINIMA	NO	NO	PROGETTO DI FATTIBILITA' TECNICO - ECONOMICA: "DOCUMENTO FINALE".	0000242074	PROVINCIA DI BRESCIA - CENTRALE UNICA DI COMMITTENZA DI AREA VASTA
L80008750178202100087		INTERVENTI DI MANUTENZIONE STRAORDINARIA DI SINGOLO IMPORTO INFERIORE A 100.000,00 EURO	MAZZOLI GIOVAN MARIA	1.600.000,00	1.600.000,00	MIS - MIGLIORAMENTO E INCREMENTO DI SERVIZIO	PRIORITA MASSIMA	NO	NO	PROGETTO DI FATTIBILITA' TECNICO - ECONOMICA: "DOCUMENTO DI FATTIBILITA' DELLE ALTERNATIVE PROGETTUALI".	0000242074	PROVINCIA DI BRESCIA - CENTRALE UNICA DI COMMITTENZA DI AREA VASTA
L80008750178202100088	H81118000220003	LICEO DE ANDRE' IN COMUNE DI BRESCIA. LAVORI DI MESSA IN SICUREZZA AL FINE DEL MIGLIORAMENTO SISMICO	COLOMBINI MARGHERITA	759.500,00	759.500,00	CPA - CONSERVAZIONE DEL PATRIMONIO	PRIORITA MASSIMA	SI	SI	PROGETTO DEFINITIVO	0000242074	PROVINCIA DI BRESCIA - CENTRALE UNICA DI COMMITTENZA DI AREA VASTA

L80008750178202100089	H83H19000300004	LICEO LEONARDO IN COMUNE DI BRESCIA – ADEGUAMENTO ANTISISMICO. I STRALCIO	MASSARELLI DANIELA	2.100.000,00	2.100.000,00	ADN - ADEGUAMENTO NORMATIVO	PRIORITA MASSIMA	SI	NO	PROGETTO DI FATTIBILITA' TECNICO - ECONOMICA: "DOCUMENTO FINALE".	0000242074	PROVINCIA DI BRESCIA – CENTRALE UNICA DI COMMITTENZA DI AREA VASTA
L80008750178202100090	H83H18000220004	I.I.S. "LUNARDI" IN COMUNE DI BRESCIA. INTERVENTI ANTISISMICI E DI MANUTENZIONE STRAORDINARIA - I STRALCIO	COLOMBINI MARGHERITA	1.000.000,00	1.000.000,00	ADN - ADEGUAMENTO NORMATIVO	PRIORITA MASSIMA	SI	SI	PROGETTO DI FATTIBILITA' TECNICO - ECONOMICA: "DOCUMENTO FINALE".	0000242074	PROVINCIA DI BRESCIA – CENTRALE UNICA DI COMMITTENZA DI AREA VASTA
L80008750178202100091	H84I20000130003	IPSAR "MANTEGNA" IN COMUNE DI BRESCIA. INTERVENTI ANTISISMICI E DI MANUTENZIONE STRAORDINARIA	COLOMBINI MARGHERITA	600.000,00	600.000,00	ADN - ADEGUAMENTO NORMATIVO	PRIORITA MASSIMA	SI	SI	PROGETTO DI FATTIBILITA' TECNICO - ECONOMICA: "DOCUMENTO FINALE".	0000242074	PROVINCIA DI BRESCIA – CENTRALE UNICA DI COMMITTENZA DI AREA VASTA
L80008750178202100092	H84I20000020004	I.I.S. " FORTUNY MORETTO" IN COMUNE DI BRESCIA - LAVORI DI MANUTENZIONE STRAODINARIA	COLOMBINI MARGHERITA	900.000,00	900.000,00	ADN - ADEGUAMENTO NORMATIVO	PRIORITA MASSIMA	SI	NO	PROGETTO DI FATTIBILITA' TECNICO - ECONOMICA: "DOCUMENTO FINALE".	0000242074	PROVINCIA DI BRESCIA – CENTRALE UNICA DI COMMITTENZA DI AREA VASTA
L80008750178202100093	H83H20000090003	LICEO COPERNICO IN COMUNE DI BRESCIA. LAVORI DI ADEGUAMENTO ANTISISMICO I STRALCIO	MASSARELLI DANIELA	2.000.000,00	2.000.000,00	CPA - CONSERVAZIONE DEL PATRIMONIO	PRIORITA MASSIMA	SI	NO	PROGETTO DI FATTIBILITA' TECNICO - ECONOMICA: "DOCUMENTO FINALE".	0000242074	PROVINCIA DI BRESCIA – CENTRALE UNICA DI COMMITTENZA DI AREA VASTA
L80008750178202100094	H83H20000360004	I.I.S. ABBA-BALLINI" IN COMUNE DI BRESCIA. - LAVORI DI ADEGUAMENTO ANTISISMICO I STRALCIO	MASSARELLI DANIELA	1.500.000,00	1.500.000,00	ADN - ADEGUAMENTO NORMATIVO	PRIORITA MASSIMA	SI	NO	PROGETTO DI FATTIBILITA' TECNICO - ECONOMICA: "DOCUMENTO FINALE".	0000242074	PROVINCIA DI BRESCIA – CENTRALE UNICA DI COMMITTENZA DI AREA VASTA
L80008750178202100095	H83H20000350004	I.I.S. CASTELLI IN COMUNE DI BRESCIA. LAVORI DI ADEGUAMENTO ANTISISMICO I STRALCIO	MASSARELLI DANIELA	2.500.000,00	2.500.000,00	ADN - ADEGUAMENTO NORMATIVO	PRIORITA MASSIMA	SI	NO	PROGETTO DI FATTIBILITA' TECNICO - ECONOMICA: "DOCUMENTO FINALE".	0000242074	PROVINCIA DI BRESCIA – CENTRALE UNICA DI COMMITTENZA DI AREA VASTA
L80008750178202100096	H83H20000100003	I.T.I.S. CEREBOTANI IN COMUNE DI LONATO D.G. - LAVORI DI ADEGUAMENTO ANTISISMICO. I STRALCIO	MASSARELLI DANIELA	2.000.000,00	2.000.000,00	ADN - ADEGUAMENTO NORMATIVO	PRIORITA MASSIMA	SI	SI	PROGETTO DI FATTIBILITA' TECNICO - ECONOMICA: "DOCUMENTO FINALE".	0000242074	PROVINCIA DI BRESCIA – CENTRALE UNICA DI COMMITTENZA DI AREA VASTA
L80008750178202100097	H46B20000040003	I.I.S. "CAPIROLA"IN COMUNE DI LENO COMPLETAMENTO	MASSARELLI DANIELA	300.000,00	300.000,00	ADN - ADEGUAMENTO NORMATIVO	PRIORITA MEDIA	SI	NO	PROGETTO DI FATTIBILITA' TECNICO - ECONOMICA: "DOCUMENTO FINALE".	0000242074	PROVINCIA DI BRESCIA – CENTRALE UNICA DI COMMITTENZA DI AREA VASTA

L80008750178202100098	H82G20000020003	LICEO LEONARDO IN LAVORI DI BRESCIA . LAVORI DI SISTEMAZIONE AREE ESTERNE E DI COMPLETAMENTO PALESTRA	MASSARELLI DANIELA	700.000,00	700.000,00	MIS - MIGLIORAMENTO E INCREMENTO DI SERVIZIO	PRIORITA MEDIA	SI	NO	PROGETTO DI FATTIBILITA' TECNICO - ECONOMICA: "DOCUMENTO FINALE".	0000242074	PROVINCIA DI BRESCIA – CENTRALE UNICA DI COMMITTENZA DI AREA VASTA	
L80008750178202100099	H88B21000750003	I.I.S. "SRAFFA" SEDE DI VIA COMBONI IN COMUNE DI BRESCIA. CONSOLIDAMENTO STRUTTURALE PALESTRA	MAZZOLI GIOVAN MARIA	600.000,00	600.000,00	MIS - MIGLIORAMENTO E INCREMENTO DI SERVIZIO	PRIORITA MASSIMA	SI	NO	PROGETTO DI FATTIBILITA' TECNICO - ECONOMICA: "DOCUMENTO FINALE".	0000242074	PROVINCIA DI BRESCIA – CENTRALE UNICA DI COMMITTENZA DI AREA VASTA	
L80008750178202100100	H21D21000150003	I.I.S. " DON MILANI" IN COMUNE DEI MONTICHIARI - LAVORI DI STEMAZIONE AREE ESTERNE E DI COMPLETAMENTO AMPLIAMENTO	MAZZOLI GIOVAN MARIA	400.000,00	400.000,00	CPA - CONSERVAZIONE DEL PATRIMONIO	PRIORITA MEDIA	SI	NO	PROGETTO DI FATTIBILITA' TECNICO - ECONOMICA: "DOCUMENTO FINALE".	0000242074	PROVINCIA DI BRESCIA – CENTRALE UNICA DI COMMITTENZA DI AREA VASTA	
L80008750178202100101	H78B20000640001	I.I.S. PERLASCA DI IDRO E VOBARNO. LAVORI DI MANUTENZIONE STRAORDINARIA	MAZZOLI GIOVAN MARIA	2.000.000,00	2.000.000,00	MIS - MIGLIORAMENTO E INCREMENTO DI SERVIZIO	PRIORITA MASSIMA	SI	NO	PROGETTO DI FATTIBILITA' TECNICO - ECONOMICA: "DOCUMENTO FINALE".	0000242074	PROVINCIA DI BRESCIA – CENTRALE UNICA DI COMMITTENZA DI AREA VASTA	
L80008750178202100102	H48B20000690001	I.I.S. "MARZOLI"IN COMUNE DI PALAZZOLO.LAVORI DI MANUTENZIONE STRAORDINARIA	MAZZOLI GIOVAN MARIA	2.000.000,00	2.000.000,00	CPA - CONSERVAZIONE DEL PATRIMONIO	PRIORITA MASSIMA	SI	NO	PROGETTO DI FATTIBILITA' TECNICO - ECONOMICA: "DOCUMENTO FINALE".	0000242074	PROVINCIA DI BRESCIA – CENTRALE UNICA DI COMMITTENZA DI AREA VASTA	
L80008750178202100103	H71D20001190001	I.I.S. "TASSARA" IN COMUNE DI BRENO E SUCCURSALE, MANUT. STRAORD. E EFFIC. ENERGETICO.	MAZZOLI GIOVAN MARIA	2.000.000,00	2.000.000,00	CPA - CONSERVAZIONE DEL PATRIMONIO	PRIORITA MASSIMA	SI	NO	PROGETTO DI FATTIBILITA' TECNICO - ECONOMICA: "DOCUMENTO FINALE".	0000242074	PROVINCIA DI BRESCIA – CENTRALE UNICA DI COMMITTENZA DI AREA VASTA	
L80008750178202100104	H58B20000590001	I.I.S COSSALI IN COMUNE DI ORZINUOVI MANUTENZIONE STRAORDINARIA	MAZZOLI GIOVAN MARIA	1.000.000,00	1.000.000,00	CPA - CONSERVAZIONE DEL PATRIMONIO	PRIORITA MASSIMA	SI	SI	PROGETTO DI FATTIBILITA' TECNICO - ECONOMICA: "DOCUMENTO FINALE".	0000242074	PROVINCIA DI BRESCIA – CENTRALE UNICA DI COMMITTENZA DI AREA VASTA	
L80008750178202100105	H38B20001080001	I.I.S. "PRIMO LEVI "IN COMUNE DI LUMIZZANE. LAVORI DI MANUTENZIONE STRAORDINARIA E EFFICIENTAMENTO ENERGETICO	MAZZOLI GIOVAN MARIA	1.500.000,00	1.500.000,00	CPA - CONSERVAZIONE DEL PATRIMONIO	PRIORITA MASSIMA	SI	NO	PROGETTO DI FATTIBILITA' TECNICO - ECONOMICA: "DOCUMENTO FINALE".	0000242074	PROVINCIA DI BRESCIA – CENTRALE UNICA DI COMMITTENZA DI AREA VASTA	
L80008750178202100106	H83F20000020008	IPSSAR DE MEDICI IN COMUNE GARDONE RIVIERA. INTERVENTI ANTISISMICI E DI MANUTENZIONE STRAORDINARIA.	MAZZOLI GIOVAN MARIA	2.000.000,00	2.000.000,00	CPA - CONSERVAZIONE DEL PATRIMONIO	PRIORITA MASSIMA	SI	SI	PROGETTO DI FATTIBILITA' TECNICO - ECONOMICA: "DOCUMENTO FINALE".	0000242074	PROVINCIA DI BRESCIA – CENTRALE UNICA DI COMMITTENZA DI AREA VASTA	

L80008750178202100107	H91D20001810005	I.I.S. "LEVI" IN COMUNE DI SAREZZO. LAVORI DI MANUTENZIONE STRAORDINARIA E EFFICIENTAMENTO ENERGETICO	MAZZOLI GIOVAN MARIA	2.000.000,00	2.000.000,00	ADN - ADEGUAMENTO NORMATIVO	PRIORITA MASSIMA	SI	NO	PROGETTO DI FATTIBILITA' TECNICO - ECONOMICA: "DOCUMENTO FINALE".	0000242074	PROVINCIA DI BRESCIA - CENTRALE UNICA DI COMMITTENZA DI AREA VASTA	
L80008750178202100108	H81D20001900001	I.I.S. OLIVELLI PUTELLI IN COMUNE DI DARFO BOARIO TERME LAVORI DI MANUTENZIONE STRAORDINARIA E EFFICIENTAMENTO ENERGETICO PALESTRA	MAZZOLI GIOVAN MARIA	2.000.000,00	2.000.000,00	CPA - CONSERVAZIONE DEL PATRIMONIO	PRIORITA MASSIMA	SI	NO	PROGETTO DI FATTIBILITA' TECNICO - ECONOMICA: "DOCUMENTO FINALE".	0000242074	PROVINCIA DI BRESCIA - CENTRALE UNICA DI COMMITTENZA DI AREA VASTA	
L80008750178202100109	H12E21000110003	I.I.S. "PASCAL" IN COMUNE DI MANERBIO SUCCURSALE. ADEGUAMENTO SISMICO ED EFFICIENTAMENTO ENERGETICO	MAZZOLI GIOVAN MARIA	800.000,00	800.000,00	CPA - CONSERVAZIONE DEL PATRIMONIO	PRIORITA MASSIMA	SI	NO	PROGETTO DI FATTIBILITA' TECNICO - ECONOMICA: "DOCUMENTO FINALE".	0000242074	PROVINCIA DI BRESCIA - CENTRALE UNICA DI COMMITTENZA DI AREA VASTA	
L80008750178202100110	H18B20000940001	I.I.S. "PASCAL" IN COMUNE DI MANERBIO. LAVORI DI MANUTENZIONE STRAORDINARIA	MAZZOLI GIOVAN MARIA	1.000.000,00	1.000.000,00	CPA - CONSERVAZIONE DEL PATRIMONIO	PRIORITA MASSIMA	SI	NO	PROGETTO DI FATTIBILITA' TECNICO - ECONOMICA: "DOCUMENTO FINALE".	0000242074	PROVINCIA DI BRESCIA - CENTRALE UNICA DI COMMITTENZA DI AREA VASTA	
L80008750178202100111	H11D20001710001	IPSSAR DE MEDICI IN COMUNE DESENZANO. LAVORI DI MANUTENZIONE STRAORDINARIA E EFFICIENTAMENTO ENERGETICO	MAZZOLI GIOVAN MARIA	500.000,00	500.000,00	CPA - CONSERVAZIONE DEL PATRIMONIO	PRIORITA MASSIMA	SI	SI	PROGETTO DI FATTIBILITA' TECNICO - ECONOMICA: "DOCUMENTO FINALE".	0000242074	PROVINCIA DI BRESCIA - CENTRALE UNICA DI COMMITTENZA DI AREA VASTA	
L80008750178202100112	H88B21000760003	ISTITUTI VARI - LAVORI DI INSTALLAZIONE SISTEMI ANTILEGIONELLA	MAZZOLI GIOVAN MARIA	500.000,00	500.000,00	CPA - CONSERVAZIONE DEL PATRIMONIO	PRIORITA MASSIMA	SI	NO	PROGETTO DI FATTIBILITA' TECNICO - ECONOMICA: "DOCUMENTO FINALE".	0000242074	PROVINCIA DI BRESCIA - CENTRALE UNICA DI COMMITTENZA DI AREA VASTA	
L80008750178202100113	H45H21000310007	I.I.S. "EINAUDI " IN COMUNE DI CHIARI. LAVORI DI AMPLIAMENTO II LOTTO - REALIZZAZIONE CANTINA	MAZZOLI GIOVAN MARIA	1.200.000,00	1.200.000,00	CPA - CONSERVAZIONE DEL PATRIMONIO	PRIORITA MEDIA	SI	NO	PROGETTO DI FATTIBILITA' TECNICO - ECONOMICA: "DOCUMENTO FINALE".	0000242074	PROVINCIA DI BRESCIA - CENTRALE UNICA DI COMMITTENZA DI AREA VASTA	
L80008750178202100114	H15H21000140005	CFP ZANARDELLI DI PONTE DI LEGNO - AMPLIAMENTO PER REALIZZAZIONE CUCINA ATTREZZATA E SPAZI POLIVALENTI ED ESPOSITIVI	MAZZOLI GIOVAN MARIA	3.500.000,00	3.500.000,00	MIS - MIGLIORAMENTO E INCREMENTO DI SERVIZIO	PRIORITA MEDIA	SI	SI	PROGETTO DI FATTIBILITA' TECNICO - ECONOMICA: "DOCUMENTO FINALE".	0000242074	PROVINCIA DI BRESCIA - CENTRALE UNICA DI COMMITTENZA DI AREA VASTA	
L80008750178202100115	H11D21000220003	IPSSAR DE MEDICI IN COMUNE DESENZANO: OPERE DI COMPLETAMENTO E SISTEMAZIONE AREE ESTERNE	MAZZOLI GIOVAN MARIA	300.000,00	300.000,00	MIS - MIGLIORAMENTO E INCREMENTO DI SERVIZIO	PRIORITA MEDIA	SI	SI	PROGETTO DI FATTIBILITA' TECNICO - ECONOMICA: "DOCUMENTO FINALE".	0000242074	PROVINCIA DI BRESCIA - CENTRALE UNICA DI COMMITTENZA DI AREA VASTA	

80008750178202100116	H78B20001110007	I.I.S. DANDOLO IN COMUNE DI CORZANO. LAVORI DI MANUTENZIONE STRAORDINARIA	MAZZOLI GIOVAN MARIA	1.000.000,00	1.000.000,00	MIS - MIGLIORAMENTO E INCREMENTO DI SERVIZIO	PRIORITA MASSIMA	SI	NO	PROGETTO DI FATTIBILITA' TECNICO - ECONOMICA: "DOCUMENTO FINALE".	0000242074	PROVINCIA DI BRESCIA - CENTRALE UNICA DI COMMITTENZA DI AREA VASTA	
----------------------	-----------------	---	----------------------	--------------	--------------	--	------------------	----	----	---	------------	--	--

**ALLEGATO I - SCHEDA F : PROGRAMMA TRIENNALE DELLE OPERE PUBBLICHE 2021/2023
DELL'AMMINISTRAZIONE PROVINCIA DI BRESCIA**

**ELENCO DEGLI INTERVENTI PRESENTI NELL'ELENCO ANNUALE DEL PRECEDENTE PROGRAMMA TRIENNALE E NON RIPROPOSTI E
NON AVVIATI**

Codice Unico Intervento - CUI	CUP	Descrizione dell'intervento	Importo intervento	Livello di priorità	Motivo per il quale l'intervento non è riproposto (1)
--	------------	------------------------------------	---------------------------	----------------------------	--

**ALLEGATO II - SCHEDA A: PROGRAMMA BIENNALE DEGLI ACQUISTI DI FORNITURE E SERVIZI 2021/2022
DELL'AMMINISTRAZIONE PROVINCIA DI BRESCIA**

QUADRO DELLE RISORSE NECESSARIE ALLA REALIZZAZIONE DEL PROGRAMMA

TIPOLOGIA RISORSE	Arco temporale di validità del programma		
	Disponibilità finanziaria (1)		Importo Totale (2)
	Primo anno	Secondo anno	
risorse derivanti da entrate aventi destinazione vincolata per legge	804.200,00	204.410,00	1.008.610,00
risorse derivanti da entrate acquisite mediante contrazione di mutuo	0,00	0,00	0,00
risorse acquisite mediante apporti di capitali privati	0,00	0,00	0,00
stanziamenti di bilancio	2.706.154,67	4.466.731,00	7.172.885,67
finanziamenti acquisibili ai sensi dell'articolo 3 del decreto-legge 31 ottobre 1990, n. 310, convertito con modificazioni dalla legge 22 dicembre 1990, n. 403	0,00	0,00	0,00
risorse derivanti da trasferimento di immobili	0,00	0,00	0,00
altro	1.768.900,00	0,00	1.768.900,00
totale	5.279.254,67	4.671.141,00	9.950.395,67

Il referente del programma
(Dr. Fabio De Marco)

Note

(1) La disponibilità finanziaria di ciascuna annualità è calcolata come somma delle informazioni elementari relative ai costi annuali di ciascun acquisto di cui alla scheda B.

(2) L'importo totale delle risorse necessarie alla realizzazione del programma biennale è calcolato come somma delle due annualità

ALLEGATO II - SCHEDE B: PROGRAMMA BIENNALE DEGLI ACQUISTI DI FORNITURE E SERVIZI 2021/2022
DELL'AMMINISTRAZIONE PROVINCIA DI BRESCIA

ELENCO DEGLI ACQUISTI DEL PROGRAMMA

Codice Unico Intervento - CUI (1)	Annualità nella quale si prevede di dare avvio alla procedura di affidamento	Codice CUP (2)	Acquisto ricompreso nell'importo complessivo di un lavoro o di altra acquisizione presente in programmazione di lavori, beni e servizi	CUI lavoro o altra acquisizione nel cui importo complessivo l'acquisto è eventualmente ricompreso (3)	Lotto funzionale (4)	Ambito geografico di esecuzione dell'Acquisto	Settore	CPV (5)	Descrizione dell'acquisto	Livello di priorità (6)	Responsabile del Procedimento (7)	Durata del contratto	L'acquisto è relativo a nuovo affidamento di contratto in essere (8)	STIMA DEI COSTI DELL'ACQUISTO						CENTRALE DI COMMITTEA O SOGGETTO AGGREGATORE AL QUALE SI FARA' RICORSO PER L'ESPLETAMENTO DELLA PROCEDURA DI AFFIDAMENTO (11)		Acquisto aggiunto o variato a seguito di modifica programma (12)
														Primo anno	Secondo anno	Costi su annualità successive	Totale (9)	Apporto di capitale privato (10)		codice AUSA	denominazione	
														valore	valore	valore	valore	Importo	Tipologia			
codice	data (anno)	codice	Tabella B.2bis	codice	si/no	Codice Nuts	forniture / servizi	Tabella CPV	testo	Tabella B.1	testo	numero (mesi)	si/no	valore	valore	valore	valore	valore	Tabella B.1bis	codice	testo	Tabella B.2
S80008750178202100001	2021		1		No	ITC47	servizi	90713000-8	Rinnovo dell'affidamento del servizio delle attività dell'osservatorio provinciale rifiuti e dello sportello rifiuti per 24 mesi nel periodo 2021-2023 riservata ai sensi dell'articolo 112 del decreto legislativo n.50/2016 - ex CIG 77886304CD	2	Giovanmaria Tognazzi	24	SI	19.500,00	39.000,00	19.490,00	77.990,00	0,00				
S80008750178202100002	2021		1		No	ITC47	servizi	90710000-7	Rinnovo dell'affidamento del servizio di data entry e catalogazione dati a supporto degli uffici per lo svolgimento dei procedimenti in materia di usi e derivazioni acque per 24 mesi nel periodo 2021-2023 riservata ai sensi dell'articolo 112 del decreto legislativo n. 50/2016. ex CIG 792732290E	2	Giovanmaria Tognazzi	24	SI	37.708,00	226.228,00	188.520,00	452.456,00	0,00				
S80008750178202100003	2021		1		No	ITC47	servizi	90710000-7	Rinnovo dell'affidamento del servizio di data entry e catalogazione dati a supporto degli uffici per lo svolgimento dei procedimenti in materia di emissioni in atmosfera, energia, allevamenti intensivi, procedure di valutazione di impatto ambientale (via) e di verifica di assoggettabilità a via per 24 mesi nel periodo 2021-2023 - CIG 8473271C6B	2	Giovanmaria Tognazzi	24	No	126.041,67	137.500,00	11.458,33	275.000,00	0,00				
F80008750178202100001	2021		1		SI	ITC47	servizi	30199770-8	servizio sostitutivo di mensa aziendale mediante buoni pasto elettronici	1	Cesare Ferrari	36	SI	410.000,00	410.000,00	410.000,00	1.230.000,00	0,00				
F80008750178202100002	2021	H89E19000710002	1		No	ITC47	forniture	35110000-8	Allestimento container ISO20 per la protezione civile con attrezzature già in possesso della Provincia di Brescia, comprendente installazione, impianti elettrici, impianto gas, impianti carico e scarico acqua, con certificazioni a norma da affidare a ditta specializzata (piano triennale di dettaglio della Regione Lombardia)	1	Giovanmaria Tognazzi	12	No	65.200,00	0,00	0,00	65.200,00	0,00				
F80008750178202100003	2022		1		No	ITC47	servizi	22120000-7	AFFIDAMENTO PUBBLICAZIONI LEGALI SULLA GURI	1	PELLICCIA VIRGILIO	12	SI	0,00	50.000,00	0,00	50.000,00	0,00				
F80008750178202100004	2022		1		No	ITC47	servizi	22120000-7	AFFIDAMENTO PUBBLICAZIONI LEGALI SUI QUOTIDIANI	1	PELLICCIA VIRGILIO	12	SI	0,00	55.000,00	0,00	55.000,00	0,00				
F80008750178202100005	2021		1		SI	ITC47	servizi	30120000	CONVENZIONE CONSIP NOLEGGIO APPARECCHIATURE MULTIFUNZIONE FOTOCOPIATRICI A COLORI E IN BIANCO E NERO	1	CAROMANI CARLO	48	SI	244.000,00	110.000,00	0,00	354.000,00	0,00	0000226120	CONSIP SPA		
F80008750178202100006	2021		1		No	ITC47	forniture	38300000-8	ATTREZZATURE PER NUCLEO STRADALE	2	PORRETTI CLAUDIO	12	SI	51.000,00	0,00	0,00	51.000,00	0,00				
F80008750178202100007	2021		1		No	ITC47	forniture	30190000-7	ATTREZZATURE ARREDI CENTRO RECUPERO ANIMALI SELVATICI ED ESOTICI	2	PORRETTI CLAUDIO	24	SI	150.000,00	150.000,00	0,00	300.000,00	0,00				
F80008750178202100008	2022		1		SI	ITC47	forniture	30163100-0	ACCORDO QUADRO FORNITURA CARBURANTE	2	CAROMANI CARLO	48	SI	0,00	812.000,00	0,00	812.000,00	0,00	0000226120	CONSIP SPA		
F80008750178202100010	2021		1		No	ITC47	forniture	34131000-4	ACQUISTO DI N. 3 PICKUP ALLESTITI PER POLIZIA PROVINCIALE ITTICO VENATORIA	2	PORRETTI CLAUDIO	12	No	113.000,00	0,00	0,00	113.000,00	0,00				
S80008750178202100004	2022		1		No	ITC47	servizi	72320000-4	Rinnovo dell'affidamento del servizio di attività di supporto nella gestione, utilizzo e bonifica del catasto unico regionale impianti termici (c.u.r.i.t.) e svolgimento della campagna di controllo impianti termici per 24 mesi nel periodo 2022-2024 - ex CIG 8108775400	3	Giovanmaria Tognazzi	24	No	0,00	30.410,00	42.570,00	72.980,00	0,00				
S80008750178202100005	2021		1		No	ITC47	servizi	72513000-4	SERVIZIO DI ACCESSO ON LINE AL REGISTROIMPRESSE (TELEMACO, ULISSE e INI PEC)	1	Roberta Noli	24	SI	75.500,00	75.500,00	0,00	151.000,00	0,00				
S80008750178202100006	2022		1		SI	ITC47	servizi	72230000-6	Assistenza e manutenzione servizi trasversali del GIS intersettoriale e del Geoportale istituzionale anni 2022-2023	2	Trebeschi Antonio	24	No	0,00	28.500,00	28.500,00	57.000,00	0,00				
S80008750178202100007	2021		1		No	ITC47	servizi	72261000-2	SERVIZIO DI MANUTENZIONE, ASSISTENZA ED EVOLUTIVE DEI SOFTWARE APPLICATIVI GESTIONALI DELL'AREA AFFARI GENERALI E AREA FINANZIARIA URBANI E SERVIZIO DI CONSERVAZIONE DIGITALE A NORMA DI DOCUMENTI INFORMATICI	1	Anna Rotelli	24	SI	75.000,00	75.000,00	0,00	150.000,00	0,00				
S80008750178202100008	2021		1		No	ITC47	servizi	72261000-2	SERVIZIO DI MANUTENZIONE, ASSISTENZA E SVILUPPO DEI SOFTWARE APPLICATIVI GESTIONALI ADS	2	Anna Rotelli	24	SI	75.000,00	75.000,00	0,00	150.000,00	0,00				
S80008750178202100009	2021		1		No	ITC47	servizi	50334100-6	MANUTENZIONE APPARATI DI RETE - AGGIORNAMENTO E MANUTENZIONE ANNUA DEL SISTEMA TELEFONICO VOIP IN USO - ASSISTENZA E MANUTENZIONE DEL SERVER HP - TRAMITE ADESIONE ALLA CONVENZIONE CONSIP	2	Anna Rotelli	48	SI	0,00	70.000,00	210.000,00	280.000,00	0,00	0000226120	CONSIP SPA		
S80008750178202100010	2021		1		No	ITC47	servizi	72250000-2	SERVIZIO DI ASSISTENZA SISTEMISTICA - TRAMITE ADESIONE ALLA CONVENZIONE CONSIP	1	Anna Rotelli	48	SI	0,00	240.600,00	721.800,00	962.400,00	0,00	0000226120	CONSIP SPA		
S80008750178202100011	2021		1		No	ITC47	servizi	72514300-4	SERVIZIO DI ASSISTENZA E MANUTENZIONE ATTREZZATURE INFORMATICHE DELLA PROVINCIA DI BRESCIA - TRAMITE ADESIONE ALLA CONVENZIONE CONSIP	1	Anna Rotelli	48	SI	0,00	137.700,00	413.100,00	550.800,00	0,00	0000226120	CONSIP SPA		
S80008750178202100012	2021		1		No	ITC47	servizi	72230000-6	SERVIZIO DI MANUTENZIONE, ASSISTENZA E SVILUPPO DEI SOFTWARE GESTIONALI IN USO PRESSO L'ENTE	2	Anna Rotelli	36	SI	21.035,00	21.035,00	21.035,00	63.105,00	0,00				
S80008750178202100013	2021		1		No	ITC47	servizi	72322000-8	Servizio di supporto della gestione e monitoraggio delle procedure relative alla formazione in apprendistato	2	Aurelio Bonù	4	No	100.000,00	0,00	0,00	100.000,00	0,00				
S80008750178202100014	2021		1		SI	ITC47	servizi	65130000-3	Procedura negoziata per la concessione pluriennale per l'installazione e la gestione di impianti per l'erogazione di acqua microfiltrata, refrigerata naturale e gassata, da erogare a pagamento, c/o gli istituti scolastici della Provincia di Brescia.	2	Aurelio Bonù	120	SI	1.768.900,00	0,00	0,00	1.768.900,00	0,00				
S80008750178202100015	2021		1		SI	ITC47	servizi	60170000-0	ACQUISTO 11 AUTOCARRI FORD	1	ORLANDI TIZIANA	6	No	366.000,00	0,00	0,00	366.000,00	0,00				
S80008750178202100016	2022		1		SI	ITC47	servizi	60170000-0	CONVENZIONE CONSIP NOLEGGIO 2 AUTO FIAT TIPO 1.6 PER SETTORE AFFARI GENERALI+13 AUTOCARRI CABINATI SETTORE STRADE	2	ORLANDI TIZIANA	36	SI	0,00	290.000,00	0,00	290.000,00	0,00	0000226120	CONSIP SPA		

S80008750178202100017	2022		1		No	ITC47	servizi	6651000-8	POLIZZA ALL RISK	2	ORLANDI TIZIANA	72	SI	0,00	80.000,00	400.000,00	480.000,00	0,00				
S80008750178202100018	2022		1		No	ITC47	servizi	6651000-8	ASSICURAZIONI RCTO-RCA-TUTELA LEGALE-RC PATRIMONIALE-INFORTUNI-KASKO-TRASPORTO MERCI-GEV	2	ORLANDI TIZIANA	72	SI	0,00	431.000,00	2.155.000,00	2.586.000,00	0,00				
S80008750178202100019	2022		1		SI	ITC47	servizi	9051000-5	RITIRO DAI CENTRI DI STOCCAGGIO E DI SMALTIMENTO CARCASSE DI FAUNA SELVATICA (NUTRIE)	1	PORRETTI CLAUDIO	24	SI	24.000,00	24.000,00	0,00	48.000,00	0,00				
S80008750178202100020	2022		1		No	ITC47	servizi	6651810-5	BROKER ASSICURATIVO	2	ORLANDI TIZIANA	72	SI	0,00	140.000,00	0,00	140.000,00	0,00				
S80008750178202100021	2022		1		No	ITC47	servizi	64216110-7	ABBONAMENTO PER L'ACCESSO AL SISTEMA INFORMATIVO DEL CENTRO ELABORAZIONE DATI DELLA DIREZIONE GENERALE DELLA MOTORIZZAZIONE CIVILE E DEI TRASPORTI IN CONCESSIONE PER L'ACQUISIZIONE DELLE VISURE DA PARTE DEL CORPO DI POLIZIA PROVINCIALE	1	PORRETTI CLAUDIO	12	SI	0,00	160.000,00	0,00	160.000,00	0,00				
S80008750178202100022	2021		1		SI	ITC47	servizi	5000000-5	ACCORDO QUADRO SERVIZIO DI RIPARAZIONI DELLE ATTREZZATURE SPECIALI IN DOTAZIONE AL SETTORE DELLE STRADE E DEI TRASPORTI	1	CAROMANI CARLO	24	SI	74.500,00	0,00	0,00	74.500,00	0,00				
S80008750178202100023	2021		1		SI	ITC47	servizi	6520000-5	CONVENZIONE CONSIP ("GAS NATURALE 11") PER LA FORNITURA DI GAS NATURALE E DEI SERVIZI CONNESSI PER LE PUBBLICHE AMMINISTRAZIONI	1	CAROMANI CARLO	24	SI	120.000,00	0,00	0,00	120.000,00	0,00		0000226120	CONSIP SPA	
S80008750178202100024	2022		1		No	ITC47	servizi	50334110-9	SERVIZI DI MANUTENZIONE DELLA RETE TELEFONICA E DATI - TRAMITE CONVENZIONE CONSIP	2	Anna Rotelli	36	SI	0,00	40.668,00	81.332,00	122.000,00	0,00		0000226120	CONSIP SPA	
S80008750178202100025	2021		1		No	ITC47	servizi	79417000-0	Altri servizi S.P.P. di natura straordinaria, in particolare correlati alla pandemia COVID-19, all convenzione controllo porto armi, e ad altri eventi non immediatamente definibili ma da prevedere ex. art. 2087 c.c.	1	Cesare Ferrari	36	No	22.000,00	12.000,00	17.000,00	51.000,00	0,00				
S80008750178202100026	2021	H70B1700000009	1		No	ITC47	servizi	31681500-8	AFFIDAMENTO DEL SERVIZIO DI FORNITURA ED INSTALLAZIONE DI STAZIONI DI RICARICA PER BICI ELETTRICHE NELL'AMBITO DEL PROGETTO MOVE IN GREEN CO-FINANZIATO DAL PROGRAMMA SPERIMENTALE NAZIONALE DI MOBILITA' SOSTENIBILE CASA-SCUOLA E CASA-LAVORO PROMOSSO DAL MINISTERO DELL'AMBIENTE CIG 85010822CB	1	SABRINA MEDAGLIA	8	No	150.856,44	0,00	0,00	150.856,44	0,00				
S80008750178202100027	2021	H70B1700000009	1		No	ITC47	servizi	31681500-8	AFFIDAMENTO IN CONCESSIONE DELLA FORNITURA, INSTALLAZIONE E GESTIONE DI STAZIONI DI RICARICA PER AUTO E VAN ELETTRICHE LOTTO 1 CIG 85565608AE- NELL'AMBITO DEL PROGETTO MOVE IN GREEN CO-FINANZIATO DAL PROGRAMMA SPERIMENTALE NAZIONALE DI MOBILITA' SOSTENIBILE CASA-SCUOLA E CASA-LAVORO PROMOSSO DAL MINISTERO DELL'AMBIENTE	1	SABRINA MEDAGLIA	96	No	88.013,56	0,00	0,00	88.013,56	0,00				
S80008750178202100028	2021		1		No	ITC47	servizi	71314200	SERVIZIO GESTIONE E MANUTENZIONE DEGLI IMPIANTI TERMICI DEGLI EDIFICI SCOLASTICI E SEDI ISTITUZIONALI DELL'AMMINISTRAZIONE PROVINCIALE	2	PIERANI MICHELA	24	No	750.000,00	750.000,00	0,00	1.500.000,00	0,00				
S80008750178202100029	2021		1		No	ITC47	servizi	75110000-0	SERVIZIO DI ASSISTENZA TECNICA PIANO PROVINCIALE DISABILI FONDO ANNUALITA'2019 MEDIANTE PROCEDURA NEGOZIATA RISERVATA A OPERATORI ECONOMICI E COOPERATIVE SOCIALI AI SENSI DELL'ARTICOLO 112 DEL DECRETO LEGISLATIVO N.50/2016.	1	ZAMBONI ANGELICA	12	SI	352.000,00	0,00	0,00	352.000,00	0,00				

Il referente del programma
(Dr. Fabio De Marco)

Note

- (1) Codice CUI = sigla settore (F=forniture; S=servizi) + cf amministrazione + prima annualità del primo programma nel quale l'intervento è stato inserito + progressivo di 5 cifre della prima annualità del primo programma
(2) Indica il CUP (cfr. articolo 6 comma 4)
(3) Compilare se nella colonna "Acquisto ricompreso nell'importo complessivo di un lavoro o di altra acquisizione presente in programmazione di lavori, forniture e servizi" si è risposto "SI" e se nella colonna "Codice CUP" non è stato riportato il CUP in quanto non presente.
(4) Indica se lotto funzionale secondo la definizione di cui all'art.3 comma 1 lettera qq) del D.Lgs.50/2016
(5) Relativa a CPV principale. Deve essere rispettata la coerenza, per le prime due cifre, con il settore: F= CPV<45 o 48; S= CPV>48
(6) Indica il livello di priorità di cui all'articolo 6 commi 10 e 11
(7) Riportare nome e cognome del responsabile del procedimento
(8) Servizi o forniture che presentano caratteri di regolarità o sono destinati ad essere rinnovati entro un determinato periodo.
(9) Importo complessivo ai sensi dell'articolo 3, comma 6, ivi incluse le spese eventualmente già sostenute e con competenza di bilancio antecedente alla prima annualità
(10) Riportare l'importo del capitale privato come quota parte dell'importo complessivo
(11) Dati obbligatori per i soli acquisti ricompresi nella prima annualità (Cfr. articolo 8)
(12) Indicare se l'acquisto è stato aggiunto o è stato modificato a seguito di modifica in corso d'anno ai sensi dell'art.7 commi 8 e 9. Tale campo, come la relativa nota e tabella, compaiono solo in caso di modifica del programma
(13) La somma è calcolata al netto dell'importo degli acquisti ricompresi nell'importo complessivo di un lavoro o di altra acquisizione presente in programmazione di lavori, forniture e servizi

Tabella B.1

1. priorità massima
2. priorità media
3. priorità minima

Tabella B.1bis

1. finanza di progetto
2. concessione di forniture e servizi
3. sponsorizzazione
4. società partecipate o di scopo
5. locazione finanziaria
6. contratto di disponibilità
9. altro

Tabella B.2

1. modifica ex art.7 comma 8 lettera b)
2. modifica ex art.7 comma 8 lettera c)
3. modifica ex art.7 comma 8 lettera d)
4. modifica ex art.7 comma 8 lettera e)
5. modifica ex art.7 comma 9

Tabella B.2bis

1. no
2. si
3. si, CUI non ancora attribuito
4. si, interventi o acquisti diversi

**ALLEGATO II - SCHEDA C: PROGRAMMA BIENNALE DEGLI ACQUISTI DI FORNITURE E SERVIZI 2021/2022
DELL'AMMINISTRAZIONE PROVINCIA DI BRESCIA**

**ELENCO DEGLI INTERVENTI PRESENTI NELLA PRIMA ANNUALITA'
DEL PRECEDENTE PROGRAMMA BIENNALE E NON RIPROPOSTI E NON AVVIATI**

Codice Unico Intervento - CUI	CUP	Descrizione acquisto	Importo acquisto	Livello di priorità	Motivo per il quale l'intervento non è riproposto (1)
codice	Ereditato da precedente programma	Ereditato da precedente programma	Ereditato da precedente programma	Ereditato da scheda B	testo

Il referente del programma
(Dr. Fabio De Marco)

Note

(1) breve descrizione dei motivi