

SEDUTA DEL 27 GIUGNO 2023



DELIBERAZIONE DEL CONSIGLIO PROVINCIALE

OGGETTO: PRIMA VARIAZIONE DEL DOCUMENTO UNICO DI PROGRAMMAZIONE 2023/2025. APPROVAZIONE.

Nell'anno duemilaventitre, il giorno ventisette del mese di Giugno, convocato per le ore 14:30, si è riunito il Consiglio Provinciale.

Presiede la seduta il PRESIDENTE EMANUELE MORASCHINI

Sono presenti i signori Consiglieri:

MORASCHINI EMANUELE	PRESIDENTE	Presente
APOSTOLI MARCO	CONSIGLIERE	Presente
BAZZANI ANTONIO	VICE PRESIDENTE VICARIO	Assente
BERTAGNA ALBERTO	CONSIGLIERE	Presente
BONDIO ROBERTO	CONSIGLIERE	Presente (da remoto)
BRESSANELLI GIAMPIERO	CONSIGLIERE	Assente
COMINASSI GIANLUCA	CONSIGLIERE	Presente (da remoto)
EDALINI DANIELA	CONSIGLIERE	Presente
FERRARI FILIPPO	CONSIGLIERE	Presente
FONTANA PAOLO	CONSIGLIERE	Assente
LOVO GAGLIARDI CATERINA	CONSIGLIERE	Presente (da remoto)
MANNATRIZIO DANIELE EMANUELE	CONSIGLIERE	Presente
PLAKA SUELA	CONSIGLIERE	Presente (da remoto)
SISTI ROBERTA	CONSIGLIERE	Presente (da remoto)
TACCONI MASSIMO	VICE PRESIDENTE	Presente
VIVALDINI MARIATERESA	CONSIGLIERE	Presente (da remoto)
ZOBBO GIACOMO	CONSIGLIERE	Presente (da remoto)

Partecipa il SEGRETARIO GENERALE MAURIZIO SACCHI.

L'identità personale dei componenti, collegati con modalità telematiche mediante programma ConsigliCloud e Zoom, è stata accertata da parte del Segretario Generale.

OGGETTO: Prima variazione del Documento Unico di Programmazione 2023/2025. Approvazione.

DECISIONE

Approvazione della prima variazione del Documento Unico di Programmazione 2023/2025 riguardante la sezione dedicata alla programmazione triennale del fabbisogno di personale.

CONTESTO DI RIFERIMENTO

PREMESSO che:

- Il Consiglio Provinciale con deliberazione 3 aprile 2023, n. 5, ha approvato il Documento Unico di Programmazione 2023/2025, nella cui sezione operativa è inserita la programmazione triennale del fabbisogno di personale;
- Il Consiglio Provinciale con deliberazione 27 aprile 2023, n. 13, ha approvato il Rendiconto dell'esercizio 2022;
- Il Presidente della Provincia con decreto 9 maggio 2023, n. 180, ha incardinato nel Settore Staff di Direzione le seguenti attività: DUP, PIAO, ricognizioni e monitoraggio degli atti di programmazione ivi contenuti; Sistema di misurazione e valutazione della Performance; Supporto e segreteria Nucleo di Valutazione; Proposta degli atti di pianificazione generale in materia di organizzazione (a titolo esemplificativo e non esaustivo la proposta di revisione della macrostruttura dell'ente, la proposta di revisione del numero e tipologia degli incarichi di Elevata Qualificazione, la revisione del diagramma funzionale dell'ente, la proposta di revisione del regolamento di organizzazione, la costituzione di gruppi di lavoro trasversali alle diverse Unità Organizzative di cui si compone la struttura organizzative dell'Ente);

ISTRUTTORIA

DATO ATTO che:

- il Settore Risorse Umane ha provveduto a redigere la proposta di aggiornamento della programmazione triennale di personale contenuta nel DUP approvato con la deliberazione di Consiglio n. 5/2023, in quanto in seguito all'approvazione del rendiconto 2022 è aumentata la capacità assunzionale dell'Ente;
- il direttore del settore Risorse Umane con propria nota in data 15/06/2023 ha trasmesso la suddetta proposta di modifica della programmazione triennale del fabbisogno di personale al Segretario Generale;
- la proposta predisposta dal Settore Risorse Umane è stata oggetto di informazione alle OOSS in data 16/06/2023;
- in data 23/06/2023 l'Organo di Revisione ha espresso parere positivo relativo alla presente modifica della programmazione triennale di personale;

DATO ATTO, inoltre, che in seguito alla modifica organizzativa introdotta dal decreto n. 180/2023, che ha assegnato al settore Staff di Direzione le attività inerenti alla programmazione e all'organizzazione dell'ente, i programmi inseriti nel DUP 2023/2025 devono essere attribuiti ai settori in coerenza con quanto previsto nel decreto sopra citato;

DATO ATTO, infine, che la struttura tecnica competente a proporre la delibera ha verificato che non sussistono situazioni, anche potenziali, di conflitto di interesse, in capo al

responsabile del procedimento, all'istruttore e ai titolari degli uffici competenti ad adottare i pareri, le valutazioni tecniche, gli atti endoprocedimentali (art.6 bis della legge n. 241/1990 come introdotto dall'art.1 comma 41 della L.190/2012").

MOTIVAZIONE DELLE SCELTE

RITENUTO di procedere alla approvazione della prima variazione del Documento Unico di Programmazione 2023/2025 al fine di consentire all'Ente di procedere alle assunzioni previste nella modifica predisposta alla programmazione triennale del fabbisogno di personale;

RIFERIMENTI NORMATIVI

RICHIAMATO:

- Legge 7 aprile 2014 n.56, intitolata "disposizioni sulle città metropolitane, sulle Province, sulle unioni e fusioni di Comuni", articolo 1 comma 54 lettera a) in cui si dispone che "sono organi delle Province esclusivamente: il presidente della Provincia, il consiglio provinciale, l'assemblea dei sindaci";
- Legge 7 aprile 2014 n. 56, intitolata "disposizioni sulle città metropolitane, sulle Province, sulle unioni e fusioni di Comuni", articolo 1 e comma 55 secondo, terzo e quarto periodo, in cui si dispone che "Il consiglio è l'organo di indirizzo e controllo, propone all'assemblea lo statuto, approva regolamenti, piani, programmi; approva o adotta ogni altro atto ad esso sottoposto dal presidente della provincia; esercita le altre funzioni attribuite dallo statuto. Su proposta del presidente della provincia il consiglio adotta gli schemi di bilancio da sottoporre al parere dell'assemblea dei sindaci. A seguito del parere espresso dall'assemblea dei sindaci con i voti che rappresentino almeno un terzo dei comuni compresi nella provincia e la maggioranza della popolazione complessivamente residente, il consiglio approva in via definitiva i bilanci dell'ente";
- l'articolo 23 del vigente statuto della Provincia intitolato "Competenze del Consiglio Provinciale";
- il decreto legislativo 23 giugno 2011, n. 118, intitolato "Disposizioni in materia di armonizzazione dei sistemi contabili e degli schemi di bilancio delle Regioni, degli enti locali e dei loro organismi, a norma degli articoli 1 e 2 della legge n. 42/2009", in particolare l'allegato 4/1, intitolato "Principio contabile applicato concernente la programmazione di bilancio";
- la FAQ n. 51 del 16 febbraio 2023 con la Commissione Arconet ha fornito alcuni chiarimenti in merito alla programmazione triennale del fabbisogno di personale e ha predisposto lo schema del DM, di aggiornamento dell'allegato 4/1 al d.lgs. n. 118 del 2011, per prevedere che la Parte 2 della Sezione Operativa del DUP (SeO) definisce, per ciascuno degli esercizi previsti nel DUP, le risorse finanziarie da destinare ai fabbisogni di personale, determinate sulla base della spesa per il personale in servizio e nei limiti delle facoltà assunzionali previste a legislazione vigente, tenendo conto delle esigenze di funzionalità e di ottimizzazione delle risorse per il miglior funzionamento dei servizi.
- il decreto legislativo 18 agosto 2000, n. 267 recante "Testo unico delle leggi sull'ordinamento degli enti locali";
- il decreto legislativo 30 marzo 2001, n. 165 recante "Norme generali sull'ordinamento del lavoro alle dipendenze delle amministrazioni pubbliche";

ACQUISITO gli allegati pareri favorevoli espressi ai sensi dell'art. 49 comma 1 del Testo Unico Enti Locali 267 intitolato "pareri dei responsabili dei servizi", approvato con D.Lgs. 18/08/2000 n. 267 da:

- Dirigente responsabile del Settore Risorse Umane, competente per materia, e Dirigente responsabile Staff di Direzione che attestano la regolarità tecnica;
- Dirigente responsabile del Settore della Programmazione e dei Servizi Finanziari - Controllo di gestione che attesta la regolarità contabile;

ACQUISITO, inoltre, ai sensi del vigente Statuto, il parere favorevole sotto il profilo di legittimità del Segretario Generale;

Tutto ciò premesso,

con votazione espressa nelle forme di legge, il cui esito viene di seguito riportato:

IL CONSIGLIO PROVINCIALE

Presenti 14, Votanti 14

Favorevoli: n. 14 Moraschini, Apostoli, Bertagna, Bondio, Cominassi, Edalini, Ferrari, Lovo, Mannatrizio, Plaka, Sisti, Tacconi, Vivaldini, Zobbio.

Contrari: n. 0

Astenuti: n. 0

Unanimità

DELIBERA

1. DI APPROVARE, la prima variazione al Documento Unico di Programmazione 2023/2025, come da allegato "A" al presente provvedimento a formarne parte integrante e sostanziale;
2. DI APPROVARE, inoltre, il Documento Unico di Programmazione 2023/2025 come modificato in forza della presente deliberazione, per il seguito identificato come allegato "B";
3. DI DEMANDARE all'organo esecutivo, in sede di approvazione o modifica del Piano Integrato di Attività e Organizzazione, per il seguito PIAO, l'adozione di eventuali modifiche che si rendesse necessarie apportare alla Programmazione triennale del fabbisogno di personale, nel corso dell'esercizio, inerenti ad una diversa individuazione dei profili professionali da assumere, purchè dette modifiche non comportino una diversa e maggiore spesa assunzionale rispetto a quanto deliberato dal Consiglio Provinciale nel Documento Unico di Programmazione e previa acquisizione, laddove necessario, del preventivo parere del collegio di revisione;
4. DI DEMANDARE al Settore Risorse Umane tutti gli adempimenti conseguenti la presente modifica alla Programmazione triennale di personale;
5. DI DARE ATTO, ai sensi dell'art. 3, comma 4, della Legge n. 241/1990 e successive modifiche ed integrazioni, che qualunque soggetto ritenga il presente atto amministrativo illegittimo e venga dallo stesso direttamente leso, può proporre ricorso innanzi al Tribunale Amministrativo Regionale di Brescia al quale è possibile presentare i propri rilievi entro e non oltre 60 giorni o in alternativa è possibile presentare ricorso straordinario al Presidente della Repubblica entro 120 giorni, entrambi i termini decorrenti dall'ultimo giorno di pubblicazione all'Albo pretorio.

IMMEDIATA ESEGUIBILITA' DEL PROVVEDIMENTO

Inoltre, ravvisata la necessità di consentire la più celere prosecuzione del procedimento.

VISTO l'art. 134, comma 4, del d.lgs. n. 267/2000 intitolato "esecutività delle deliberazioni" con votazione espressa nelle forme di legge, il cui esito viene di seguito riportato:

IL CONSIGLIO PROVINCIALE

Presenti 14, Votanti 14

Favorevoli: n. 14 Moraschini, Apostoli, Bertagna, Bondio, Cominassi, Edalini, Ferrari, Lovo, Mannatrizio, Plaka, Sisti, Tacconi, Vivaldini, Zobbio.

Contrari: n. 0

Astenuti: n. 0

Unanimità

D E L I B E R A

1. *DI DICHIARARE* il presente provvedimento immediatamente eseguibile.

ALLEGATI

Allegato "A": Programmazione triennale del fabbisogno di personale 2023/2025;

Allegato "B": Documento Unico di Programmazione 2023/2025.

IL PRESIDENTE**EMANUELE MORASCHINI****IL SEGRETARIO GENERALE****MAURIZIO SACCHI**



PIANO TRIENNALE DEI FABBISOGNI DI PERSONALE 2023 -2025 Aggiornamento

- 1. Premessa pag. 2**
- 2 - Struttura organizzativa pag. 3**
 - 2.1 Organigramma
 - 2.2 Dotazione organica
- 3 - Piano Triennale dei Fabbisogni di Personale pag. 4**
 - 3.1 Contesto di riferimento per la programmazione del Fabbisogno del personale
 - a) Quadro normativo di riferimento
 - b) Condizioni e adempimenti preliminari per le assunzioni
 - c) Obbligo contenimento della spesa di personale
 - 3.2 Il principio di sostenibilità finanziaria - spazi finanziari per assunzione di personale a tempo indeterminato
 - 3.3 Cessazioni
 - 3.4 Interventi a favore delle categorie protette
 - 3.5 Piano assunzioni 2023-2025
 - 3.6 Rappresentazione della consistenza di dotazione organica
 - 3.7 Mercato del lavoro
 - 3.8 Verifica della sostenibilità finanziaria
- 4 - Personale a tempo determinato pag. 19**
- 5 - Copertura finanziaria pag. 19**
- 6 - Aggiornamento dinamico PTFP pag. 19**
- 7 - Disposizioni finali pag. 19**

1 - PREMESSA

Il Piano triennale del fabbisogno di personale si configura quale atto di programmazione adottato dal competente organo deputato all'esercizio delle funzioni di indirizzo politico-amministrativo, coerentemente con gli altri atti di programmazione dell'Ente, al fine di poter avviare le relative procedure di autorizzazione connesse con il reclutamento, in ragione delle esigenze e priorità generate dall'analisi organizzativa.

Lo strumento della programmazione triennale dei fabbisogni è infatti indispensabile per una corretta pianificazione delle politiche del personale e del reclutamento di nuove risorse.

Secondo l'art. 39, comma 1, legge 449/1997, l'adozione del PTFP costituisce un preciso obbligo normativo finalizzato alle esigenze di funzionalità e di ottimizzazione delle risorse "per il migliore funzionamento dei servizi compatibilmente con le disponibilità finanziarie e di bilancio", oltre a rappresentare il presupposto per le determinazioni relative all'avvio di procedure di reclutamento ai sensi dell'art. 35, comma 4, D.Lgs n. 165/2001.

La programmazione dei fabbisogni di personale, pertanto, avviene a valle dell'attività di programmazione complessivamente intesa ed in coerenza ad essa, pertanto tiene conto:

- della rideterminazione della dotazione organica nell'accezione intesa di personale in servizio e assumibile sulla base dei fabbisogni di personale rilevati;
- delle proposte rilevate dai Dirigenti di Settore;
- dell'attuale quadro legislativo in materia di reclutamento di risorse umane;
- delle "Linee di indirizzo per la predisposizione dei piani di fabbisogni di personale da parte delle amministrazioni pubbliche", adottate dal Dipartimento della Funzione Pubblica ai sensi dell'art. 6 ter, comma 1, D.Lgs n. 165/2001 e pubblicate nella G.U. n. 173 del 27 luglio 2018 e aggiornate con Decreto interministeriale del 22 luglio 2022 pubblicato sulla Gazzetta Ufficiale Serie Generale n.215 del 14/09/2022;
- delle linee guida per la compilazione del PIAO, sezione 3, "organizzazione e capitale umano".

2 - STRUTTURA ORGANIZZATIVA

2.1 ORGANIGRAMMA

L'organigramma rappresenta la struttura dell'Ente, suddivisa in Aree e Settori in base a ciascun ambito di attività e servizi attribuiti alla Provincia di Brescia. Tale attuale rappresentazione (aggiornata alla data del 1° aprile 2023) raffigura il livello gerarchico e di responsabilità di ciascuna direzione (Settore), caratterizzata da autonomia gestionale.

Al 1° aprile 2023 sono presenti n. 7 dirigenti (di cui n. 5 di ruolo e n. 2 ex art. 110) e n. 20 posizioni organizzative.

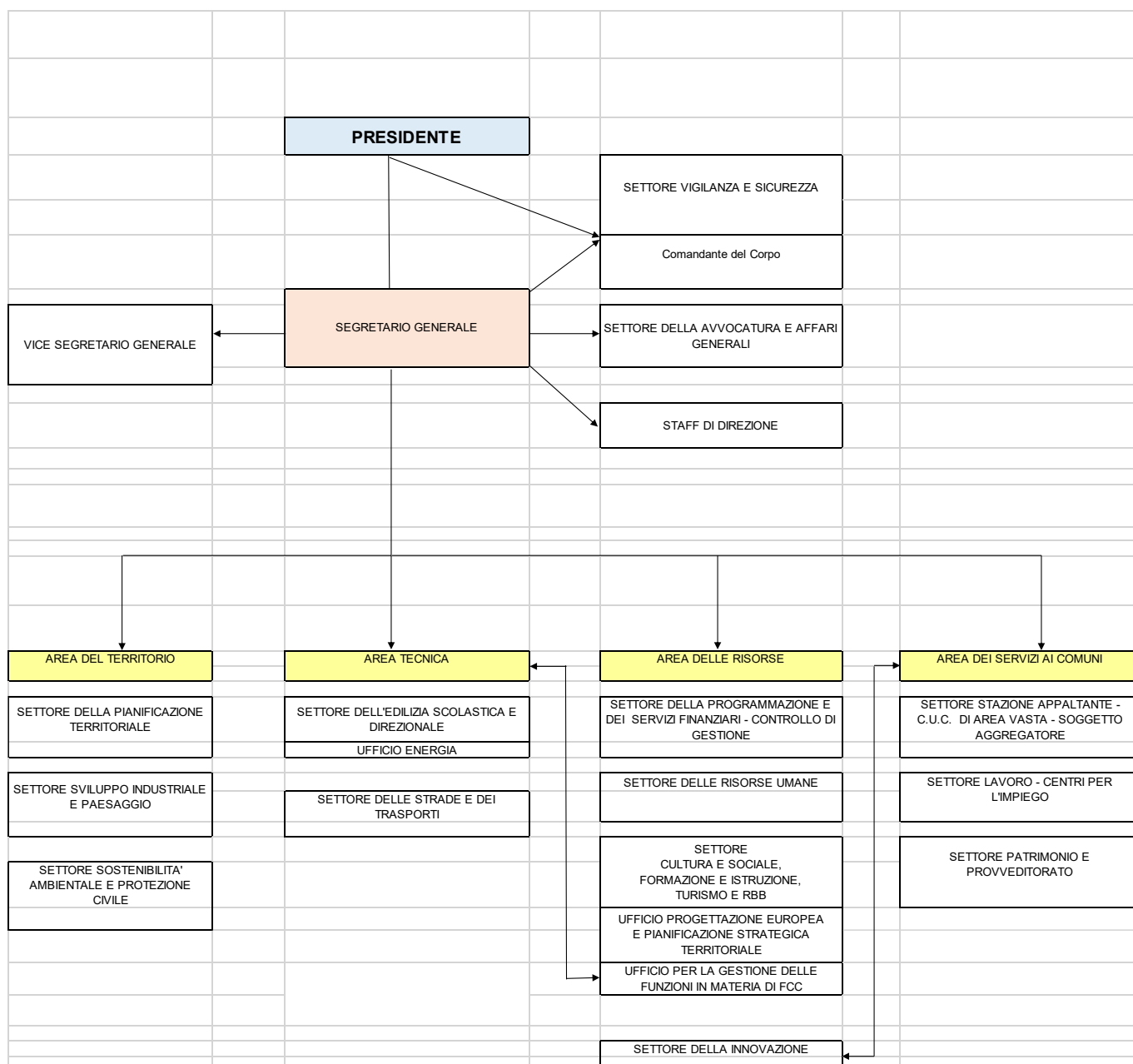

2.2 LA DOTAZIONE ORGANICA

Le Linee di indirizzo ministeriali per la predisposizione dei piani di fabbisogni di personale da parte delle amministrazioni pubbliche, entrate in vigore il 27/7/2018, prevedono il superamento del tradizionale concetto di dotazione organica, richiedendo una coerenza tra il piano triennale dei fabbisogni e l'organizzazione degli uffici.

Mentre per le amministrazioni centrali la dotazione organica si risolve in un valore finanziario di spesa potenziale massima sostenibile, per gli enti locali, sottoposti a tetti di spesa del personale, l'indicatore di spesa potenziale massima resta quello previsto dalla normativa vigente.

Fino al 2019 per le Province, interessate dal processo di riordino di cui alla Legge n. 56/2014 e dalla successiva Legge di Bilancio n. 190/2014, il limite era rappresentato dalla dotazione organica rideterminata, ai sensi dell'articolo 1, comma 421, della legge 23 dicembre 2014, n. 190, adottata con deliberazione di Giunta Provinciale n. 19 del 21/03/2016. L'art. 17 del D.Lgs. n. 162/2019 c.d. milleproroghe, modificando l'art. 33 del D.L. 34/2019, ha abrogato a decorrere dall'anno 2020 l'articolo 1, comma 421, della legge 23 dicembre 2014, n. 190, pertanto le province non sono più tenute al rispetto di tale limite per procedere a nuove assunzioni.

Il limite pertanto è rappresentato, come per comuni e regioni, dall'art. 1, comma 557, della Legge n. 296/2006, ovvero dalla media della spesa di personale sostenuta nel triennio 2011/2013.

La dotazione organica non è più un elenco astratto di posti, ma risulta essere il prodotto del piano dei fabbisogni a sua volta derivato dai programmi strategici dell'Ente.

Il cambio di prospettiva è funzionale a rendere l'organizzazione più flessibile ai bisogni reali della comunità amministrata, evitando le rigidità del passato.

In attuazione della disciplina già menzionata, con il Decreto 8/05/2018 il Ministro per la semplificazione e la pubblica amministrazione ha definito le "Linee di indirizzo per la predisposizione dei piani dei fabbisogni di personale da parte delle amministrazioni pubbliche", pubblicate sulla Gazzetta Ufficiale n. 173 del 27/07/2018 e aggiornate con Decreto interministeriale del 22 luglio 2022 pubblicato sulla Gazzetta Ufficiale Serie Generale n. 215 del 14/09/2022.

Si rimanda ai successivi artt. 3.6 e 3.7 per le specifiche relative alla dotazione organica vigente, alle funzioni delegate e al Mercato del Lavoro.

3 - PIANO TRIENNALE DEI FABBISOGNI DI PERSONALE

3.1 CONTESTO DI RIFERIMENTO PER LA PROGRAMMAZIONE DEL FABBISOGNO DEL PERSONALE

Si rammentano le seguenti disposizioni in materia di programmazione del fabbisogno di personale delle pubbliche amministrazioni:

a) Quadro normativo di riferimento:

- artt. 89 e 91 del D.Lgs 18.8.2000, n. 267 (rideterminazione dotazione organica e assunzioni);
- artt. 6, 6-bis e 6-ter D.Lgs 30.3.2001, n. 165 (organizzazione degli uffici e fabbisogni di personale);
- art. 33, commi 1 e 2, D.Lgs 30.3.2001, n. 165 (verifica assenza di posizioni professionali in sovrannumero);
- art.1, comma 557 e ss., Legge n. 296/2006 (rispetto del tetto di spesa di personale media triennio 2011-2013);
- art.9, comma 1-quinquies, D.L. n. 113/2016 (assenza dello stato di deficitarietà strutturale e di dissesto, nonché rispetto dei termini BDAP);
- art. 48, D.Lgs 198/2006 (adozione piano triennale delle azioni positive);

- art.9, comma 3-bis, D.L. n. 185/2008 (certificazione dei crediti piattaforma elettronica);
- art. 10, comma 5, D.Lgs n. 150/2009 (adozione piano triennale della performance);
- art. 9, comma 28 del D.L. 31 maggio 2010, n. 78 (limite della spesa per rapporti di lavoro flessibile nel limite di quella sostenuta nel 2009);
- art. 22, D.Lgs n. 75/2017 (progressioni verticali nel limite del 30% dei posti programmati sino al 31.12.2022);
- legge 12 marzo 1999, n. 68 (diritto del lavoro dei disabili e altre categorie);
- art. 14-bis del D.L. 4/2019 (consente l'utilizzo dei residui ancora disponibili delle quote percentuali delle facoltà assunzioni riferite al quinquennio precedente e non più al triennio)
- art. 33 c. 1 bis del D.L. 30 aprile 2019, n. 34 (disposizioni in materia di assunzione di personale a tempo indeterminato in base alla sostenibilità finanziaria) come integrato dall'art.17 del D.L. 30 dicembre 2019 n. 162 (che estende alle Province ed alle Città Metropolitane analoghe regole demandando ad un decreto l'attuazione);
- Decreto interministeriale dell'11 gennaio 2022, attuativo dell'articolo 33, comma 1 bis, del decreto-legge n. 34/2019 (G.U. n.49 del 28/02/2022) , che definisce la disciplina in materia di assunzione di personale nelle Province e nelle Città metropolitane in base alla sostenibilità finanziaria.

Inoltre:

- il comma 3- septies dell'art.56 della Legge 126/2020 di conversione del DL 104/2020 ha disposto che ***“A decorrere dall'anno 2021 le spese di personale riferite alle assunzioni, effettuate in data successiva alla data di entrata in vigore della legge di conversione del presente decreto, finanziate integralmente da risorse provenienti da altri soggetti, espressamente finalizzate a nuove assunzioni e previste da apposita normativa, e le corrispondenti entrate correnti poste a copertura delle stesse non rilevano ai fini della verifica del rispetto del valore soglia di cui ai commi 1, 1-bis e 2 dell'articolo 33 del decreto-legge 30 aprile 2019, n. 34, convertito, con modificazioni, dalla legge 28 giugno 2019, n. 58, per il periodo in cui è garantito il predetto finanziamento. In caso di finanziamento parziale, ai fini del predetto valore soglia non rilevano l'entrata e la spesa di personale per un importo corrispondente.***

- l'art. 1 del DL 80/2021 convertito in L.113/2021 ha previsto la possibilità per tutti gli Enti locali coinvolti nell'attuazione dei progetti del PNRR (quindi anche delle Province) di effettuare **assunzioni a tempo determinato e conferire incarichi di collaborazione a valere sulle risorse del PNRR**, con le modalità successivamente definite dalla circolare n.4/2022 della RGS.

- il comma 562 dell'art.1 della Legge 234/2021 che ha abrogato il limite del 25% alla spesa per **lavoro flessibile 2009** per le province (comma 847 L.205/2017) e quello del 50% introdotto dal comma 1.ter dell'art.33 DL 34/2019. Inoltre, ha dettato regole per le assunzioni a tempo determinato necessarie per l'attuazione dei **progetti previsti nel PNRR**, e sostenute a valere sulle maggiori risorse finanziarie derivanti dall'applicazione del primo periodo, disponendo che questo non rileva ai fini dell'articolo 33, comma 1-bis, del citato decreto-legge 30 aprile 2019, n. 34, e dell'articolo 1, commi 557 e 562, della legge 27 dicembre 2006, n. 296. Le predette assunzioni sono però subordinate all'asseverazione da parte dell'organo di revisione del rispetto pluriennale dell'equilibrio di bilancio.

b) Condizioni e adempimenti preliminari per le assunzioni:

L'art. 1 comma 844 della legge 27 dicembre 2017, n. 205, prevede che, *“ferma restando la rideterminazione delle dotazioni organiche nei limiti di spesa di cui all'articolo 1, comma 421, della legge 23 dicembre 2014, n. 190, ai fini del ripristino delle capacità di assunzione, le città metropolitane e le province delle regioni a statuto ordinario definiscono un piano di riassetto organizzativo finalizzato ad un ottimale esercizio delle funzioni fondamentali previste dalla legge 7 aprile 2014, n. 56”*.

Con specifico riferimento alle Province, pertanto, detto Piano di Riassetto Organizzativo costituisce presupposto e condizione indispensabile per il ripristino della capacità assunzionale. Questo Ente ha

provveduto ad adottare il proprio Piano di Riassetto Organizzativo, ai sensi dell'articolo 1, comma 844, della legge di Bilancio 2018 n. 205/2017, approvato dal Consiglio Provinciale con deliberazione n. 24 del 29 agosto 2018.

Ciò premesso, gli ulteriori adempimenti preliminari per poter procedere ad assunzioni di personale sono di seguito riassunti e acquisiti agli atti:

- a) **Ricognizione annuale delle eccedenze di personale e situazioni di soprannumero:** ai sensi dell'art. 6, comma 3, e dell'art. 33, comma 1, del D.lgs 165/2001, in mancanza dell'adempimento le amministrazioni non possono effettuare assunzioni o instaurare rapporti di lavoro con qualunque tipologia di contratto, pena la nullità degli atti posti in essere; da tale ricognizione, effettuata nel mese di febbraio 2023 risulta che, in Provincia di Brescia, non vi sono situazioni di soprannumero né eccedenze di personale, compreso le figure dirigenziali, in relazione alle esigenze funzionali e alla situazione finanziaria;
- b) **Approvazione del Piano triennale del fabbisogno del personale:** ai sensi dell'art. 6, comma 4 del D.lgs. 165/2001, in caso di mancata adozione di detto Piano triennale, le Amministrazioni non possono assumere nuovo personale;
- c) **Approvazione del Piano triennale delle Azioni Positive:** in carenza di tale requisito è fatto divieto di assumere nuovo personale, ai sensi dell'art. 48, comma 1, del D.L. 198/2006; con decreto del Presidente della Provincia n. 362/2020 è stato approvato il Piano delle Azioni Positive per il triennio dicembre 2020/dicembre 2023;
- d) **Approvazione del documento programmatico triennale piano delle Performance/ PEG** ai sensi dell'art. 10 del D.lgs 150/2009; con decreto del Presidente della Provincia n. 54 del 16/03/2022 è stato approvato il Piano Esecutivo di Gestione e delle Performance 2022 - 2024;
- e) **Obbligo di contenimento della spesa di personale con riferimento al triennio 2011-2013,** ai sensi dell'art. 1, commi 557, 557 bis, 557 quater, Legge 296/2006; nelle tabelle successive è riportata la dimostrazione che l'importo delle spese complessive di personale, al lordo degli oneri riflessi a carico dell'amministrazione, non supera il 20 per cento delle entrate correnti relative ai titoli I, II e III.
- f) **Conseguimento del saldo non negativo, in termini di competenza 2022;** come da attestazione del Settore dei Servizi Finanziari del 24 maggio 2023 questo Ente ha conseguito un saldo non negativo, in termini di competenza 2022;
- g) **Rispetto dei termini per l'approvazione del bilancio di previsione, rendiconto, bilancio consolidato e del termine di 30 giorni dalla loro approvazione per l'invio dei relativi dati alla Banca Dati delle Amministrazioni Pubbliche:** l'art. 9, comma 1 quinquies, del D. L. n. 113/2016, come modificato dall'art.1 comma 904 della L. 145/2018, prevede l'approvazione nei termini del bilancio di previsione, del rendiconto della gestione, del bilancio consolidato e l'invio dei relativi dati alla Bdap, di cui all'art. 13 della L. 196/2009 entro 30 giorni dal termine previsto per l'approvazione; come da attestazione del Settore dei Servizi Finanziari del 24 maggio 2023 questo Ente ha provveduto ad effettuare correttamente gli adempimenti in tema di approvazione del bilancio di previsione, del rendiconto/bilancio consuntivo e del bilancio consolidato entro il termine previsto dell'art. 9, comma 1 quinquies del D. L. n. 113/2016, nonché dell'invio dei relativi dati alla Bdap, di cui all'art. 13 della L. 196/2009.
- h) **Mancata certificazione di credito nei confronti della P.A.,** ai sensi dell'art. 9, comma 3 bis, del D.L. 185/2008; il Settore dei Servizi Finanziari con nota del 24 maggio 2023 attesta la mancata certificazione di credito nei confronti della P.A., ai sensi dell'art. 9 comma 3 bis, del D. L. n. 185/2008, per l'anno 2022;
- i) **Non risultare in stato di deficitarietà strutturale o di dissesto;** come da attestazione del Settore dei Servizi Finanziari del 24 maggio 2023 questo Ente non risulta in stato di deficitarietà strutturale né di dissesto per l'anno 2022;

c) Obbligo contenimento della spesa di personale

La tavola "Prospetto dimostrativo del rispetto dei limiti di spesa di personale" rappresenta il rispetto del limite di spesa di personale ai sensi dall'art. 1, comma 557 e seg., della Legge n. 296/2006, secondo cui gli enti assicurano, nell'ambito della programmazione triennale dei fabbisogni di personale, il contenimento delle spese di personale con riferimento al triennio 2011-2013. Di seguito il prospetto allegato alla Relazione del Collegio dei Revisori al Bilancio di previsione 2023-2025.

VOCI DI SPESA	TRIENNIO 2011/2013	CONSUNTIVO 2020	CONSUNTIVO 2021	PREVISIONI 2023	PREVISIONI 2024	PREVISIONI 2025
INTER. 01, voce 101		18.454.625,17	18.960.461,87	26.563.778,00	26.563.778,00	26.563.778,00
MENSA		411.000,00	410.000,00	500.000,00	500.000,00	500.000,00
INTER. 01, voce 101	30.606.231,08	18.865.625,17	19.370.461,87	27.063.778,00	27.063.778,00	27.063.778,00
INTERV. 03, voce 103	1.115.038,68	27.228,92	50.032,10	89.000,00	89.000,00	89.000,00
FPV			1.262.343,44			
INTERV. 07, voce 102	1.994.533,09	1.150.759,66	1.200.849,32	1.717.095,82	1.657.845,54	1.657.845,54
TOTALE SPESE PERSONALE	33.716.162,84	20.043.613,75	21.883.686,73	28.869.873,82	28.810.623,54	28.810.623,54
rimborsi missioni- formazione personale		- 27.228,92	- 50.032,10	- 89.000,00	- 89.000,00	- 89.000,00
trasferim. Funzioni POTENZIAMENTO LAVORO			- 251.311,08	- 4.454.614,00	- 4.454.614,00	- 4.454.614,00
oneri contratto PROVINCIA		- 2.939.097,00	- 3.135.678,54	- 4.504.774,28	- 4.504.774,28	- 4.504.774,28
personale comandato altri enti (*)						
categorie protette		- 274.438,43	- 242.172,12	- 386.944,00	- 386.944,00	- 386.944,00
diritti segreteria				-	-	-
componenti escluse	- 4.475.988,93	- 3.240.764,35	- 3.679.193,84	- 9.435.332,28	- 9.435.332,28	- 9.435.332,28
componenti assoggettate al limite di spesa	29.240.173,92	16.802.849,40	18.204.492,89	19.434.541,54	19.375.291,26	19.375.291,26

3.2 IL PRINCIPIO DI SOSTENIBILITA' FINANZIARIA - SPAZI FINANZIARI PER ASSUNZIONE DI PERSONALE A TEMPO INDETERMINATO

In attuazione all'art. 33 del D.L. n. 34/2019, è stato emanato il Decreto Interministeriale dell'11 gennaio 2022, pubblicato nella G.U. del 28 febbraio 2022, n.49 che disciplina le assunzioni di personale a tempo indeterminato nelle Province e nelle Città metropolitane (entrata in vigore 16 marzo 2022)

Il D.M. detta la disciplina che si fonda sul principio di sostenibilità finanziaria che supera il concetto della "capacità assunzionale" basato sul principio del turn over di cui all'art. 3, comma 5-sexies del D.L. n. 90/2014. Vengono individuati i criteri per stabilire quando e in che misura le Province possono assumere nuovo personale a tempo indeterminato a decorrere dal 1° gennaio 2022, nel rispetto delle tre condizioni seguenti:

- adozione del Piano triennale dei fabbisogni di personale (art. 4, comma 3);
- rispetto dell'equilibrio pluriennale di bilancio, asseverato dall'organo di revisione (art. 4, comma 3);
- rispetto dei valori soglia di massima spesa del personale, individuati per fascia demografica e determinati dal rapporto tra spesa complessiva del personale dipendente, al lordo degli oneri riflessi (e al netto dell'Irap), come rilevata nell'ultimo rendiconto approvato e la media delle entrate correnti relative agli ultimi tre rendiconti approvati, considerate al netto del fondo crediti di dubbia esigibilità stanziato nel bilancio di previsione.

L'art. 7 del predetto Decreto specifica che la maggior spesa per assunzioni di personale a tempo indeterminato derivante dall'attuazione dello stesso, non rileva ai fini del rispetto del limite di spesa di cui all'art. 1, comma 557-quater, Legge 296/2006.

L'art. 16 del D.L. 24 giugno, n. 113 ha abrogato la lettera a) dell'art. 1, comma 557 che stabiliva la graduale riduzione dell'incidenza della spesa di personale sulla spesa corrente.

In fase di prima applicazione e fino al 31 dicembre 2024, le province possono incrementare annualmente, per assunzioni di personale a tempo indeterminato, la spesa di personale consuntivata nel 2019 nelle seguenti misure: - anno 2022 - massimo 22%; - anno 2023 - massimo 24%; - anno 2024 - massimo 25%.

La provincia di Brescia rientra nella fascia e) relativa agli enti con più di 700.000,00 abitanti, per la quale è previsto il rispetto del valore soglia nella misura del 13,9%.

La tavola **SOSTENIBILITA' FINANZIARIA (fasi nn. 1-2)** rappresenta i valori economici, sulla base dei quali verificare il rispetto del valore soglia, ai fini dell'incremento della spesa di personale a far data 1° gennaio 2023, tenuto conto che l'ultimo rendiconto approvato è quello riferito all'annualità 2022.

Ai fini del conteggio del rapporto di cui sopra, ai sensi dell'art. 2, sono state applicate le seguenti definizioni:

- a) spesa del personale: impegni di competenza per spesa complessiva per tutto il personale dipendente a tempo indeterminato e determinato, per i rapporti di collaborazione coordinata e continuativa, per la somministrazione di lavoro, nonché per tutti i soggetti a vario titolo utilizzati, senza estinzione del rapporto di pubblico impiego, in strutture e organismi variamente denominati partecipati o comunque facenti capo all'ente, al lordo degli oneri riflessi ed al netto dell'IRAP, come rilevati nell'ultimo rendiconto della gestione approvato;
- b) entrate correnti: media degli accertamenti di competenza riferiti alle entrate correnti relative agli ultimi tre rendiconti approvati, considerate al netto del fondo crediti di dubbia esigibilità stanziato nel bilancio di previsione relativo all'ultima annualità considerata.

Ai fini della verifica del rispetto del valore soglia di cui al precedente punto, ai sensi dell'art. 57, comma 3 -septies, del decreto-legge 14 agosto 2020, n. 104, convertito con modificazioni dalla legge 13 ottobre 2020 n. 126, sono state neutralizzate, e quindi escluse dal conteggio, a decorrere dall'anno 2021 le spese di personale riferite alle assunzioni, effettuate in data successiva alla data di entrata in vigore della legge di conversione del DL 104/2020 (n. 14/10/2020), finanziate integralmente da risorse provenienti da altri soggetti, espressamente finalizzate a nuove assunzioni e previste da apposita normativa, e le corrispondenti entrate correnti poste a copertura delle stesse.

In particolare, sono state neutralizzate entrate e spese riferite alle assunzioni di personale derivanti dal piano di potenziamento dei centri per l'impiego, effettuate a seguito di concorso regionale ad hoc e di concorsi espletati dalla Provincia di Brescia su incarico della Regione, nonché le assunzioni effettuate dopo il 14/10/2020 in forza della convenzione con Regione Lombardia per l'esercizio delle funzioni delegate 2019-2021, che individuava il fabbisogno regionale per l'ottimale esercizio delle funzioni.

La legge 79 del 29 giugno 2022 "Conversione in legge, con modificazioni, del D.L. 30 aprile 2022, n. 36, recante ulteriori misure urgenti per l'attuazione del Piano nazionale di ripresa e resilienza (PNRR), all'art.1 comma 4-ter prevede che "A decorrere dall'anno 2022, per il contratto collettivo nazionale di lavoro relativo al triennio 2019-2021 e per i successivi rinnovi contrattuali, la spesa di personale conseguente ai rinnovi dei contratti collettivi nazionali di lavoro, riferita alla corresponsione degli arretrati di competenza delle annualità precedenti all'anno di effettiva erogazione di tali emolumenti, non rileva ai fini della verifica del rispetto dei valori soglia di cui ai commi 1, 1-bis e 2 dell'art. 33 del decreto legge 30 aprile 2019, n. 34, convertito, con modificazioni, dalla legge 28 giugno 2019, n. 58".

Inoltre, in forza di un consolidato orientamento giurisprudenziale (vedasi la Corte dei Conti Sez. Lombardia n. 73/2021, la Corte dei Conti Sez. Abruzzo n. 249/2021 e la Corte dei Conti Sez. Liguria n. 1/2022) sono stati neutralizzati sia in entrata che in spesa gli incentivi per funzioni tecniche che risultano impegnati nel rendiconto 2022 e coerentemente nei bilanci previsionali 2023-2025.

Ai sensi dell'art. 4, comma 3, del DM, "A decorrere dal 1° gennaio 2022, le province e le città metropolitane che si collocano al di sotto del valore soglia di cui rispettivamente al comma 1 ed al comma 2, fermo restando quanto previsto dall'art. 5, possono incrementare la spesa del personale registrata nell'ultimo rendiconto approvato, per assunzioni di personale a tempo indeterminato, in coerenza con i piani triennali dei fabbisogni di personale e fermo restando il rispetto pluriennale dell'equilibrio di bilancio asseverato dall'organo di revisione, sino ad una spesa del personale complessiva rapportata alle entrate correnti, come definite all'art. 2, non superiore ai valori soglia definiti rispettivamente dal comma 1 e dal comma 2."

Al successivo art. 5, sempre nell'ipotesi di ente che si colloca al di sotto del valore soglia, è previsto che "In fase di prima applicazione e fino al 31 dicembre 2024 le province e le città metropolitane di cui all'art. 4, comma 3, possono incrementare annualmente, per assunzioni di personale a tempo indeterminato, la spesa del personale registrata nel 2019, in misura non superiore al 22% nel 2022, al 24% nel 2023 e al 25% nel 2024, in coerenza con i piani triennali dei fabbisogni di personale e fermo restando il rispetto pluriennale dell'equilibrio di bilancio asseverato dall'organo di revisione e del valore soglia di cui dall'art. 4, commi 1 e 2. 2. Per il periodo 2022-2024, le province e le città metropolitane possono utilizzare le facoltà assunzionali residue antecedenti al 2022 se più favorevoli rispetto alle facoltà assunzionali connesse agli incrementi percentuali individuati dal comma 1, fermo restando i limiti di cui all'art. 4, commi 1 e 2, di ciascuna fascia demografica, i piani triennali dei fabbisogni di personale e il rispetto pluriennale dell'equilibrio di bilancio asseverato dall'organo di revisione".

La fase n. 3 rappresenta il rispetto del valore soglia con i valori economici riferiti al triennio 2020-2022, sulla base del rendiconto anno 2022.

La fase n. 4 "Spazi assunzionali anno 2023" rappresenta il rispetto del valore soglia di massima spesa di personale con la conseguente applicazione per l'anno 2023 del limite massimo di incremento di spesa per assunzione di personale a tempo indeterminato in misura non superiore al 24% della spesa di personale anno 2019, pari ad euro 4.710.946,63, importo calmierato ad €. 1.253.374,87 per rispettare la percentuale del 13,90 %, non essendo possibile applicare la disciplina più favorevole dell'art. 5.

SOSTENIBILITA' FINANZIARIA					
FASE 1 SPESE DI PERSONALE - ART. 2 LETTERA A)					
Spesa del personale: impegni di competenza per spesa complessiva per tutto il personale dipendente a tempo indeterminato e determinato, per i rapporti di collaborazione coordinata e continuativa, per la somministrazione di lavoro, nonché per tutti i soggetti a vario titolo utilizzati senza estinzione del rapporto di pubblico impiego, in strutture e organismi variamente denominati partecipati o comunque facenti capo all'Ente al lordo degli oneri riflessi ed al netto dell'IRAP come rilevati nell'ultimo rendiconto approvato					
V LIVELLO	DESCRIZIONE	2019	2020	2021	2022
		P1	P2	P3	P4
U.1.01.00.00.000 senza IRAP	A IC Macroaggregato 001 Stipendi	19.632.920,87	18.865.625,17	19.737.555,57	23.023.791,29
Cap. 1000981	B IC Compensi Tecnici	3.976,56	137.436,56	367.093,90	1.941.648,93
Funzionale 1501P senza IRAP	C IC Potenziamento Centri Impiego			251.311,69	2.353.100,53
Art. 1 comma 4-ter Legge n.79 del 29 giugno 2022 (arretrati contratto 2019/2021) senza IRAP					869.300,87
Spesa Personale	D	19.628.944,31	18.728.188,61	19.119.149,98	21.465.579,62
N. abitanti al 31.12.		1.000.000	1.000.000	1.000.000	1.000.000
Valore Limite		13,9	13,9	13,9	13,9
FASE 2 ENTRATE CORRENTI E FCDE ART. 2 LETTERA B)					
Entrate correnti: media degli accertamenti di competenza riferiti alle entrate correnti relative agli ultimi tre rendiconti approvati, considerate al netto del fondo crediti di dubbia esigibilità stanziato nel bilancio di previsione dell'ultima mensilità considerata					
		2019	2020	2021	2022
		E2	E3	E4	E5
TITOLO 1	A	101.185.022,73	87.682.196,98	93.343.533,66	87.411.326,50
Trasferimento Regione Lombardia per Potenziamento Centri Impiego				258.862,85	2.507.673,35
TOT. TITOLO I		101.185.022,73	87.682.196,98	93.084.670,81	84.903.653,15
TITOLO 2	B	15.031.541,98	49.039.802,70	23.493.981,22	54.770.501,54
TITOLO 3	C	63.011.386,15	53.885.805,81	54.457.847,38	59.529.377,18
Accertato compensi tecnici per personale	-	3.976,56	137.436,56	367.093,70	277.459,20
TOT. TITOLO III		63.007.409,59	53.748.369,25	54.090.753,68	59.251.917,98
TOTALE ENTRATE	D	179.223.974,30	190.470.368,93	170.669.405,71	198.926.072,67
Denominatore media	E			(E2+E3+E4)/3	(E3+E4+E5D)/3
FCDE (asestato) 2020	F			180.121.249,65	186.688.615,77
Entrate correnti E-F=G	G			22.595.100,00	23.242.900,00
				157.526.149,65	163.445.715,77
FASE 3 RAPPORTO SPESA PERSONALE /ENTRATE CORRENTI					
Rapporto		P3D/E4G			
		12,14			
Valore soglia		13,90			
% aumento		ANNO 2022	ANNO 2023	ANNO 2024	
		22%	24%	25%	
Valore aumento - FISSO		P1D*22/100	P1D*24/100	P1D*25/100	
		4.318.367,75	4.710.946,63	4.907.236,08	
FASE 4 SPAZI ASSUNZIONALI ANNO 2023 LIMITE DINAMICO					
			Calcoli con Rendiconto 2021	Calcoli con Rendiconto 2021 ADEGUATI	Calcoli con Rendiconto 2022
			SA2	SA3	SA4
U.1.01.00.00.000	A IC Macroaggregato 001 Stipendi 2019		19.632.920,87	19.632.920,87	23.023.791,29
FPV					1.941.648,93
Cap. 1000981	B IC Compensi Tecnici		3.976,56	3.976,56	277.459,20
Funzionale 1501P	C IC Potenziamento Centri Impiego				2.353.100,53
Art. 1 comma 4-ter Legge n.79 del 29 giugno 2022 (arretrati contratto 2019/2021) senza IRAP					869.300,87
Ultimo Rendiconto	D		19.628.944,31	19.628.944,31	21.465.579,62
Incremento massimo	F		4.318.367,75		4.710.946,63
INCREMENTO CALMIERATO				2.267.190,49	1.253.374,87
FCDE- Media entrate (2019-2021)*13,90%	G		21.896.134,80	21.896.134,80	22.718.954,49
% Valore soglia	Spesa massima/Entrate correnti		SA2G/E4G	SA3G/E4G	SA3G/E4G
			13,90	13,90	13,90
Spesa Personale in servizio al 1 aprile 2023 depurata cessazioni in corso d'anno				21.015.052,22	20.310.500,26
Spazio assunzionale già utilizzato per assunzioni previste ultimo piano 2023/2025 Spazio Assunzionale					1.893.594,17
Spesa personale in servizio al 1 aprile 2023 e assunzioni ultimo piano approvato					22.204.094,43
Ulteriore Spazio Assunzionale residuo			10	881.082,58	514.860,06

La spesa massima potenziale di personale, secondo il principio di sostenibilità, non dovrà comunque superare la soglia massima di €. 22.718.954,49.

3.3 CESSAZIONI

Le 13 cessazioni dal 01/04/2023 sono rilevate nella tabella di raccordo.

3.4 INTERVENTI A FAVORE DELLE CATEGORIE PROTETTE

In materia di inclusione lavorativa dei soggetti svantaggiati nel pubblico impiego, con il D.Lgs n. 75/2017 sono state introdotte alcune novità a favore della disabilità.

Gli artt. 39, 39 bis e 39 ter del T.U.P.I. sanciscono l'obbligo di assunzioni a favore dei disabili in attuazione della legge n. 68/1999, istituiscono la Consulta Nazionale con compiti di programmazione di progetti di inserimento dei soggetti svantaggiati, di proposta e di controllo, prevedono la nomina all'interno delle pubbliche amministrazioni con più di 200 dipendenti di un responsabile dei processi di inserimento mirato, nonché il monitoraggio costante sull'applicazione della legge n. 68/1999.

La tavola COLLOCAMENTO MIRATO rappresenta le quote d'obbligo imposte dalla legge n. 68/1999 al fine della programmazione delle assunzioni del personale appartenente alle categorie protette tramite il collocamento mirato nel corso dell'anno 2022:

Collocamento mirato ex L. 68/1999 - Dati su personale in servizio al 31.12.2022:

Quota riserva disabili	29
Quota riserva categorie protette art. 18	4
Posti coperti:	
N. lavoratori disabili in servizio art. 1	21
N. lavoratori cat. protette in servizio art. 18	4
Scopertura:	
Rispetto quota disabili art. 1	meno 8
Rispetto quota categorie protette art. 18	0

Si rende pertanto necessario, nel corso del 2023, provvedere all'acquisizione di n. 8 unità tramite chiamata numerica ai sensi dell'art. 3 della L. 68/1999; per n. 4 unità la procedura di assunzione presso il Centro per l'Impiego è attualmente in corso.

3.5 PIANO ASSUNZIONI 2023-2025

Il programma di reclutamento di risorse umane della Provincia di Brescia nel corso del 2023, in particolare, mira a potenziare i settori più nevralgici ed oggi in sofferenza proprio per la carenza di organico, secondo valutazioni prettamente politiche e connesse ai programmi strategici che questa Amministrazione intende portare avanti.

In relazione ai margini di spesa, si rende necessario procedere al reclutamento di nuove risorse umane, come specificato nelle tavole PIANO ASSUNZIONI 2023, 2024 e 2025.

PIANO ASSUNZIONI 2023					
Settore	N. Unità	AREA	Profilo professionale	Modalità di assunzione	Spesa prevista
Vari	10 + 4 14	Area dei Funzionari	Funzionario Tecnico	1 Stabilizzazioni CFL a TD a novembre + Selezione/Mobilità	Bilancio 2023-2025
Vari	5 +3 8	Area dei Funzionari	Funzionario Amm.	Concorso/Mobilità (di cui 4 in corso di assunzione)	Bilancio 2023-2025
Settori Ambientali	7 + 3 10	Area dei Funzionari	Funzionario Tecnico Ambientale	Selezione/Mobilità (di cui 7 in corso di assunzione)	Bilancio 2023-2025
Innovazione	1	Area dei Funzionari	Funzionario Informatico	Concorso/Mobilità	Bilancio 2023-2025
Corpo Polizia	2	Area dei Funzionari	Funzionario di Vigilanza	Concorso/Mobilità	Bilancio 2023-2025
Vari	6 + 3 9	Area degli Istruttori	Istruttore Amm.	Selezione/Mobilità	Bilancio 2023-2025
Vari	11 + 3 14	Area degli Istruttori	Istruttore Tecnico	Selezione/Mobilità	Bilancio 2023-2025
Innovazione	1	Area degli Istruttori	Istruttore Informatico	Concorso/Mobilità	Bilancio 2023-2025
Corpo Polizia	2	Area degli Istruttori	Agente di Polizia	Concorso/Mobilità (1 assunto dal 1° aprile 2023 e 1 assunto dal 1° giugno 2023)	Bilancio 2023-2025
Vari	5	Area degli Operatori Esperti	Collaboratore Amm.	Selezione/Mobilità (di cui 1 già assunto)	Bilancio 2023-2025
Strade	4	Area degli Operatori Esperti	Collaboratore Tecnico	Selezione/Mobilità	Bilancio 2023-2025
Vari	6	Area degli Operatori Esperti	Collaboratore Amm. (ex b1 amm.)	Selezione Cpl art. 16	Bilancio 2023-2025
Strade	4	Area degli Operatori Esperti	Collaboratore Tecnico (ex b1 tec.)	Selezione Cpl art. 16	Bilancio 2023-2025

Totale: 64 + 16 = 80

PIANO ASSUNZIONI 2024					
Settore	N. Unità	Cat. Giur.	Profilo professionale	Modalità di assunzione	Note
Vari	2	Area degli Operatori Esperti	Collaboratore Amm.	Stabilizzazioni CFL a TD	
Vari	2*		Dirigente tecnico	Concorso	

Totale: 4

PIANO ASSUNZIONI 2025					
Settore	N. Unità	Cat. Giur.	Profilo professionale	Modalità di assunzione	Note
Vari	2	Area degli Istruttori	Istruttore Amm.	Selezione/Mobilità	

Totale: 2

*Per quanto attiene ai due posti di dirigente tecnico, che attualmente nella dotazione organica sono coperti con assunzioni ai sensi dell'art. 110 del d.lgs. 267/2000, si è proceduto tramite assunzioni ai sensi dell'art. 110 sopra citato nelle more dell'espletamento delle procedure concorsuali.

Si dà atto che potrà, comunque, essere garantita la copertura per gli ulteriori posti vacanti, necessari o disponibili a seguito di mobilità in uscita o di cessazione dal servizio per dimissioni o collocamento a riposo, nei limiti di legge e negli spazi consentiti dagli stanziamenti di bilancio.

Per quanto riguarda eventuali Progressioni Verticali si rimanda alla redazione del Regolamento per le Progressioni Verticali.

3.6 RAPPRESENTAZIONE DELLA CONSISTENZA DI DOTAZIONE ORGANICA

A seguito della pianificazione sopra effettuata la rappresentazione della consistenza di personale risulta essere la seguente:

DOTAZIONE ORGANICA FUNZIONI FONDAMENTALI E TRASVERSALI AL 1° APRILE 2023						
	In servizio al 1.4.2023	In fase di assunzione	Posti da coprire 2023	Posti da coprire 2024	Posti da coprire 2025	Nuova dotazione a regime 2023
DIR						
DIRIGENTE AMMINISTRATIVO	4	0	0	0	0	4
DIRIGENTE TECNICO di cui n. 2 art. 110	3	0	0	2	0	3
	7	0	0	2	0	7

AREA DEI FUNZIONARI E EQ						
FUNZIONARIO AMMINISTRATIVO	40	4	8	0	0	52
FUNZIONARIO DI VIGILANZA	7	0	2	0	0	9
FUNZIONARIO GIURIDICO ECONOMICO	4	1	0	0	0	5
FUNZIONARIO INFORMATICO	4	0	1	0	0	5
FUNZIONARIO TECNICO	51	0	14	0	0	65
FUNZIONARIO TECNICO AMBIENTALE	4	7	3	0	0	14
AVVOCATO	1	0	0	0	0	1
BIBLIOTECARIO	2	0	0	0	0	2
	113	12	28	0	0	153
AREA DEGLI ISTRUTTORI						
ISTRUTTORE AMMINISTRATIVO	81	0	9	0	2	90
ISTRUTTORE TECNICO	56	0	14	0	0	70
ISTRUTTORE INFORMATICO	4	0	1	0	0	5
AIUTO BIBLIOTECARIO	5	0	0	0	0	5
AGENTE DI POLIZIA PROVINCIALE	29	1	1	0	0	31
	175	1	25	0	2	201
AREA DEGLI OPERATORI ESPERTI						
COLLABORATORE AMMINISTRATIVO	33	0	10	2	0	43
COLLABORATORE TECNICO	39	0	8	0	0	47
	72	0	18	2	0	90
AREA DEGLI OPERATORI						
OPERATORE	1	0	0	0	0	1
	1	0	0	0	0	1
						0
TOTALE	368	13	71	4	2	452

Ai sensi dell'art. 57, comma 3-septies del D.L. 14.8.2020, n. 104, convertito con modificazioni dalla legge 13.10.2020, n. 126, a decorrere dall'entrata in vigore del D.M. 11.1.2022 (16.3.2022) le spese di personale riferite alle nuove assunzioni, finanziate integralmente da risorse provenienti da altri soggetti, espressamente finalizzate a nuove assunzioni e previste da apposita normativa e le corrispondenti entrate, non rilevano ai fini del rispetto del valore soglia di cui al paragrafo 3.3

Per le funzioni delegate di cui alla L.R 19/2015 (Accordo bilaterale tra Regione Lombardia e Provincia di Brescia ai sensi dell'Intesa sottoscritta il 17/03/2022 per il biennio 2022/2023), attualmente, la dotazione organica è la seguente:

PROTEZIONE CIVILE			
Area	Profilo Professionale	In servizio al 1/04/2023	Contingente Ottimale
Istruttori	Istruttore Tecnico	1	1
Istruttori	Istruttore Amministrativo	1	1
Funzionari	Funzionario Tecnico	3	3
Operatore Esperto	Collaboratore Amministrativo	1	1

Funzionari	Funzionario Giuridico Economico	1	1
TOTALE		7	7

CULTURA			
Categoria	Profilo Professionale	In servizio al 1/04/2023	Contingente Ottimale
Istruttori	Istruttore Informatico	1	1
Istruttori	Istruttore Amministrativo	4	4
TOTALE		5	5

TURISMO			
Categoria	Profilo Professionale	In servizio al 1/04/2023	Contingente Ottimale
Operatore Esperto	Collaboratore Amministrativo	3	3
Istruttori	Istruttore Tecnico	1	1
Istruttori	Istruttore Amministrativo	7	7
Istruttori	Aiuto Bibliotecario	1	1
Funzionari	Funzionario Amm.vo	2	2
Funzionari	Funzionario Tecnico	1	1
TOTALE		15	15

POLITICHE SOCIALI			
Categoria	Profilo Professionale	In servizio al 1/04/2023	Contingente Ottimale
Funzionari	Funzionario Amm.vo	2	2
Istruttori	Personale Registro Unico Terzo Settore	-	2
TOTALE		2	4

VIGILANZA ITTICO-VENATORIA			
Categoria	Profilo Professionale	In servizio al 1/04/2023	Contingente Ottimale
Istruttori	Agente di Polizia Provinciale	29	29
Funzionari	Funzionario di Polizia Prov.le	3	3
TOTALE		32	32

3.7 MERCATO DEL LAVORO

Regione Lombardia è stata l'unica regione che ha deciso di mantenere nei ruoli delle Province e della città metropolitana di Milano il personale dei centri per l'impiego (legge regionale n. 9/2018), come di seguito meglio precisato.

La Legge di Bilancio 2019 n. 145 del 30/12/2018 che, all'art. 1, comma 270, ha modificato l'art. 1, comma 793, della Legge di Bilancio 2018, prevedendo che:

“Allo scopo di completare la transizione in capo alle regioni delle competenze gestionali in materia di politiche attive del lavoro esercitate attraverso i centri per l'impiego e di consolidarne l'attività a supporto della riforma delle politiche attive del lavoro di cui al decreto legislativo 14 settembre 2015, n. 150, nel rispetto dei livelli essenziali delle prestazioni definiti ai sensi dell'articolo 2 del decreto legislativo 14 settembre 2015, n. 150, il personale delle città metropolitane e delle province,

con rapporto di lavoro a tempo indeterminato, in servizio presso i centri per l'impiego e già collocato in soprannumero ai sensi dell'articolo 1, comma 421, della legge 23 dicembre 2014, n. 190, al netto di coloro che sono stati collocati a riposo alla data di entrata in vigore della presente legge, è trasferito alle dipendenze della relativa regione o dell'agenzia o ente regionale costituito per la gestione dei servizi per l'impiego, in deroga al regime delle assunzioni previsto dalla normativa vigente e con corrispondente incremento della dotazione organica, o in alternativa, nell'ambito delle deleghe delle funzioni trasferite con apposite leggi regionali, il personale resta inquadrato nei ruoli delle città metropolitane e delle province in deroga all'articolo 1, comma 421, della legge 23 dicembre 2014, n. 190, limitatamente alla spesa di personale finanziata dalla predetta legislazione regionale. Ai fini delle disposizioni di cui all'articolo 1, commi 557 e 557-quater, della legge 27 dicembre 2006, n. 296, le regioni, le agenzie o gli enti regionali costituiti per la gestione dei servizi per l'impiego calcolano la propria spesa di personale al netto del finanziamento di cui al comma 794.”

Potenziamento Personale Mercato del Lavoro

L'articolo 12, comma 3-ter del D.L. 4/2019 (convertito in legge n. 26/2019) prevede che, **a decorrere dall'anno 2019**, le regioni e le province autonome, le agenzie e gli enti regionali, o le province e le città metropolitane se delegate all'esercizio delle funzioni con legge regionale ai sensi dell'articolo 1, comma 795, della legge n. 2015/2017, **sono autorizzate ad assumere, con aumento della rispettiva dotazione organica, fino a complessive 4.000 unità di personale da destinare ai centri per l'impiego.**

Tali assunzioni vanno ex lege precedute da un accordo in sede di Conferenza unificata, di cui all'articolo 8 del decreto legislativo 28 agosto 1997, n. 281, per concordare le modalità di ripartizione delle risorse stanziate.

Detta intesa è stata approvata in data 16 aprile 2019 e contiene anche il piano straordinario di potenziamento dei centri per l'impiego e delle politiche attive del lavoro.

Regione Lombardia con Deliberazione n° XI / 3319 del 30/06/2020 ha approvato lo schema d'intesa con le province lombarde per il reclutamento del personale aggiuntivo per i CPI, nell'ambito del piano di potenziamento nazionale; **Regione Lombardia, sulla base del proprio regolamento delle assunzioni, ha indetto concorsi pubblici unici, sia per le figure a tempo indeterminato che a tempo determinato.**

In esito delle complessive fasi di assegnazione dei vincitori da parte di Regione Lombardia, è rimasto un significativo numero di posizioni vacanti relativamente ai contingenti totali previsti; tale copertura ha reso necessaria l'attivazione di nuove procedure concorsuali che hanno consentito la copertura dei posti vacanti a completamento del Piano Straordinario di potenziamento dei CPI.

Con Deliberazione n° XI / 6697 del 18/07/2022 avente ad oggetto: “Aggiornamento dello schema di intesa tra Regione Lombardia e Città metropolitana e le Province lombarde per il reclutamento di personale aggiuntivo per i centri per l'impiego di cui alla DGR 3319/2020 per il completamento del piano di potenziamento e per la valorizzazione del personale di cui all'art. 34 del decreto legge n. 50 del 17 maggio 2022”, **Regione Lombardia ha dato mandato alle Province di attivare le procedure di reclutamento per consentire la copertura dei posti vacanti:** la suddetta intesa è stata recepita con Decreto del Presidente della Provincia di Brescia n. 203/2022 e firmata in data 26.08.2022.

Nel corso del secondo semestre dell'anno 2022 la Provincia di Brescia ha bandito n. 3 concorsi per il potenziamento del Mercato del Lavoro (n. 33 posti cat. C *Operatore Mercato del Lavoro*, n. 1 posto cat. C *Istruttore Informatico*, n. 1 posto cat. D *Istruttore Direttivo Informatico*) conclusi a dicembre 2022 con relative determinazioni dirigenziali di copertura dei posti.

Per quanto concerne il profilo di Operatore del Mercato del Lavoro, è in corso lo scorrimento della graduatoria per copertura degli ulteriori posti che, nel corso dei mesi, sono risultati scoperti.

Nella tabella che segue è possibile vedere il numero di personale assunto a seguito dei concorsi espletati da Regione Lombardia e dalla Provincia di Brescia in servizio alla data del 1° aprile 2023.

Per quanto attiene alle figure di Funzionario Psicologo e Funzionario Mediatore Culturale (profili non ancora previsti nel vigente ordinamento professionale/mansionario della Provincia di Brescia) Regione Lombardia è in attesa dell'autorizzazione ministeriale.

TABELLA MERCATO DEL LAVORO E POTENZIAMENTO

AREA	Profilo Professionale	Dotazioni e Organica 2015	In servizio al 1/04/2023 – Potenziamento da concorsi Regione Lombardia	Contingente Ottimale	In corso di assunzione	Posti scoperti
Area Operatori	Operatore	1	1	1	-	-
Area Operatori Esperti	Collaboratore Amministrativo	16	14	14	-	-
Area Operatori Esperti	Collaboratore Tecnico	1	1	1	-	-
Area Istruttori	Istruttore Amministrativo	55	30	30	-	-
Area Istruttori	Istruttore Tecnico	1	1	1	-	-
Area dei Funzionari e della E. Q.	Funzionario Amministrativo	15	8	8	-	-
Area Istruttori	Istruttore Informatico	0	1	3	-	2
Area Istruttori	Istruttore Mercato del Lavoro	0	68	80	3	9
Area dei Funzionari e della E. Q.	Funzionario Informatico	0	2	4	-	2
Area dei Funzionari e della E. Q.	Funzionario Mercato del Lavoro (Controllo lavoro)	0	0	1	-	1
Area dei Funzionari e della E. Q.	Funzionario Mercato del Lavoro	0	34	49	-	15
Area dei Funzionari e della E. Q.	Funzionario Psicologo	0	0	2	in corso di autorizzazione ministeriale	2
Area dei Funzionari e della E. Q.	Funzionario Mediatore Culturale	0	0	2	in corso di autorizzazione ministeriale	2
	Dirigente	0	0	1	-	1
		89	160	197	3	34

3.8 VERIFICA DELLA SOSTENIBILITA' FINANZIARIA.

TABELLA DI RACCORDO FRA DOTAZIONE ORGANICA E LIMITE MASSIMO POTENZIALE DI SPESA

La tabella di **Raccordo** verifica la sostenibilità finanziaria e rappresenta a livello previsionale la sostenibilità della spesa di personale con le assunzioni programmate, riferita alle componenti di cui all'art. 2 comma 1, lett. a) del D.M. 11.1.2022.

TABELLA DI RACCORDO TRA DOTAZIONE ORGANICA E LIMITE MASSIMO POTENZIALE DI SPESA COME INDICATO DALLA LINEE DI INDIRIZZO PUBBLICATE SULLA GAZZETTA UFFICIALE
27/07/2018

LIMITE MASSIMO POTENZIALE DOTAZIONE ORGANICA: PARI ALLA SPESA DI PERSONALE DELLA MEDIA DEGLI ANNI 2011/2013 ART. 1 COMMA 557 LEGGE 296/2006														29.240.173,92				
DOTAZIONE ORGANICA E RACCORDO CON IL LIMITE MASSIMO POTENZIALE																		
PERSONALE IN SERVIZIO A TEMPO INDETERMINATO INCLUSI I DIPENDENTI IN COMANDO/ DISTACCO	AREA	PROFILO PROFESSIONALE	EX CATEGORIA	TEMPO LAVORO	COSTO oneri e senza Irap	N. POSTI ATTUALI 01/04/2023			DA 04/2023	PREVISIONE	ASSUNZIONI				NUMERO POSTI Dotazione organica definitiva (compreso CPI + delegate)	Spesa totale FINALE (in SERV - CESS. + ASS.)		
						FUNZIONI FONDAMENTALI E TRASVERSALI	FUNZIONI DELEGATE	FUNZIONI LAVORO			CESSAZIONI FONDAMENTALI E DELEGATE	ASSUNZIONI PIANO 23/25	PERFEZIONATE ENTRO FINE APRILE	ANCORA DA ASSUMERE			COSTO ASSUNZIONI 2023	POTENZIAMENTO 2023-2025 ANCORA DA ASSUMERE
Personale in servizio a tempo indeterminato inclusi i dipendenti in comando/ distacco	Area Dirigenti	Dirigente Amministrativo	DIR	100%	55.060,76	3									3	165.182,28		
		Dirigente Amministr. potenziamento	DIR	100%	55.080,76	-							1	55.080,76	1	55.080,76		
	Dirigente Tecnico	DIR	100%	55.080,76	2										2	110.161,52		
	Dirigente Tecnico art. 110	DIR	100%	55.080,76	2										2	110.161,52		
	AREA Funzionari	Funzionario tecnico	D1/D3	100%	32.487,14	50	4	1	3	14		14	14	454.819,96		66	2.144.151,24	
		Avvocato	D1/D3	100%	32.054,17	1										1	32.054,17	
		Funzionario di Polizia	D1/D3	100%	33.640,64	6	3		1	2		2	2	67.281,28		10	336.406,40	
		Funzionario amministrativo	D1/D3	100%	32.054,17	12			4	2						14	448.758,38	
		Funzionario amministrativo/giuridico	D1/D3	100%	32.054,17	33	4	4	1	8		8	8	256.433,36		48	1.538.600,16	
		Bibliotecario	D1/D3	100%	32.054,17	2										2	64.108,34	
		Funzionario tecnico Ambientale	D1/D3	100%	32.487,14	4				10		10	10	324.871,40		14	454.819,96	
		Funzionario informatico	D1/D3	100%	32.054,17	4				1		1	1	32.054,17		5	160.270,85	
		Funzionario Specialista mercato del lavoro	D1/D3	100%	32.054,17										1	32.054,17	1	32.054,17
		Funzionario informatico mercato lavoro	D1/D3	100%	32.054,17			34							21		55	1.762.979,35
	Area Istruttori	Agente di polizia	C1	100%	31.111,78	29	27			2		1	1	31.111,78		58	1.804.483,24	
		Aiuto bibliotecario	C1	100%	29.538,37	5	1									6	177.230,22	
		Istruttore tecnico	C1	100%	29.937,36	56	2	1	1	14		14	14	419.123,04		72	2.155.489,92	
		Istruttore mercato del lavoro	C1	100%	29.538,37										13	383.998,81	80	2.363.069,60
		Istruttore informatico mercato lavoro	C1	100%	29.538,37			1							2	59.076,74	3	88.615,11
		Istruttore amministrativo RUN terzo sett.	C1	100%	29.538,37										2	59.076,74	2	59.076,74
		Istruttore informatico/amminist. Sistema	C1	100%	29.538,37	4	1			1		1	1	29.538,37		6	177.230,22	
	Area Operatori esperti	Istruttore amministrativo	C1	100%	29.538,37	80	13	30	4	9		9	9	265.845,33		128	3.780.911,36	
		Operatore esperto tecnico	B3	100%	28.084,97	11			1	4		4	4	112.339,88		14	393.189,58	
		Operatore esperto amministrativo	B3	100%	27.710,67	14	1	9		5		5	5	138.553,35		29	803.609,43	
		Operatore esperto tecnico	B1	100%	26.362,19	28		1		4		4	4	105.448,76		33	869.952,27	
	Area Operatori	Operatore esperto amministrativo	B1	100%	26.362,19	20	3	5		6		6	6	158.173,14		34	896.314,46	
		Operatore	A	100%	24.988,48											2	49.976,96	
TOTALE SPESA A REGIME						367	59	160	13	80	1	79		41	621.341,39	694	21.130.100,72	
SPAZIO ASSUNZIONALE GIA' DESTINATO CON PIANO 2023												2.395.593,82		SENZA FUNZIONI LAVORO		16.728.143,24		
Valore soglia art. 7 D.M. 49/2022 rivisto con assunzioni aprile 2023																	22.718.954,49	

ALTRE VOCI CHE COSTITUISCONO SPESA DI PERSONALE ANNO 2022 (i dati di dettaglio sono contenuti nella tabella che riassume le spese di personale - Art. 1 comma 557 legge 296/2006)	
Fondo voci accessorie cci dipendenti	2.939.528,82
riduzione part-time	- 684.095,00
LUNA TANTUM 1,5% tabellare + ind. Vacanza	278.196,37
mensa	500.000,00
Segretario generale, art. 90	241.576,60
fondo dirigenti cci posizione e risultato	365.112,50
Assunzioni personale Potenziamento (esclusi dal calcolo)	- 4.457.038,24
posizione e risultato E.Q.	265.000,00
Fondo straordinario + calamita' + elettorali	264.878,00
Altre voci che costituiscono spesa di personale (RIA, MAT, EC, COMP. PROFESS. Vigilanza cantonieri varie.)	308.367,70
Oneri previdenziali e assistenziali su altre voci che costituiscono spesa di personale ,incluso Perseo	1.554.466,64
TOTALE IMPORTO LORDO SPESE DI PERSONALE A REGIME SU BASE ANNUA SENZA IRAP	22.706.094,11
LIMITE MASSIMO POTENZIALE DI SPESA DI PERSONALE	22.718.954,49
IRAP	1.678.232,23
TOTALE SPESE DI PERSONALE A REGIME SU BASE ANNUA con IRAP	24.397.186,72
RACCORDO CON IL CONTENIMENTO DELLE SPESE DI PERSONALE	
Voci escluse dal calcolo dell'art. 1 comma 557 legge 296/2006 (categorie protette, rimborsi comandi, aumenti contrattuali)	4.653.076,06
spesa per assunti entro il valore soglia art. 7 D.M. 49/2022	2.395.593,82
Voci escluse dal calcolo ai sensi dell'art. 57, comma 3-septies, DL. 104/2020 (piano potenziamento/ nuove assunzioni delegate)	già escluse dal limite massimo potenziale di spesa di personale
TOTALE SPESE DI PERSONALE AL NETTO DELLE ESCLUSIONI DA CONFRONTARE CON MEDIA 2011/2013	17.348.516,84
Ulteriore spazio Assunzionale residuo	12.860,38

4 - PERSONALE A TEMPO DETERMINATO

L'art. 1, comma 562 della legge 30.12.2021, n. 234 (legge di bilancio) ha abrogato il comma 847 della legge 27.12.2017, n. 205, che disponeva l'obbligo per le province di ricorrere al personale a tempo determinato nel limite del 25% della spesa sostenuta a tale titolo nel 2009, ed anche quello del 50% introdotto dal comma 1.ter dell'art.33 DL 34/2019.

A decorrere dal 1° gennaio 2022 la provincia di Brescia può assumere personale a tempo determinato o con contratti di lavoro flessibile nel limite della spesa sostenuta per le medesime finalità nell'anno **2009**, (art. 9, comma 28 del D.L. n. 78/2010) fissato in euro 1.328.523,10.

Il ricorso al personale assunto a tempo determinato nel corso del triennio oggetto di programmazione avverrà nel rispetto delle prescrizioni contenute nell'art. 36, D.Lgs n. 165/2001 e, quindi, soltanto per **comprovate esigenze di carattere esclusivamente temporaneo o eccezionale o per ragioni sostitutive di personale assente.**

Sono stati assunti nel mese di aprile 2023 n. 2 Collaboratori Amministrativi, Cat. B3, a tempo determinato con contratto di Formazione e Lavoro (con la previsione di stabilizzazione a tempo indeterminato nel 2024).

È prevista la copertura di n. 3 posti, ai sensi dell'art. 90 del D. Lgs 267/2000 (2 Area Funzionari ed E.Q. e 1 Area Istruttori), fino alla scadenza del mandato del Presidente della Provincia.

5 - COPERTURA FINANZIARIA

Il Piano del Fabbisogno di personale della Provincia di Brescia è compatibile con la disponibilità finanziarie e di bilancio dell'ente e trova copertura negli stanziamenti di bilancio di previsione 2023-2025.

6 - AGGIORNAMENTO DINAMICO PTFP

Entro fine anno, indicativamente nel mese di settembre, si provvederà ad aggiornare il Piano Triennale del Fabbisogno di personale sulla base dell'andamento delle assunzioni previste ed effettuate, in modo da proiettare sull'annualità 2024 le mancate assunzioni dell'anno 2023.

7 - DISPOSIZIONI FINALI

L'attuazione del presente programma del fabbisogno sarà subordinata all'asseverazione da parte del Collegio dei Revisori dei Conti del rispetto pluriennale dell'equilibrio di bilancio.



PROVINCIA
DI BRESCIA

*Documento Unico di
Programmazione*

(DUP)

2023-2025

Indice

Premessa	1
Sezione Strategica SeS	
Contesto Territoriale della Provincia di Brescia	4
Territorio e Popolazione	4
Economia	15
Il mercato del lavoro	20
Servizi pubblici locali	25
Analisi delle condizioni interne	28
Organi di Governo	28
Struttura Organizzativa	29
Risorse umane	30
Dotazioni strumentali	35
Linee Programmatiche - Obiettivi Strategici	37
Sezione Operativa SeO – Parte I	
Nota Integrativa – Parte Entrata	55
Analisi delle risorse	55
Valutazione sull'entità del ricorso al credito e sulle forme di indebitamento	61
Impegni finanziari derivanti dalla sottoscrizione di strumenti finanziari derivati	62
Parametri obiettivi per l'accertamento della condizione di ente strutturalmente deficitario	63
Entrate di dubbia e difficile esigibilità	64
Programmazione operativa: Tavola di sintesi	67
Tabelle analitiche degli Obiettivi Operativi	74
Valutazione sulla situazione economica degli Organismi Gestionali Esterni e sulle Società Partecipate	143
Sezione Operativa SeO – Parte II	
1. Programmazione triennale del fabbisogno di personale	147
2. Piano delle alienazioni e valorizzazione del patrimonio anno 2023	167
3. Programma triennale OO.PP. 2023/2025	181
4. Programma biennale degli acquisti di forniture e servizi 2023/2024	204

Premessa

Il decreto legislativo del 23 giugno 2011, n.118, adottato in attuazione della delega conferita al Governo dall'articolo 2, comma 1 e comma 2, lettera h), della legge 5 maggio 2009, n. 42, ha introdotto significativi cambiamenti in ordine agli Schemi contabili e di Bilancio degli Enti Locali finalizzati ad "armonizzare" i sistemi contabili della Pubblica Amministrazione.

In esso la programmazione è definita come *"il processo di analisi e valutazione che, comparando e ordinando coerentemente tra loro le politiche e i piani per il governo del territorio, consente di organizzare, in una dimensione temporale predefinita, le attività e le risorse necessarie per la realizzazione di fini sociali e la promozione dello sviluppo economico e civile delle comunità di riferimento"*.

Il documento fondamentale che ha il compito di definire la Programmazione nell'Ente è il **Documento Unico di Programmazione (DUP)**: esso è suddiviso in due sezioni, una Strategica e l'altra Operativa.

In particolare:

- a. nella Sezione Strategica (SeS) è contenuta l'analisi strategica delle condizioni esterne (contesto territoriale della Provincia di Brescia) ed interne (situazione dell'ente nel suo complesso).

A partire dal 2022 il DUP è stato rimodulato partendo dal concetto di **generare valore pubblico**, che non solo fa riferimento al miglioramento degli impatti esterni prodotti dalla pubblica amministrazione e diretti agli enti locali e ai cittadini, utenti e stakeholder, ma anche alle condizioni interne dell'amministrazione presso cui il miglioramento viene prodotto, ossia lo stato delle risorse.

Il valore pubblico non presidia, quindi, solamente il benessere addizionale che viene prodotto nella logica del breve periodo, ma anche il "come" esso viene prodotto, allargando la sfera di attenzione anche alla prospettiva di medio lungo periodo.

Questa sezione è così articolata:

- 8 valori pubblici che l'amministrazione intende perseguire;
- 8 ambiti strategici derivanti dalle linee di mandato e collegati con i sei valori pubblici;
- 20 obiettivi strategici finalizzati a conseguire gli 8 valori pubblici e i relativi indicatori.

Documento Unico di Programmazione 2023/2025

Tali obiettivi troveranno nella sottosezione performance del Piano Integrato di Attività e di Organizzazione, cosiddetto PIAO, un'ulteriore declinazione di dettaglio e l'assegnazione ai settori.

b. . nella Sezione Operativa (SeO), strettamente collegata al Bilancio di Previsione, sono declinati 57 Obiettivi Operativi, assegnati ai settori, che sviluppano i 20 obiettivi strategici presenti nella SeS.

La sezione termina con la Valutazione sulla situazione economica degli Organismi Gestionali Esterni e sulle Società Partecipate.

La Sezione Operativa comprende, inoltre, i seguenti allegati: il Piano delle Alienazioni, il Piano Triennale con l'Elenco Annuale delle Opere Pubbliche, il Programma Biennale di Acquisti e Servizi e il Fabbisogno di Personale.

Sezione Strategica (SeS)

Contesto Territoriale della Provincia di Brescia

TERRITORIO E POPOLAZIONE

L'Italia è oggi suddivisa in 107 province a livello statistico (NUTS 3, Nomenclatura delle unità territoriali statistiche della UE):

- 76 Province nelle regioni a statuto ordinario
- 10 Città metropolitane nelle regioni a statuto ordinario
- 6 Liberi Consorzi e 3 Città metropolitane in Sicilia
- 4 Province ed 1 Città metropolitana in Sardegna
- 4 province a livello statistico in Friuli-Venezia Giulia
- 1 Regione Autonoma in Valle d'Aosta
- 2 Province autonome a Bolzano e Trento



Fonte: <https://www.provinceditalia.it/>

La Provincia di Brescia, escludendo i dati statistici relativi alle città metropolitane, è, dal punto di vista territoriale e demografico, la **terza provincia per numero di comuni (205)**, la **prima per popolazione residente (1.254.322 abitanti al 01 gennaio 2022)** e la **quattordicesima per superficie territoriale (4.786 Km²)**.

Le prime Province Italiane per numero di Comuni

<i>Posizione</i>	<i>Provincia/ Enti di Area Vasta</i>	<i>Numero di Comuni</i>	<i>Residenti</i>	<i>Superficie (km²)</i>	<i>Densità (abitanti / km²)</i>
1	Cuneo	247	580.789	6.894,83	84
2	Bergamo	243	1.102.670	2.754,86	400
3	Brescia	205	1.254.322	4.785,48	262
4	Alessandria	187	407.049	3.558,78	114
5	Pavia	186	534.691	2.968,59	180

Fonte: dati Istat al 1° gennaio 2022

Le prime Province Italiane per numero di Residenti

<i>Posizione</i>	<i>Provincia/ Enti di Area Vasta</i>	<i>Residenti</i>	<i>Superficie (km²)</i>	<i>Densità (abitanti / km²)</i>	<i>Numero di Comuni</i>
1	Brescia	1.254.322	4.785,48	262	205
2	Bergamo	1.102.670	2.754,86	400	243
3	Salerno	1.060.188	4.954,05	214	158
4	Padova	930.898	2.144,12	434	102
5	Verona	927.108	3.096,28	299	98

Fonte: dati Istat al 1° gennaio 2022

Le prime Province Italiane per Superficie Territoriale

<i>Posizione</i>	<i>Provincia/Enti di Area Vasta</i>	<i>Superficie (km²)</i>	<i>Densità (abitanti / km²)</i>	<i>Numero di Comuni</i>	<i>Residenti</i>
1	Sassari	7.691,75	62	92	474.142
2	Bolzano	7.397,86	72	116	535.774
3	Foggia	7.007,33	85	61	597.902
4	Cuneo	6.894,83	84	247	580.789
5	Cosenza	6.709,62	100	150	671.171
6	Potenza	6.594,28	53	100	348.336
7	Sud Sardegna	6.530,67	51	107	335.108
8	Perugia	6.336,99	101	59	641.318
9	Trento	6.206,87	87	166	542.158
10	Nuoro	5.637,97	35	74	199.349
11	L'Aquila	5.047,34	57	108	288.439
12	Udine	4.969,23	104	134	517.848
13	Salerno	4.954,05	214	158	1.060.188
14	Brescia	4.785,48	262	205	1.254.322

Fonte: dati Istat al 1° gennaio 2022

Raffronti con altre Province della Lombardia

Nel contesto regionale, la Provincia di Brescia è la prima per estensione territoriale, la seconda dopo Bergamo per numero di Comuni presenti sul territorio e la seconda, dopo la Città Metropolitana di Milano, per numero di cittadini residenti (il 12,59% della popolazione regionale).

La densità della popolazione è di 262 abitanti per km².

	NUMERO COMUNI	POPOLAZIONE	SUPERFICIE (km²)	DENSITA' (abitanti / km²)	% della popolazione rispetto al totale popolazione lombarda
Bergamo	243	1.102.670	2.754,86	400	11,07%
Brescia	205	1.254.322	4.785,48	262	12,59%
Como	148	594.657	1.279,02	465	5,97%
Cremona	113	351.287	1.770,41	198	3,53%
Lecco	84	332.435	805,60	413	3,34%
Lodi	60	227.064	782,97	290	2,28%
Mantova	64	404.440	2.341,35	173	4,06%
Città metr. di Milano	133	3.237.101	1.575,49	2.055	32,48%
Monza e Brianza	55	870.112	405,41	2.146	8,73%
Pavia	186	534.691	2.968,59	180	5,37%
Sondrio	77	178.208	3.195,68	56	1,79%
Varese	138	878.059	1.198,24	733	8,81%
Lombardia	1.506	9.965.046	23.863,10	418	

Fonte: dati ISTAT al 1° gennaio 2022

La complessità del territorio e della popolazione

Le principali caratteristiche della **Provincia di Brescia** consistono nella vastità ed eterogeneità del territorio. I **205** Comuni che compongono la Provincia sono estremamente diversi per tipologia territoriale, consistenza demografica e vocazione imprenditoriale.

Relativamente alla **tipologia del territorio**, i Comuni bresciani sono:

- per il 20,00% montani (altitudine uguale o superiore a 500 m s.l.m.)
- per il 30,24% collinari (altitudine compresa tra 200 e 500 m s.l.m.)
- per il 49,76% di pianura (altitudine inferiore ai 200 m s.l.m.)

Territorio	Numero Comuni	Superficie km²	Popolazione	% di Comuni
Montagna	41	1.398,87	49.017	20,00%
Collina	62	1.173,90	293.871	30,24%
Pianura	102	2.212,76	911.434	49,76%

Fonte: dati ISTAT aggiornati al 01/01/2022

Un'analisi per fasce di popolazione evidenzia che il 52,68% dei Comuni conta mediamente 2.762 abitanti, il 32,20% ne conta 10.118, il 13,17% ne conta mediamente 542 ed il 1,46% ne conta mediamente 25.600.

<i>Fasce di popolazione</i>	<i>Numero Comuni</i>	<i>Numero abitanti</i>	<i>Numero medio di abitanti</i>	<i>% di Comuni</i>
Fino a 999 abitanti	27	14.639	542	13,17%
Tra 1.000 e 4.999 abitanti	108	298.270	2.762	52,68%
Tra 5.000 e 19.999 abitanti	66	667.763	10.118	32,20%
Tra 20.000 e 49.999 abitanti	3	76.800	25.600	1,46%
Oltre i 50.000 abitanti	1	196.850	196.850	0,49%

Fonte: dati ISTAT aggiornati al 01/01/2022

L'estrema eterogeneità dei Comuni è rappresentata anche nelle tabelle sottostanti che riportano i dati dei primi e degli ultimi cinque Comuni in ordine alla consistenza demografica (residenti al 01/01/2022), alla superficie territoriale (in Km²) e alla densità abitativa (residenti per Km²).

Primi e ultimi Comuni per popolazione residente

	<i>Comune</i>	<i>Residenti</i>
1	BRESCIA	196.850
2	Desenzano del Garda	29.226
3	Montichiari	26.150
4	Lumezzane	21.424
5	Palazzolo sull'Oglio	19.895
201	Incudine	344
202	Paisco Loveno	176
203	Valvestino	173
204	Irma	136
205	Magasa	107

Primi e ultimi Comuni per superficie territoriale

	<i>Comune</i>	<i>Superficie (km²)</i>
1	Bagolino	109,20
2	Ponte di Legno	100,43
3	BRESCIA	90,33
4	Edolo	88,90
5	Saviore dell'Adamello	84,27
201	Maclodio	5,10
202	Irma	4,93
203	Berlingo	4,59
204	Longhena	3,47
205	Cividate Camuno	3,31

Primi e ultimi Comuni per popolazione densità abitativa

	Comune	Densità (abitanti/km ²)
1	BRESCIA	2.179
2	Ospitaletto	1.576
3	Castel Mella	1.462
4	Bovezzo	1.144
5	Castelcovati	1.100
201	Lozio	15,00
202	Saviore dell'Adamello	9,52
203	Magasa	5,60
204	Valvestino	5,56
205	Paisco Loveno	4,91

Fonte: dati Istat al 01/01/2022

La popolazione residente



Andamento della popolazione residente

PROVINCIA DI BRESCIA - Dati ISTAT al 31 dicembre di ogni anno - Elaborazione TUTTITALIA.IT

(*) post-censimento

Popolazione per fasce di età

Nell'analisi della struttura per età della popolazione sono state considerate tre fasce di età: giovani 0-14 anni, adulti 15-64 anni e anziani a partire dai 65 anni. In base alle diverse proporzioni fra tali fasce di età, la struttura della popolazione della Provincia di Brescia per l'anno 2021 conferma la tendenza regressiva, in quanto la popolazione giovane è minore di quella anziana. Lo studio dei seguenti rapporti è significativo per valutare alcuni impatti sul sistema sociale, ad esempio sul sistema lavorativo o su quello sanitario e:

- **L'indice di vecchiaia** rappresenta il grado di invecchiamento di una popolazione. È il rapporto percentuale tra il numero degli ultrasessantacinquenni ed il numero dei giovani fino ai 14 anni. Nel 2021 l'indice di vecchiaia per la provincia di Brescia evidenzia che ci sono 159,3 anziani ogni 100 giovani.
- **L'età media** rappresenta la media delle età di una popolazione, calcolata come il rapporto tra la somma delle età di tutti gli individui e il numero della popolazione residente.

Anno	0-14 anni	15-64 anni	65+ anni	Totale residenti	Indice di vecchiaia	Età media
2013	15,32%	65,22%	19,46%	1.247.192,00	127,00	42,8
2014	15,19%	64,96%	19,85%	1.262.295,00	130,60	43,1

Anno	0-14 anni	15-64 anni	65+ anni	Totale residenti	Indice di vecchiaia	Età media
2015	15,04%	64,69%	20,27%	1.265.077,00	134,80	43,4
2016	14,87%	64,49%	20,64%	1.264.105,00	138,80	43,7
2017	14,66%	64,35%	21,00%	1.262.678,00	143,30	44
2018	14,45%	64,24%	21,30%	1.262.402,00	147,40	44,3
2019	14,19%	64,22%	21,59%	1.254.419,00	152,20	44,5
2020	13,93%	64,18%	21,89%	1.255.437,00	157,10	44,8
2021	13,77%	64,28%	21,94%	1.255.709,00	159,30	45

Fonte: dati Istat al 1° gennaio 2021

Popolazione straniera

Ai fini statistici, sono considerati cittadini stranieri le persone di cittadinanza non italiana aventi dimora abituale in Italia.

Come si evince dalla tabella seguente, la provincia di Brescia, nell'ambito delle province lombarde, fatta eccezione per la Città Metropolitana di Milano, registra il **più elevato tasso percentuale di stranieri presenti** (13,1% della popolazione).

Provincia		Cittadini stranieri				% Stranieri su popolaz. totale	Variazione % anno precedente
		Maschi	Femmine	Totale	%		
1. Milano	MI	242.101	247.307	489.408	41,1%	15,10%	+6,6%
2. Brescia	BS	77.537	78.171	155.708	13,1%	12,40%	+2,6%
3. Bergamo	BG	60.846	60.888	121.734	10,2%	11,03%	+2,3%
4. Monza e della Brianza	MB	38.490	40.982	79.472	6,7%	9,13%	+2,8%
5. Varese	VA	34.491	40.106	74.597	6,3%	8,48%	+0,6%
6. Pavia	PV	31.116	31.809	62.925	5,3%	11,74%	+1,3%
7. Mantova	MN	26.878	26.681	53.559	4,5%	13,19%	+4,4%
8. Como	CO	22.092	24.578	46.670	3,9%	7,82%	-3,4%
9. Cremona	CR	21.030	21.001	42.031	3,5%	11,93%	+1,2%
10. Lodi	LO	13.967	13.816	27.783	2,3%	12,22%	+2,1%
11. Lecco	LC	13.252	13.520	26.772	2,2%	8,03%	-1,6%
12. Sondrio	SO	4.901	5.329	10.230	0,9%	5,72%	+2,9%
Totale Regione		586.701	604.188	1.190.889		100,0%	+3,6%

Fonte: dati Istat al 1° gennaio 2021

La comunità straniera più numerosa in Lombardia è quella proveniente dalla **Romania** con il 14,1% di tutti gli stranieri presenti sul territorio, seguita da Egitto e Marocco.

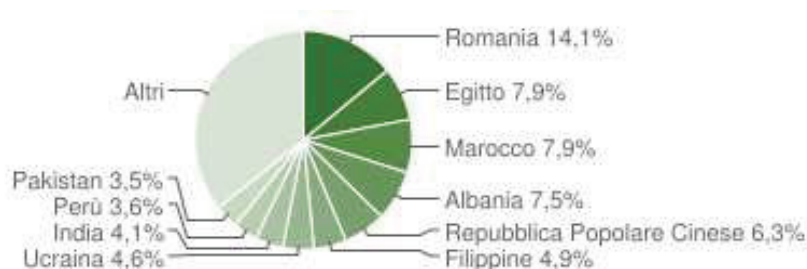

Fonte: dati Istat al 1° gennaio 2021

Gli stranieri residenti in provincia di Brescia al 1° gennaio 2021 sono **155.708** e rappresentano il **12,4%** della popolazione residente. Si segnala che nell'ultimo quinquennio la popolazione straniera residente si è assestata attorno alle 150.000 unità.



Andamento della popolazione con cittadinanza straniera - 2021

PROVINCIA DI BRESCIA - Dati ISTAT 1° gennaio 2021 - Elaborazione TUTTITALIA.IT

(*) post-censimento

La tabella sottostante mostra la variazione percentuale della popolazione residente totale, di quella non straniera e di quella straniera, da un anno all'anno successivo.

	Residenti Totale	Residenti non stranieri	Residenti stranieri	% Residenti stranieri	Variazione % Residenti	Variazione % Residenti non stranieri	Variazione % Residenti stranieri
31/12/2014	1.265.077	1.098.435	166.642	13,17%	0,22%	0,47%	-1,42%
31/12/2015	1.264.105	1.100.453	163.652	12,95%	-0,08%	0,18%	-1,79%
31/12/2016	1.262.678	1.104.093	158.585	12,56%	-0,11%	0,33%	-3,10%
31/12/2017	1.262.402	1.106.334	156.068	12,36%	-0,02%	0,20%	-1,59%
31/12/2018	1.265.954	1.108.491	157.463	12,44%	0,28%	0,19%	0,89%
31/12/2019	1.268.455	1.110.497	157.958	12,45%	0,20%	0,18%	0,31%
31/12/2020	1.247.583	1.096.055	151.528	12,15%	-1,65%	-1,30%	-4,07%
31/12/2021	1.254.322	1.098.614	155.708	12,41%	0,54%	0,23%	2,76%

Fonte: dati Istat al 1° gennaio 2022

Documento Unico di Programmazione 2023/2025

Fabbricati scolastici di istruzione superiore gestiti dalla Provincia e alunni iscritti A.S.2022/2023

N.	ISTITUTO	SEDE / SUCCURSALE	COMUNE	UBICAZIONE	N. alunni iscritti a.s.22/23	volume m3	superficie mq
1	Liceo scientifico "C. GOLGI"	SEDE	BRENO	via Folgore	1244	28.202,91	7.281,50
		succursale	BRENO	via M. della Libertà		18.124,00	4.531,00
2	I.I.S." TASSARA- GHISLANDI"	SEDE	BRENO	via Folgore, 10	1036	38.930,00	12.165,63
		succursale	BRENO	via Don R. Putelli, 10		16.246,00	5.076,88
		succursale di Breno	PISOONE	via Caduti del Lavoro		5.819,00	1.818,44
3	Liceo Scientifico "COPERNICO"	SEDE	BRESCIA	v.le Duca Abruzzi, 17	1445	64.793,10	19.325,62
4	Liceo Scientifico "LEONARDO"	SEDE	BRESCIA	via Balestrieri	1959	103.678,15	15.466,19
5	I.I.S. "CASTELLI"	SEDE	BRESCIA	via G.Cantore, 9	2523	103.906,00	28.805,47
		sezione ITIS "Moretto" è Fortuny Moretto	BRESCIA	via Apollonio, 21		50.650,15	11.422,00
6	IIS TARTAGLIA - OLIVIERI"	sede	BRESCIA	via Oberdan, 12/e	1701	64.277,00	18.737,75
		sezione Liceo "Olivieri"	BRESCIA	Via Oberdan-Via Tirandi		23.187,00	6.723,01
7	ITC "ABBA- BALLINI"	SEDE	BRESCIA	via Tirandi, 3	1460	65.419,76	15.321,01
8	Liceo Scientifico "A. CALINI"	SEDE	BRESCIA	via Montesuello, 2	1354	48.233,00	12.594,01
9	ITA "G. PASTORI"	SEDE	BRESCIA	v.le Bornata, 110	986	46.701,53	11.002,55
10	I.P.S.S.A.R. "A. MANTEGNA"	SEDE	BRESCIA	via Fura, 96	1090	18.560,00	8.166,30
		succursale	BRESCIA	via Ghislandi, 1		10.150,00	1.895,87
11	I.I.S."M FORTUNY"	SEDE	BRESCIA	via Berchet, 9	1205	27.408,00	6.738,50
		succursale	BRESCIA	via Reggio, 12		10.890,00	3.403,13

Documento Unico di Programmazione 2023/2025

N.	ISTITUTO	SEDE / SUCCURSALE	COMUNE	UBICAZIONE	N. alunni iscritti a.s.22/23	volume	superficie
12	I.I.S. "P. SRAFFA"	SEDE	BRESCIA	via Comboni, 6	915	25.603,00	9.877,00
		succursale	BRESCIA	piazzetta S Francesco e Chiara, 2		7.186,70	1.942,35
13	Liceo Scienze Umane "DE ANDRE"	SEDE	BRESCIA	via Bonino Bonini 58	1159	32.967,00	8.718,86
14	I.I.S. "C. GOLGI"	SEDE	BRESCIA	via Rodi, 16	1126	45.435,00	18.268,00
15	I.I.S. "V. GAMBARA"	SEDE	BRESCIA	via Gambara	1210	28.941,00	11.867,07
16	Liceo Classico "ARNALDO DA BRESCIA"	SEDE	BRESCIA	corso Magenta, 56	753	30.643,00	7.505,79
17	Conservatorio Musicale "L. MARENZIO"	SEDE	BRESCIA	Piazza Michelangeli n. 1	nr[1]	21.200,00	6.625,00
		succursale di Brescia	DARFO B/T	via Razziche, 5		4.120,00	1.287,50
18	I.I.S. "A. LUNARDI"	SEDE	BRESCIA	via Riccobelli, 47	1780	59.763,56	14.608,50
19	I.I.S. "L. EINAUDI"	SEDE	CHIARI	via F.lli Sirani, 1	1779	46.340,00	14.481,25
20	I.I.S. "V. DANDOLO"	SEDE	CORZANO	piazza della Chiesa, 2	1028	48.108,00	11.959,00
		succursale di Corzano	LONATO	loc. S. Tomaso		7.459,18	1.977,69
		succursale di Corzano	ORZIVECCHI	via Giardino, 97		9.921,00	2.817,00
21	I.I.S. "OLIVELLI - PUTELLI"	SEDE	DARFO B.T.	via Ubertosa, 1	1306	64.715,00	20.223,44
22	Liceo Classico "BAGATTA"	SEDE	DESENZANO	via Bagatta, 30	929	32.648,00	7.697,00
23	I.I.S. "BAZOLI - POLO"	SEDE	DESENZANO	Via Giotto,55	1424	35.300,00	9.558,00

Documento Unico di Programmazione 2023/2025

N.	ISTITUTO	SEDE / SUCCURSALE	COMUNE	UBICAZIONE	N. alunni iscritti a.s.22/23	volume	superficie
24	I.I.S. "MENEGHINI"	SEDE	EDOLO	via Morino, 5	634	53.666,10	13.338,74
25	I.P.S.S.A.R. "De Medici"	sede	GARDONE RIVIERA	via Trieste, 19	841	15.620,26	4.018,85
		succursale di Gardone R.	DESENZANO d/G	via Michelangelo, 33		12.358,40	3.792,50
26	I.I.S. "C. Beretta"	sede	GARDONE V.T.	via Convento, 27	1568	32.900,00	10.281,25
		succursale	GARDONE V.T.	via Matteotti, 299		11.155,00	3.485,94
		succursale	GARDONE V.T.	Via Mazzini		12.087,00	3.777,19
27	I.I.S. "Perlasca"	SEDE	IDRO	via Treviso 30	1179	36.400,00	11.375,00
		succursale di Idro	VOBARNO	via Sottostrada		15.737,00	4.917,81
28	I.I.S. "Antonietti"	SEDE	ISEO	via Paolo VI, 3 - 5	1501	50.000,00	15.625,00
29	I.I.S. "CAPIROLA"	SEDE	LENO	piazza Battisti, 7	2299	57.519,00	25.787,19
		succursale di Leno	GHEDI	via Caravaggio, 10		25.000,00	7.812,50
30	I.T.I.S. "Cerebotani"	SEDE	LONATO	via Galilei, 1	1421	20.159,00	7.143,76
31	I.I.S. "B. PASCAL"	SEDE	MANERBIO	via Solferino, 92	1477	38.779,00	12.118,44
		succursale di Manerbio	VEROLANUOVA	via Rovetta, 29		43.305,00	11.657,81
32	I.I.S. "DON MILANI"	SEDE	MONTICHIARI	via Marconi, 41	1939	58.500,00	18.281,25
33	I.I.S. "COSSALI"	SEDE	ORZINUOVI	via Milano, 81/83	1409	51.144,00	15.982,50
34	I.I.S. C. "Marzoli"	SEDE	PALAZZOLO S/O	via Levadello, 26	1466	83.523,00	20.220,00
35	IIS "FALCONE"	SEDE	PALAZZOLO S/O	via Levadello, 26	1241	42.065,00	9.104,00
36	I.I.S. "BONSIGNORI"	SEDE	REMEDELLO	Via Avis, 1	521	20.720,00	6.475,00

Documento Unico di Programmazione 2023/2025

N.	ISTITUTO	SEDE / SUCCURSALE	COMUNE	UBICAZIONE	N. alunni iscritti a.s.22/23	volume	superficie
37	I.I.S. "GIGLI"	SEDE	ROVATO	Viale Europa	1104	36.075,00	11.273,44
38	Liceo Scientifico "E. FERMI"	SEDE	SALO'	via delle Foibe, 8	1143	31.716,00	9.911,25
39	I.T.C. e G. "C. Battisti"	SEDE	SALO'	via IV Novembre, 11	954	38.877,00	10.711,00
40	I.I.S. "PRIMO LEVI"	SEDE	SAREZZO	via delle Bombe	1058	51.842,99	13.998,81
		succursale di Sarezzo	LUMEZZANE	via Gnutti, 62		31.515,00	7.211,80
TOTALE					51.167*	2.116.189,79	598.189,34

Fonte: Settore delle Strade- Edilizia Scolastica e Direzionale e Ufficio scolastico Territoriale (dati USR Lombardia giugno 2022)

[nr\[1\]](#) Per quanto riguarda il Conservatorio non sono presenti i dati degli iscritti all'a.s. 2022/2023, poiché lo stesso non rientra nell'Offerta Formativa/dimensionamento di competenza dell'Ufficio Istruzione della Provincia di Brescia

ECONOMIA

Il tessuto imprenditoriale (ultimi dati disponibili da InfoCamere aggiornati al febbraio 2021)

Le imprese in provincia di Brescia *nate* nel 2020 sono state complessivamente 5.813 *in calo* del 16,7 % rispetto al 2019 (6.980 unità), *in calo* del 30,7% rispetto al 2010 quando avevano superato le ottomila unità (8.394).

Le *cancellazioni* dai registri camerali sono state in tutto 6.037 con *un calo* del 23% rispetto al 2019 (7.906 unità), e del 18,7% rispetto al 2010 (7.429 unità).

Il saldo, nel complesso, risulta negativo per 224 unità: il numero delle imprese registrate alla Camera di Commercio di Brescia al 31.12.2020 ammonta a 117.391 unità, mentre quello delle imprese attive risulta pari a 104.688.

**Movimento annuale delle imprese (1) attive e tassi di (2) natalità e mortalità.
Raffronti tra Province Lombarde**

	<i>Registrate</i>	<i>Attive</i>	<i>Nate</i>	<i>Cancellate</i>	<i>Saldo</i>	<i>Tasso di Natalità</i>	<i>Tasso di Mortalità</i>
Varese	67.213	58.260	3.285	3.182	103	4,90	4,70
Como	47.859	42.430	2.268	2.393	-125	4,70	5,00
Sondrio	14.455	13.567	614	886	-272	4,20	6,10
Milano	377.948	305.395	20.828	23.597	-2.769	5,50	6,20
Bergamo	94.008	83.791	4.363	4.903	-540	4,60	5,20
Brescia	117.391	104.688	5.813	6.037	-224	5,00	5,10
Pavia	46.349	41.081	2.193	2.441	-248	4,70	5,30
Cremona	28.879	25.787	1.302	1.494	-192	4,50	5,20
Mantova	38.791	34.821	1.644	2.492	-848	4,20	6,40
Lecco	25.655	22.948	1.168	1.293	-125	4,60	5,00
Lodi	16.530	14.385	758	923	-165	4,60	5,60
Monza e Brianza	74.321	63.946	3.807	4.066	-259	5,10	5,50
Lombardia	949.399	811.099	48.043	53.707	-5.664	5,10	5,70
Italia	6.091.971	5.137.678	353.052	362.218	-9.166	6,00	6,00

Fonte: Annuario Statistico Regionale Lombardia: province e imprese dati al 31.12.2020

(1) A partire dal 1996 sono comprese le imprese agricole per cui è subentrato l'obbligo di iscrizione al Registro Imprese delle Camere di Commercio in base alla legge di riforma di queste ultime (L. 29.12.1993, n. 580).

(2) calcolato su 100 imprese registrate

Imprese registrate per sezione di attività economica al 31.12.2020 (Lombardia e Province Lombarde) (1)

Territorio	A Agricoltura, silvicoltura pesca	B Estrazione di minerali da cave e miniere	C Attività manifatturiere	D Fornitura di energia elettrica, gas, vapore	E Fornitura di acqua; reti fognarie, attività di gestione	F Costruzioni	G Commercio all'ingrosso e al dettaglio; riparazione di auto	H Trasporto e magazzino	I Attività dei servizi alloggio e ristorazione	J Servizi di informazione e comunicazione	K Attività finanziarie e assicurative	L Attività immobiliari	M Attività professionali, scientifiche e tecniche	N Noleggio, agenzie di viaggio, servizi di supporto alle imprese	O Amministrazioni e pubblica e difesa; assicurazione sociale	P Istruzione	Q Sanità e assistenza sociale	R Attività artistiche, sportive, di intrattenimento e divertimento	S Altre attività di servizi	T Attività di famiglie e convivenze come datori di lavoro	U Organizzazioni ed organismi extraterritoriali	X Imprese non classificate	Totale
Varese	1585	19	8163	71	121	9921	13724	1381	3998	1379	1756	5724	2382	2612	1	428	584	681	3507	0	0	37	58074
Como	2037	8	5784	49	81	7464	9405	1225	3291	982	1181	3555	1853	2043	1	276	445	477	2252	0	0	20	42429
Sondrio	2253	20	1181	73	23	2107	2820	426	1744	194	314	672	313	376	1	59	109	180	699	0	0	3	13567
Milano	3444	74	27427	1269	444	41574	72584	13292	19734	15079	12038	30420	28240	17636	10	2182	2587	3977	13063	1	3	301	305379
Bergamo	4833	46	10374	162	198	17345	18753	2065	5736	2003	2314	6233	3836	3048	1	444	642	1099	4457	0	0	46	83635
Brescia	9568	94	13637	217	232	16455	23024	2607	7806	2507	2990	7886	5552	3809	4	627	728	1594	5325	3	0	23	104688
Pavia	5947	22	4149	52	89	7751	9227	1071	2956	809	1061	1931	1272	1317	0	189	416	521	2287	0	0	14	41081
Cremona	3713	5	2851	69	31	4328	5938	659	1781	494	640	1403	830	813	1	124	208	413	1469	0	0	17	25787
Mantova	7305	21	3793	70	57	5500	7625	806	2023	580	804	1793	1097	949	0	99	223	356	1706	0	0	14	34821
Lecco	1095	5	3512	23	47	3837	5341	531	1623	556	750	1801	1038	1029	1	164	194	229	1158	0	0	14	22948
Lombardia	43910	331	90762	2140	1457	1E+05	2E+05	26365	55167	26861	26268	67825	50333	37545	22	4996	6893	10338	40072	4	3	524	810740

Fonte: InfoCamere dati aggiornati al 31.12.2020

(1) Dal 2009 le attività economiche sono codificate in base alla classificazione ATECO 2007

Rispetto al totale delle imprese registrate in Lombardia, si evidenzia che la Provincia di Brescia è al primo posto sia nel comparto "agricoltura, silvicoltura e pesca", sia nel comparto "estrazione di minerali da cave e miniere". Si trova tra il secondo e terzo posto dopo la città metropolitana di Milano in tutte le altre sezioni di attività economica. Si precisa inoltre che nell'ultimo decennio questa situazione resta pressoché invariata e questo denota l'importanza e la varietà delle imprese presenti sul territorio.

Analizzando la composizione delle imprese registrate emerge che, in Provincia di Brescia, al primo posto si trovano le imprese classificate nel "Commercio all'ingrosso e al dettaglio/riparazioni di auto" (21,99%), al secondo posto le imprese di "Costruzioni" (15,72%), al terzo le attività manifatturiere (13,03%) e al quarto le imprese del comparto agricolo (9,14%), confermando la tendenza degli anni precedenti.

Comparazione e variazione % del numero delle Imprese Bresciane in attività economica al 31.12.2019 ed al successivo 31.12.2020

	Agricoltura, silvicoltura pesca	Estrazione di minerali da cave e miniere	Attività manifatturiere	Fornitura di energia elettrica, gas, vapore e aria condiz..	Fornitura di acqua; reti fognarie, attività di gestione d..	Costruzioni	Commercio all'ingrosso e al dettaglio; riparazione di aut..	Trasporto e magazzinaggio	Attività dei servizi alloggio e ristorazione	Servizi di informazione e comunicazione	Attività finanziarie e assicurative	Attività immobiliari	Attività professionali, scientifiche e tecniche	Noleggio, agenzie di viaggio, servizi di supporto alle imprese.	Amministrazione pubblica e difesa; ass. sociale ..	Istruzione	Sanita' e assistenza sociale	Attività artistiche, sportive, di intrattenimento e diver..	Altre attività di servizi	Imprese di famiglia	Imprese non classificate	Totale
Provincia di Brescia 31/12/2019	9.712	101	13.745	204	224	16.424	23.284	2.619	7.945	2.466	2.963	7.844	5.368	3.679	5	612	707	1.588	5.364	3	25	104.882
Provincia di Brescia 31/12/2020	9.568	94	13.637	217	232	16.455	23.024	2.607	7.806	2.507	2.990	7.886	5.552	3.809	4	627	728	1.594	5.325	3	23	104.688
Variazione dal 2019 al 2020	-1,48%	-6,93%	-0,79%	6,37%	3,57%	0,19%	-1,12%	-0,46%	-1,75%	1,66%	0,91%	0,54%	3,43%	3,53%	-20,00%	2,45%	2,97%	0,38%	-0,73%	0,00%	-8,00%	

Fonte: InfoCamere dati aggiornati al 31.12.2020

L'analisi delle imprese bresciane attive al 31 dicembre 2020 pone in evidenza una tendenza di lievi variazioni percentuali da un anno all'altro, che si attestano nella maggior parte dei casi tra il 3% e -2%.

Imprese attive per forma giuridica anno 2020 - Raffronti tra Province Lombarde

	Numero imprese attive					Percentuale rispetto al Totale della Regione				
	Società di capitali	Società di persone	Ditte individuali	Altre forme	Totale imprese attive	Società di capitali (%)	Società di persone (%)	Ditte individuali (%)	Altre forme (%)	Totale imprese attive (%)
Varese	16.510	11.379	29.116	1.255	58.260	6,33	8,68	7,29	6,46	7,18
Como	11.199	8.340	21.992	899	42.430	4,29	6,36	5,50	4,62	5,23
Sondrio	2.532	2.618	8.090	327	13.567	0,97	2,00	2,02	1,68	1,67
Milano	131.135	41.114	124.384	8.762	305.395	50,25	31,36	31,13	45,07	37,65
Bergamo	24.412	13.016	44.561	1.802	83.791	9,35	9,93	11,15	9,27	10,33
Brescia	29.239	17.964	55.071	2.414	104.688	11,20	13,70	13,78	12,42	12,91
Pavia	4.782	5.294	15.091	819	25.787	1,83	4,04	3,78	4,21	3,18
Cremona	5.609	4.472	12.442	620	22.948	2,15	3,41	3,11	3,19	2,83
Mantova	3.041	2.581	8.442	638	14.385	1,17	1,97	2,11	3,28	1,77
Lecco	6.453	6.970	20.760	425	34.821	2,47	5,32	5,20	2,19	4,29
Lodi	131.135	41.114	124.384	321	305.395	50,25	31,36	31,13	1,65	37,65
Monza e Brianza	18.410	11.347	33.031	1.158	63.946	7,05	8,65	8,27	5,96	7,88
Lombardia	260.966	131.106	399.587	19.440	811.099					

Fonte: InfoCamere dati aggiornati al 31.12.2020

Provincia di Brescia- imprese attive al 31/12/2020

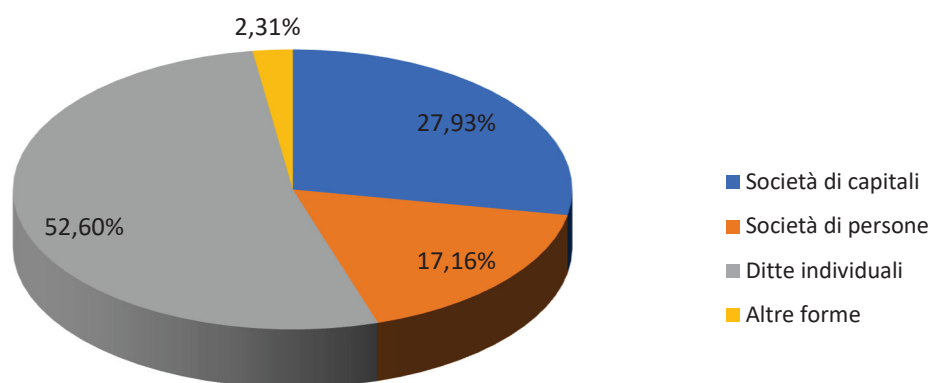

Fonte: Ufficio CdG elaborazione dati al 31.12.2020- InfoCamere

Documento Unico di Programmazione 2023/2025

Imprese attive per forma giuridica anno 2020 - Trend annuale in Provincia di Brescia

						Variazione % rispetto all'anno precedente				
	Società di capitali	Società di persone	Ditte individuali	Altre forme	Totale	Società di capitali	Società di persone	Ditte individuali	Altre forme	Totale
2013	24.662	22.042	60.066	2.471	109.241	0,35%	-1,83%	-1,99%	6,05%	-1,27%
2014	24.941	21.469	59.688	2.340	108.438	1,13%	-2,60%	-0,63%	5,30%	-0,74%
2015	25.446	20.731	58.770	2.383	107.330	2,02%	-3,44%	-1,54%	1,84%	-1,02%
2016	26.018	20.130	57.895	2.403	106.446	2,25%	-2,90%	-1,54%	0,84%	-0,82%
2017	26.685	19.596	57.478	2.424	106.183	-2,56%	2,65%	0,72%	-0,87%	0,25%
2018	27.551	19.067	56.378	2.436	105.432	8,27%	-8,03%	-4,07%	2,22%	-1,77%
2019	28.396	18.514	55.536	2.438	104.882	3,07%	-2,90%	-1,49%	0,08%	-0,52%
2020	29.239	17.964	55.071	2.414	104.688	2,97%	-2,97%	-0,84%	-0,98%	-0,18%

Fonte: InfoCamere dati aggiornati al 31.12.2020

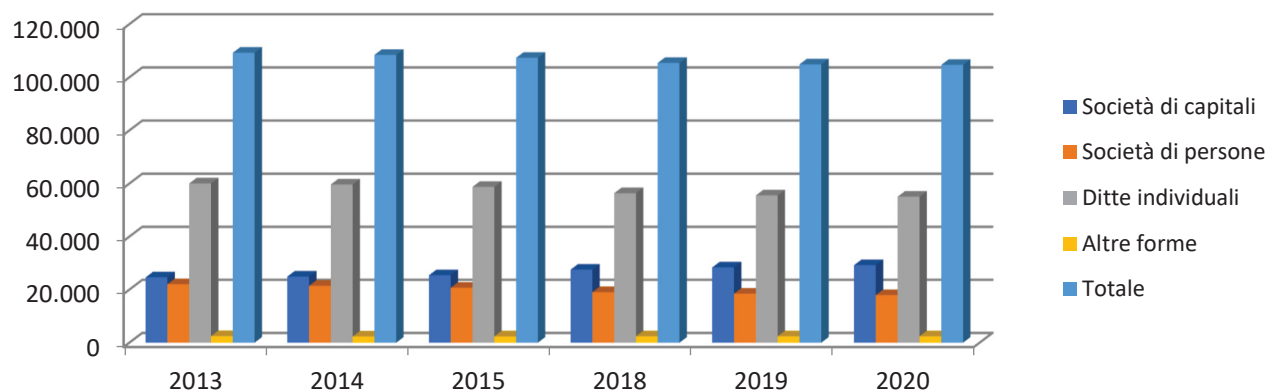

Fonte: Ufficio CdG elaborazione dati al 31.12.2020- InfoCamere

Le imprese individuali, nonostante rappresentino la forma giuridica più diffusa nella nostra Provincia (52,60% di imprese attive rispetto al totale), registrano una tendenza negativa nella flessione, rispetto al 2019, pari al 2,97%, così come le società di persone (flessione negativa pari al 2,97%) e le altre forme (0,98%).

I dati registrano invece un incremento delle società di capitali pari al 2,97%, confermando la tendenza dello scorso anno. Si evince quindi che nell'ultimo triennio si conferma il trend.

IL MERCATO DEL LAVORO

L'andamento del mercato del lavoro nella Provincia di Brescia viene di seguito illustrato attraverso l'osservazione di dati provenienti da due diverse fonti:

1. l'ultima **Indagine Istat sulle Forze di Lavoro** (aggiornata al 31/12/2021);
2. le informazioni raccolte dall'**Osservatorio Provinciale del Mercato del Lavoro** (aggiornate al 31/12/2020).

Il mercato del Lavoro secondo l'indagine Istat

Nelle due tabelle seguenti, sono riepilogati i dati dell'ultima **Indagine Istat sulla Forza Lavoro**: i valori delle prime tre colonne, rappresentano la media annua (x 1.000) del 2020 e del 2021.

2021	Occupati	In cerca di occupazione	Forza Lavoro	Tasso di attività 15-64 anni	Tasso di occupazione 15-64 anni	Tasso di disoccupazione 15-64 anni
Brescia	542	28	570	70,61%	65,72%	5,01%
Lombardia	4333	270	4603	Dato non disp	66,52%	5,96%

2020	Occupati	In cerca di occupazione	Forza Lavoro	Tasso di attività 15-64 anni	Tasso di occupazione 15-64 anni	Tasso di disoccupazione 15-64 anni
Brescia	533	24	557	69,00%	65,08%	4,45%
Lombardia	4315	235	4.550	Dato non disp	66,13%	5,27%

Fonte: dati I.Stat al 31/12/2021

Il **tasso di attività** è il rapporto fra la **forza lavoro**, definita come la somma degli **occupati** e delle persone in **cerca di occupazione**, fra i 15 e i 64 anni di età, e la **popolazione residente** di pari età.

Si definiscono persone in **cerca di occupazione** (disoccupati) coloro che, avendo compiuto i 15 anni di età, nell'indagine sulla forza lavoro dichiarano: una condizione professionale diversa da quella di occupato, di non aver effettuato ore di lavoro nel periodo di riferimento, di essere alla ricerca di un lavoro, di aver effettuato almeno un'azione di ricerca di lavoro nei trenta giorni che precedono il periodo di riferimento, di essere immediatamente disponibili (entro due settimane) ad accettare un lavoro, qualora venga offerto.

Si definiscono invece **occupate** le persone tra i 15 anni e i 64 anni che, all'indagine sulla forza lavoro, dichiarano: di possedere un'occupazione, anche se nel periodo di riferimento non hanno svolto attività lavorativa (occupato dichiarato) e di essere in una condizione diversa da occupato, ma di aver effettuato ore di lavoro nel periodo di riferimento (altra persona con attività lavorativa).

Tasso di disoccupazione in Provincia di Brescia - Trend Storico

2014	2015	2016	2017	2018	2019	2020	2021
9,10%	8,70%	8,06%	6,20%	5,20%	4,70%	4,45%	5,01%

Fonte: dati ISTAT definitivi relativi al periodo 2014-2021

Dalle tabelle precedenti emerge che:

- la Provincia di Brescia segnala un trend positivo in merito al tasso di occupazione (+0,64%), ma lievemente negativo rispetto al dato regionale nel 2020 e nel 2021;
- il tasso di disoccupazione della Provincia di Brescia (5,01% nel 2021) è inferiore a quello della Regione Lombardia (5,96%) e, mantenendosi inferiore a quello nazionale (9,73%), ha subito un

aumento dello 0,56% rispetto al 2020, interrompendo il trend positivo dell'ultimo quinquennio (2015-2020).

Il mercato del Lavoro secondo l'Osservatorio Provinciale

Le tabelle seguenti sintetizzano i dati elaborati dall'Osservatorio Provinciale del Mercato del Lavoro, strumento preposto alla raccolta, all'aggiornamento e all'elaborazione delle informazioni estratte dalla sola banca dati dei Centri per l'Impiego della Provincia di Brescia. Nello specifico, i dati si riferiscono alle persone residenti nel territorio che si rivolgono ai Centri per l'Impiego (disoccupati e iscritti nelle liste speciali) nonché alle pratiche di avviamento e di cessazione che vengono registrate.

Gli ultimi dati elaborati dall'Osservatorio, aggiornati al 16 settembre 2022 registrano 134.098 persone in cerca di lavoro (disoccupate) iscritte ai Centri per l'impiego. Si tratta di persone che, in seguito a cessazione del rapporto di lavoro sono alla ricerca di un nuovo posto di lavoro. Va sottolineato che il numero di disoccupati (tabella seguente) è sovrastimato per effetto delle mancate cancellazioni di quelle persone che, nel corso degli anni, si sono iscritte ai centri per l'impiego, ma che ad oggi non sono più alla ricerca attiva di un lavoro per cause oggettive (decesso, pensionamento).

Disoccupati * - dato di stock al 16/09/2022

Cittadinanza Italiana		Cittadinanza Straniera		Cittadinanza non rilevabile		Totale Femmine	Totale Maschi
Femmine	Maschi	Femmine	Maschi	Femmine	Maschi		
48.494	39.351	21.318	28.257	699	979	70.511	63.587

Fonte: Osservatorio Mercato del Lavoro della Provincia di Brescia - Settore Lavoro

** nella classe disoccupati sono inseriti tutti gli status "Iscritti" (disoccupati, inoccupati, in conservazione per reddito; in sospensione dell'anzianità)*

Al **16/09/2022** i disoccupati registrati dall'Osservatorio bresciano sono **134.098** a fronte dei:

- **146.012** del **2021**
- **150.338** del **2020**,
- **150.317** del **2019**,
- **152.913** del **2018**
- **154.969** del **2017**.

Avviamenti per Settore ATECO - 1° Semestre 2022

Tipo Evento	Genere	Agricoltura	Costruzioni	Industria	Commercio e servizi	Somma
Avviamento	Femmina	1.180	575	9.362	37.862	48.979
	Maschio	4.013	10.014	22.747	29.981	66.755
Totale		5.193	10.589	32.109	67.843	115.734

Cessazioni per Settore ATECO - 1° Semestre 2022

Tipo Evento	Genere	Agricoltura	Costruzioni	Industria	Commercio e servizi	Somma
Cessazione	Femmina	560	367	7.309	36.527	44.763
	Maschio	2.136	9.414	18.856	26.671	57.077
Totale		2.696	9.781	26.165	63.198	101.840

Differenza tra cessazioni e avviamenti per Settore ATECO 1° Semestre 2021

Genere	Agricoltura	Costruzioni	Industria	Commercio e servizi	Somma
Femmina	-620	-208	-2.053	-1.335	-4.216
Maschio	-1.877	-600	-3.891	-3.310	-9.678
Totale	-2.497	-808	-5.944	-4.645	-13.894

Differenza % tra cessazioni e avviamenti per Settore ATECO 1° Semestre 2021

Genere	Agricoltura	Costruzioni	Industria	Commercio e servizi	Somma
Femmina	47,46%	63,83%	78,07%	96,47%	91,39%
Maschio	53,23%	94,01%	82,89%	88,96%	85,50%
Totale	51,92%	92,37%	81,49%	93,15%	87,99%

Avviati per Settore ATECO - 1° Semestre 2022

Tipo Evento	Genere	Agricoltura	Costruzioni	Industria	Commercio e servizi	Somma
Avviati	Femmina	1.107	564	7.718	31.463	40.852
	Maschio	3.589	9.277	19.318	26.151	58.335
Totale		4.696	9.841	27.036	57.614	99.187

Cessati per Settore ATECO - 1° Semestre 2022

Tipo Evento	Genere	Agricoltura	Costruzioni	Industria	Commercio e servizi	Somma
Cessati	Femmina	511	362	6.160	30.092	37.125
	Maschio	1.927	8.694	16.200	22.864	49.685
Totale		2.438	9.056	22.360	52.956	86.810

Differenza tra cessati e avviati per Settore ATECO 1° Semestre 2022

Genere	Agricoltura	Costruzioni	Industria	Commercio e servizi	Somma
Femmina	-596	-202	-1.558	-1.371	-3.727
Maschio	-1.662	-583	-3.118	-3.287	-8.650
Totale	-2.258	-785	-4.676	-4.658	-12.377

Differenza % tra cessati e avviati per Settore ATECO 1° Semestre 2022

Genere	Agricoltura	Costruzioni	Industria	Commercio e servizi	Somma
Femmina	46,16%	64,18%	79,81%	95,64%	90,88%
Maschio	53,69%	93,72%	83,86%	87,43%	85,17%
Totale	51,92%	92,02%	82,70%	91,92%	87,52%

Documento Unico di Programmazione 2023/2025

Pratiche

Tipo evento	Periodo selezionato 1° semestre 2022 Brescia	Quota % periodo selezionato	Stesso periodo a.p.1° semestre 2021 Brescia	Quota % stesso periodo a.p.	Tasso di crescita rispetto allo stesso periodo dell'a.p.(T1)
Proroga	35.011	13,1%	32.102	14,4%	9,1%
Avviamento	115.767	43,5%	101.563	45,4%	14,0%
Cessazione	101.849	38,2%	82.232	36,8%	23,9%
Trasformazione	13.789	5,2%	7.802	3,5%	76,8%
TOTALE	266.416	100,0%	223.698	100,0%	19,1%
Saldo (S)	13.918		19.331		-28,0%

Fonte: SISTAL - Sistema Informativo statistico per il mercato del lavoro di Regione Lombardia

(S): Avviamenti - Cessazioni;

(T1): (Periodo selezionato - Stesso periodo anno precedente) / Stesso periodo anno precedente;

Nota:

1) I dati presenti in tabella sono al netto degli eventi giornalieri e degli eventi di rapporti non andati a buon fine

2) I dati sono al netto dei tirocini, dei contratti LSU, dei contratti borsa-lavoro e dei contratti non specificati. Vengono inclusi solo i dati riferiti a imprese con sede operativa nel territorio selezionato e quelli relativi a soggetti con età compresa tra 15 e 64 anni (inclusi).

SERVIZI PUBBLICI LOCALI

(dati aggiornati al 31/12/2021)

Il servizio di pulizia delle acque superficiali del Lago di Garda

Con Decreto del Presidente n. 75 del 31.3.2020 è stata affidata la gestione del servizio di pulizia delle acque superficiali del lago di Garda, per il triennio 2020-2022 alla **Società Garda Uno S.p.A.**, avente sede legale a Padenghe sul Garda (BS).

Lo schema di convenzione ha per oggetto dell'accordo: *“Attività di tutela degli ambienti lacustri e fluviali, accordo con la società Garda Uno per lo svolgimento dell'attività di pulizie delle acque superficiali del lago di Garda. Anni 2020-2022.”*

La pulizia superficiale del lago sarà eseguita dalla Società Garda Uno S.P.A. direttamente con i battelli raccoglitori ed il battello eradicatore di proprietà della provincia di Brescia, ovvero avvalendosi di altri mezzi proprio e/o di soggetti abilitati, prevedendo lo svolgimento dei seguenti interventi:

- ✓ l'asportazione, la raccolta e il trasporto presso discariche o altri impianti di gestione (recupero o smaltimento) regolarmente autorizzati dei rifiuti normalmente esistenti sulle acque o provenienti dagli affluenti e dalle rive del Lago di Garda;
- ✓ l'asportazione, la raccolta e il trasporto presso impianti autorizzati delle macrofite dalle sponde lacustri quando l'eccessivo sviluppo di tale vegetazione dia luogo ad un innaturale incremento dell'eutrofizzazione e, comunque, ogni qual volta si verificano eccessivi accumuli di macrofite, con eventuali fenomeni di sviluppo di cattivi odori, di deturpazione del paesaggio e di intralcio alla circolazione delle unità di navigazione che effettuano pubblico servizio di trasporto;
- ✓ l'asportazione, la raccolta e il trasporto presso discariche od altri impianti di gestione (recupero o smaltimento) regolarmente autorizzati dei rifiuti (ramaglie, tronchi d'albero, detriti, macrofite, ecc.) accumulatisi per effetto di eventi idrologici;
- ✓ l'asportazione e l'avvio agli impianti di gestione (recupero o smaltimento) degli idrocarburi immessi nelle acque lacustri, salvo le normali perdite dei natanti, qualora i responsabili della contaminazione non provvedano ovvero non siano individuabili (salve le funzioni di spettanza regionale o comunale in relazione ai siti contaminati);
- ✓ la rimozione e il trasporto presso discariche od altri impianti di gestione (recupero o smaltimento) regolarmente autorizzati di materiali sommersi che possano arrecare danni alla navigazione;
- ✓ la fornitura di assistenza logistica agli enti preposti alla tutela delle risorse ittiche e alla rimozione di carcasse animali;

Con Decreto del Presidente n.264 del 13.10.2021 è stato approvato un accordo integrativo tra la Provincia di Brescia e la Società Garda Uno Spa per lo svolgimento dell'attività di pulizia delle acque superficiali del lago di Garda per gli anni 2020-2022. Con suddetto accordo integrativo la Provincia:

- incarica Garda Uno Spa di procedere alla esecuzione dei lavori di riqualificazione e manutenzione straordinaria del battello esistente Pelikan 1, oggetto di finanziamento regionale;
- incarica Garda Uno S.p.A. della definizione ed acquisto del nuovo natante veloce per interventi di disinquinamento oggetto di finanziamento regionale;
- incarica Garda Uno S.p.A. della funzione di stazione appaltante ai fini dell'acquisizione del nuovo battello sostitutivo del “Pelikan 2” e del nuovo natante veloce per rimozione idrocarburi, oggetto di finanziamento regionale;
- incarica Garda Uno S.p.A. di provvedere alla dismissione, nei termini più convenienti per la Provincia, del battello “Pelikan 2”, in quanto sostituito dal nuovo battello di cui sopra.

Servizi formativi in ambito professionale

Con Deliberazione del Consiglio Provinciale n. 50 del 28 novembre 2003 è stato approvato lo Statuto dell'Azienda Speciale per la Formazione Professionale e, in data 13 gennaio 2004, è stata costituita l'**Azienda Speciale Centro Formativo Provinciale Giuseppe Zanardelli** che ha come oggetto della propria attività la gestione dei seguenti servizi pubblici locali: gestione dei servizi formativi e delle attività tese alla promozione della cultura formativa nell'ambito professionale. Tale scopo sarà realizzato attraverso l'individuazione, la promozione e l'erogazione di servizi orientativi e formativi in linea con le istanze provenienti dal mercato del lavoro, sia nell'ambito privato che pubblico, dall'utenza del territorio e dal mondo scolastico.

In particolare, l'azienda potrà:

- ✓ svolgere attività di studio, ricerca e progettazione, compiere indagini e sondaggi per l'analisi della domanda formativa e delle esigenze di carattere orientativo;
- ✓ istituire corsi di qualificazione e riqualificazione professionale, di specializzazione, aggiornamento e formazione permanente e continua;
- ✓ favorire il collegamento delle realtà scolastiche, culturali, economiche e socioeducative e produttive con il sistema formativo mediante la promozione e la gestione di attività di orientamento scolastico e professionale;
- ✓ promuovere azioni di marketing di tutti i servizi offerti
- ✓ realizzare e commercializzare supporti e materiali grafico-pubblicitari, anche su commessa
- ✓ progettazione e la conduzione di attività di formazione, orientamento, inserimento e accompagnamento al lavoro, in modo da assicurare un'offerta formativa coerente con le esigenze del territorio provinciale e dei potenziali destinatari."

Con Decreto del Presidente n.28 del 11.2.2020 è stato approvato lo schema di Protocollo d'Intesa tra la Provincia di Brescia, l'Associazione Comuni Bresciani Servizi Srl e il Centro Formativo "G. Zanardelli" per la realizzazione di iniziative formative rivolte agli Enti locali e alle Associazioni del territorio provinciale.

Servizio idrico integrato nell'Ambito Territoriale Ottimale

Con Deliberazione del Consiglio Provinciale n. 26 del 27 giugno 2011 è stata deliberata la costituzione, formalizzata successivamente in data 1° luglio 2011, dell'**Azienda Speciale Ufficio d'Ambito di Brescia**.

L'Azienda è lo strumento tramite il quale la Provincia esercita le funzioni e le attività di programmazione, pianificazione e controllo del servizio idrico integrato nell'Ambito Territoriale Ottimale.

Con atto notarile in data 24 giugno 2016 è stata costituita la società "**Acque Bresciane srl**" per la gestione del Servizio Idrico Integrato nell'ATO della Provincia di Brescia, servizio successivamente affidatole con deliberazione del Consiglio Provinciale n. 35/2016.

Si elencano le funzioni e le attività previste dallo Statuto:

- ✓ l'Azienda è lo strumento tramite il quale la Provincia, quale ente responsabile dell'ATO, esercita le funzioni e le attività di cui all'art. 48, comma 2, della legge regionale 12 dicembre 2003, n. 26 e successive modificazioni e integrazioni;
- ✓ l'Azienda può svolgere ulteriori attività in materia di tutela delle acque dall'inquinamento e di gestione delle risorse idriche, su incarico della Provincia, previa convenzione onerosa;
- ✓ l'Azienda fornisce supporto di segreteria, amministrativo e organizzativo alla Conferenza dei Comuni di cui all'art. 48, comma 3, della L.R. 26/2003 e successive modifiche e integrazioni;
- ✓ per lo svolgimento delle proprie funzioni, l'Azienda può stipulare intese, accordi, convenzioni e contratti con enti pubblici e privati e partecipare ad associazioni, enti e istituzioni, pubbliche e private, la cui attività sia rivolta, direttamente o indirettamente, al perseguimento dei medesimi fini.

Documento Unico di Programmazione 2023/2025

Nella seguente tabella, si riepiloga la situazione economica di Garda Uno S.p.a. e delle due aziende speciali sopra citate:

RAGIONE SOCIALE	PERCENTUALE DI PARTECIPAZIONE al 31/12/2020	PATRIMONIO NETTO (importi in euro)		Valore partecipazione della Provincia di Brescia calcolato sul patrimonio netto (importi in euro)	VALORE DELLA PRODUZIONE (importi in euro)		RISULTATI DI BILANCIO DEGLI ULTIMI TRE ESERCIZI FINANZIARI (importi in euro)		
		31/12/2020	31/12/2021		31/12/2021	al 31/12/2020	31/12/2021	2019	2020
Garda Uno S.p.A.	9,76	25.511.720,00	26.479.073,00	2.584.357,52	29.563.036,00	31.657.458,00	442.204,00	1.266.157,00	947.354,00
Centro Formativo Provinciale Giuseppe Zanardelli	100	3.387.028,00	3.391.744,00	3.391.744,00	15.224.785,00	16.996.202,00	-560.233,00	623,00	4.716,00
Ufficio d'Ambito di Brescia	100	281.400,00	287.235,00	287.235,00	905.897,00	899.964,00	233.990,00	201.400,00	207.235,00

Fonte: Ufficio Servizi Finanziari ed Enti Partecipati

Analisi delle condizioni interne

Gli Organi di Governo

La legge 7 aprile 2014, n. 56 prevede una nuova configurazione delle Province, le quali diventano Enti Territoriali di Area Vasta i cui Organi di Governo, non più eletti direttamente dai Cittadini, vengono individuati attraverso un procedimento elettorale di secondo grado.

I nuovi Organi di Governo dell'Ente Territoriale sono, oltre all'*Assemblea dei Sindaci* dei 205 Comuni che fanno parte della Provincia di Brescia, il *Presidente della Provincia* e il *Consiglio Provinciale* il quale, vista la popolazione residente sul territorio provinciale, è composto, oltre che dal Presidente, da sedici Consiglieri.

I Soggetti chiamati ad eleggere i nuovi Organi Provinciali sono i Sindaci e i Consiglieri dei 205 Comuni della Provincia.

Il 18 dicembre 2021, a seguito delle consultazioni elettorali, è stato eletto il nuovo **Consiglio Provinciale**.

Il 16 febbraio 2023 a seguito delle consultazioni elettorali del 29 gennaio 2023, è stato convalidato **Presidente** della Provincia **Emanuele Moraschini**.

Consiglieri
Apostoli Marco
Bazzani Antonio
Bertagna Alberto
Bondio Roberto
Bressanelli Giampiero
Cominassi Gianluca
Edalini Daniela
Ferrari Filippo
Fontana Paolo
Lovo Gagliardi Caterina
Mannatrizio Daniele Emanuele
Plaka Suela
Sisti Roberta
Tacconi Massimo
Vivaldini Mariateresa
Zobbio Giacomo

La struttura organizzativa

Con Decreto del Presidente n. 317 del 06/12/2022 è stato aggiornato, con decorrenza immediata, il Quadro Organizzativo dell'ente.

Esso è così articolato:



Allegato 1

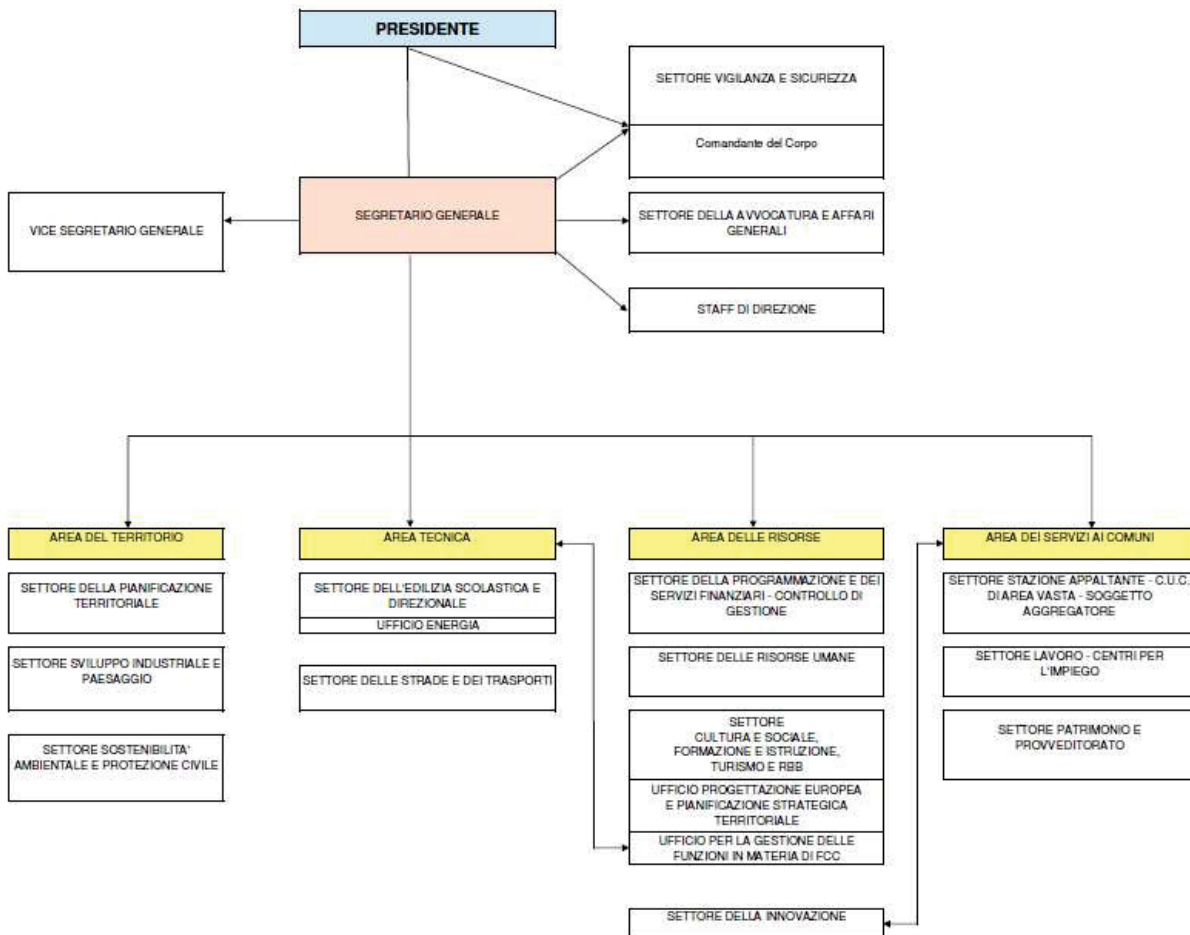

Le Risorse Umane

Personale di ruolo e non di ruolo della Provincia di Brescia – Trend storico 2015-2021

Personale	Fascia	31/12/2015	31/12/2016	31/12/2017	31/12/2018	31/12/2019	31/12/2020	31/12/2021	Variazione dal 2015 al 2021
Dirigenti di ruolo	A	8	5	5	5	4	6	5	-3
Dipendenti di ruolo con inc. dir.	B	2	2	2	1	1	1	1	-1
Dirigenti esterni con incarico	C	1	2	1	1	1	1	1	0
Dipendenti di ruolo	D	654	535	530	507	479	457	547	-107
Comandati c/o altri Enti	F	2	0	0	0	4	2	1	-1
Comandati in Provincia	G	1	1	1	1	0	0	0	-1
Personale ex art. 90	H	1	1	1	1	1	1	2	1
Personale dipendente non di ruolo	I	0	0	0	0	0	18	6	6
Totale personale di ruolo	A+B+D+F	666	542	537	513	488	466	554	-112
Totale personale non di ruolo	C+G+H+I	3	4	3	3	2	20	9	6

Elaborazione dati: Ufficio Pianificazione Integrata

La tabella qui sopra mostra il trend storico del personale della Provincia di Brescia, suddividendo lo stesso in personale di ruolo presente nella dotazione organica e personale non di ruolo.

Si evince che il personale di ruolo della Provincia di Brescia al 31/12/2021 conta 554 unità e 9 unità di personale a tempo determinato.

Rapporto tra personale dirigenziale e non – Trend storico 2015-2021

		31/12/2015	31/12/2016	31/12/2017	31/12/2018	31/12/2019	31/12/2020	31/12/2021
Personale dirigenziale che presta servizio nell'Ente	A+B+C	11	9	8	7	7	8	7
Personale NON dirigenziale che presta servizio nell'Ente	D+G+H+I	654	538	532	509	480	476	555
Numero di dipendenti per dirigente		59	60	66	73	68	60	79

Elaborazione dati: Ufficio Controllo di Gestione

Il personale non dirigenziale che presta effettivamente servizio nell'Ente al 31/12/2021, pari a 555 unità, ha registrato una flessione negativa rispetto alle 654 unità del 2015.

Il personale dirigenziale (di ruolo e non ruolo) ha registrato una riduzione passando dalle 11 unità del 2015 alle 7 del 2021.

In media i dipendenti in servizio per ciascun dirigente sono 79.

Dipendenti di ruolo - Distribuzione per categoria - Comparazione 2020-2021

	al 31/12/2020			al 31/12/2021		
	Femmine	Maschi	Totale	Femmine	Maschi	Totale
Cat. "A"	0	4	4	0	3	3
Cat. "B1"	15	42	57	25	42	67
Cat. "B3"	12	28	40	12	24	36
Cat. "C"	106	130	236	141	150	291
Cat. "D1"	36	34	70	60	45	105
Cat. "D3"	24	26	50	22	24	46
Dirigenti di ruolo	3	3	6	3	2	5
Totale	196	267	463	263	290	553

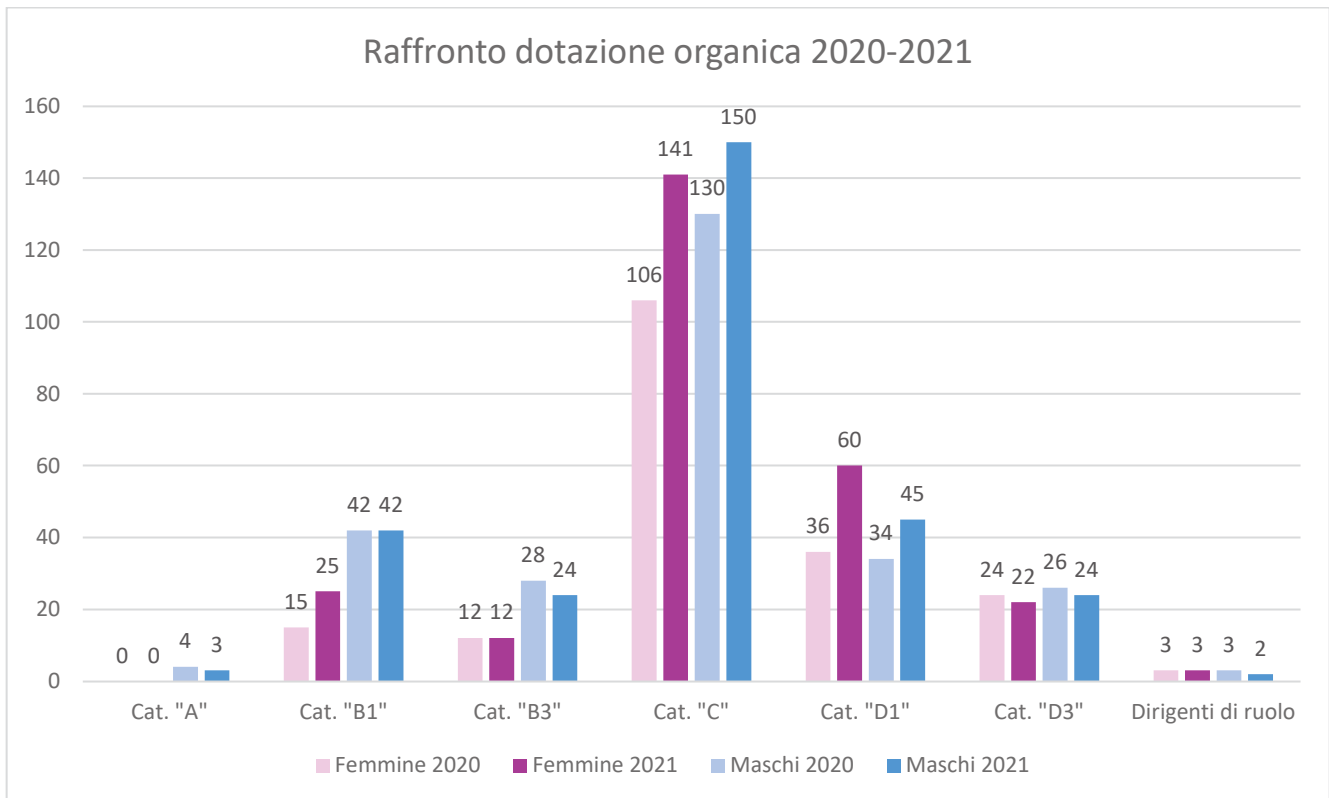

Personale della Provincia di Brescia - Distribuzione per età – Situazione al 31/12/2021

Fasce dipendenti per età da - a:	20-24		25-29		30-34		35-39		40-44		45-49		50-54		55-59		60-64		65-67		Tot. Pers.
Qualifica	U	D	U	D	U	D	U	D	U	D	U	D	U	D	U	D	U	D	U	D	
SEGRETARIO A	-	-	-	-	-	-	-	-	-	-	-	-	-	-	0	1	-	-	-	-	1
DIRIGENTE A TEMPO INDETERMINATO	-	-	-	-	-	-	-	-	-	-	0	2	1	0	1	1	-	-	-	-	5
DIRIGENTE A TEMPO DETERMINATO IN D.O.	-	-	-	-	-	-	-	-	-	-	-	-	-	-	2	0	-	-	-	-	2
POSIZIONE ECONOMICA D6	-	-	-	-	-	-	-	-	-	-	0	2	4	7	2	7	3	2	2	0	29
POSIZIONE ECONOMICA D5	-	-	-	-	-	-	-	-	-	-	-	-	2	6	10	3	6	0	0	1	28
POSIZIONE ECONOMICA D4	-	-	-	-	-	-	-	-	-	-	0	1	1	3	3	1	2	0	-	-	11
POSIZIONE ECONOMICA D3	-	-	-	-	-	-	-	-	-	-	1	1	3	6	5	3	2	2	2	0	25
POSIZIONE ECONOMICA D2	-	-	-	-	-	-	-	-	-	-	0	1	3	2	0	1	-	-	-	-	7
POSIZIONE ECONOMICA D1	-	-	0	3	3	11	3	6	4	5	2	4	3	2	2	1	-	-	-	-	49
POSIZIONE ECONOMICA C5	-	-	-	-	-	-	1	0	3	4	16	7	18	12	26	21	15	4	-	-	127
POSIZIONE ECONOMICA C4	-	-	-	-	-	-	-	-	1	2	5	3	2	9	2	4	2	1	1	0	32
POSIZIONE ECONOMICA C3	-	-	-	-	-	-	-	-	1	1	0	2	0	3	1	0	-	-	-	-	8
POSIZIONE ECONOMICA C2	-	-	-	-	-	-	0	1	2	3	4	2	5	3	5	6	3	2	0	1	37
POSIZIONE ECONOMICA C1	2	1	2	8	5	11	7	12	8	8	8	4	3	3	1	2	-	-	-	-	85
POSIZ. ECON. B7 - PROFILO ACCESSO B3	-	-	-	-	-	-	-	-	-	-	-	-	1	3	5	2	2	1	1	0	15
POSIZ. ECON. B7 - PROFILO ACCESSO B1	-	-	-	-	-	-	-	-	-	-	-	-	-	-	0	1	-	-	-	-	1
POSIZ. ECON. B6 PROFILI ACCESSO B3	-	-	-	-	-	-	-	-	-	-	-	-	2	0	4	0	1	0	1	0	8
POSIZ. ECON. B6 PROFILI ACCESSO B1	-	-	-	-	-	-	-	-	-	-	1	0	-	-	1	1	1	0	-	-	4
POSIZ. ECON. B5 PROFILI ACCESSO B3	-	-	-	-	-	-	-	-	-	-	-	-	-	-	1	0	-	-	-	-	1
POSIZ. ECON. B5 PROFILI ACCESSO B1	-	-	-	-	-	-	-	-	-	-	3	1	7	1	4	0	6	1	-	-	23
POSIZ. ECON. B4 PROFILI ACCESSO B3	-	-	-	-	-	-	-	-	0	1	1	3	2	2	2	0	-	-	-	-	11
POSIZ. ECON. B4 PROFILI ACCESSO B1	-	-	-	-	-	-	-	-	-	-	-	-	0	1	3	0	1	0	-	-	5
POSIZIONE ECONOMICA B3	-	-	-	-	-	-	-	0	1	1	0	1	1	-	-	-	-	-	-	-	4
POSIZIONE ECONOMICA B2	-	-	-	-	-	0	1	1	0	4	0	1	2	3	3	1	2	-	-	-	18
POSIZIONE ECONOMICA DI ACCESSO B1	-	-	1	0	-	-	-	-	1	0	1	2	0	4	0	1	0	2	-	-	12
POSIZIONE ECONOMICA A2	-	-	-	-	-	-	-	-	-	-	1	0	1	0	1	0	-	-	-	-	3
COLLABORATORE A T.D. ART. 90 TUEL	-	-	-	-	-	-	-	0	1	1	0	-	-	-	-	-	-	-	-	-	2
TOTALE :	2	1	3	11	8	22	11	20	21	26	49	35	60	70	84	59	45	17	7	2	553

Dati elaborati dall'Ufficio Pianificazione Integrata, fonte: Conto Annuale 2021-Tabella T8

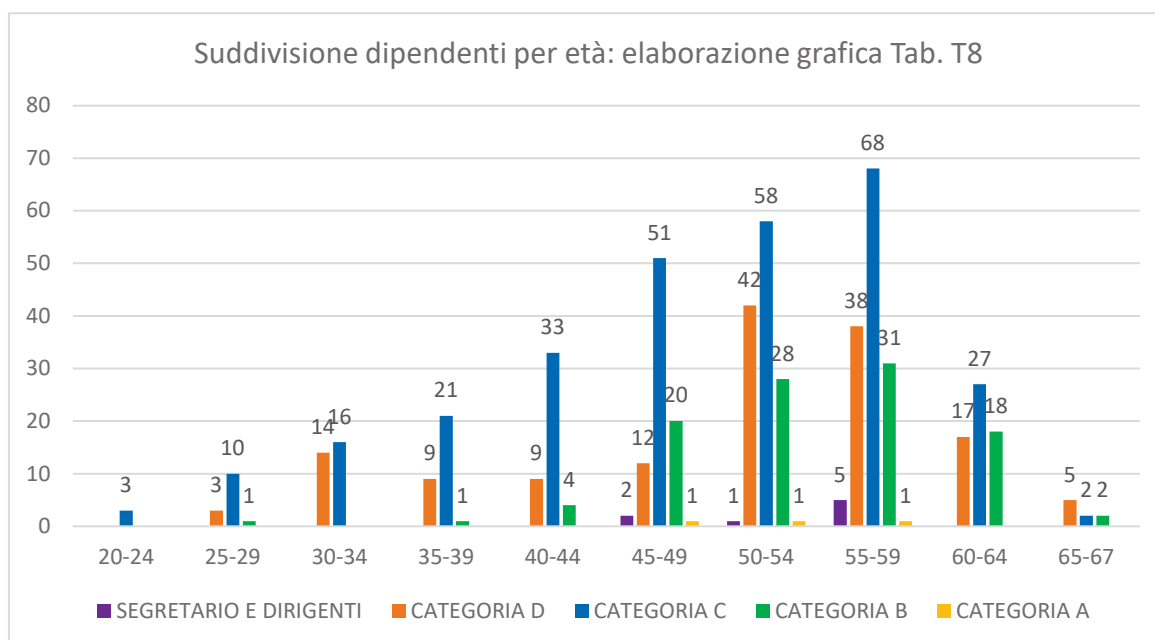

Personale della Provincia di Brescia – Titolo di studio – Situazione al 31/12/2021

Qualifica	FINO ALLA SCUOLA DELL'OBBLIGO		LICENZA MEDIA SUPERIORE		LAUREA BREVE		LAUREA		Totale
	U	D	U	D	U	D	U	D	
SEGRETARIO	-	-	-	-	-	-	0	1	1
DIRIGENTE A TEMPO INDETERMINATO	-	-	-	-	-	-	2	3	5
DIRIGENTE A TEMPO DETERMINATO IN D.O.	-	-	-	-	-	-	2	0	2
POSIZIONE ECONOMICA D6	-	-	3	1	0	1	8	16	29
POSIZIONE ECONOMICA D5	-	-	13	4	-	-	5	6	28
POSIZIONE ECONOMICA D4	-	-	5	0	-	-	1	5	11
POSIZIONE ECONOMICA D3	-	-	8	5	0	1	5	6	25
POSIZIONE ECONOMICA D2	-	-	1	0	-	-	2	4	7
POSIZIONE ECONOMICA D1	-	-	-	-	2	1	15	31	49
POSIZIONE ECONOMICA C5	8	2	63	38	0	1	8	7	127
POSIZIONE ECONOMICA C4	1	0	10	14	-	-	2	5	32
POSIZIONE ECONOMICA C3	-	-	1	4	-	-	1	2	8
POSIZIONE ECONOMICA C2	7	3	9	8	1	3	2	4	37
POSIZIONE ECONOMICA C1	-	-	21	14	1	5	14	30	85
POSIZ. ECON. B7 - PROFILO ACCESSO B3	7	3	2	2	-	-	0	1	15
POSIZ. ECON. B7 - PROFILO ACCESSO B1	0	1	-	-	-	-	-	-	1
POSIZ.ECON. B6 PROFILI ACCESSO B3	7	0	1	0	-	-	-	-	8
POSIZ.ECON. B6 PROFILI ACCESSO B1	3	1	-	-	-	-	-	-	4
POSIZ.ECON. B5 PROFILI ACCESSO B3	-	-	-	-	-	-	1	0	1
POSIZ.ECON. B5 PROFILI ACCESSO B1	18	2	1	1	-	-	1	0	23
POSIZ.ECON. B4 PROFILI ACCESSO B3	2	1	3	4	0	1	-	-	11
POSIZ.ECON. B4 PROFILI ACCESSO B1	4	1	-	-	-	-	-	-	5
POSIZIONE ECONOMICA B3	2	0	0	2	-	-	-	-	4
POSIZIONE ECONOMICA B2	10	6	0	2	-	-	-	-	18
POSIZIONE ECONOMICA DI ACCESSO B1	1	0	2	6	-	-	0	3	12
POSIZIONE ECONOMICA A2	3	0	-	-	-	-	-	-	3
COLLABORATORE A T.D. ART. 90 TUEL	-	-	0	1	-	-	1	0	2
Totale	73	20	143	106	4	13	70	124	553

Dati elaborati dall'ufficio Pianificazione Integrata, fonte: Conto Annuale 2021-Tabella T9

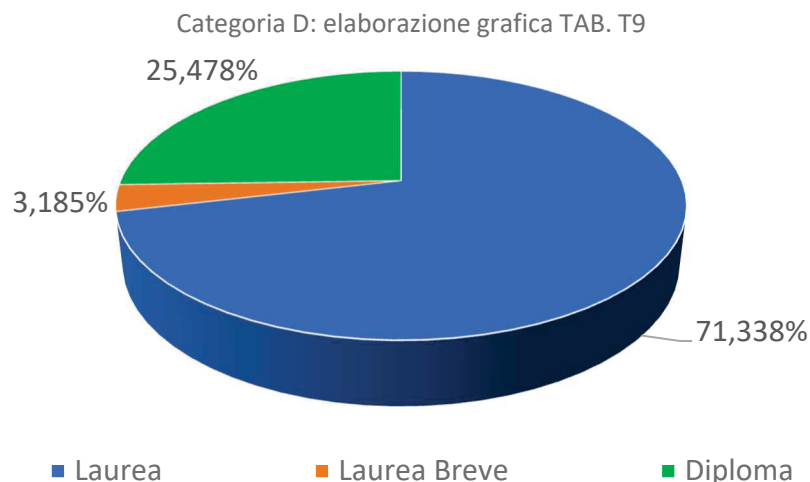

Documento Unico di Programmazione 2023/2025

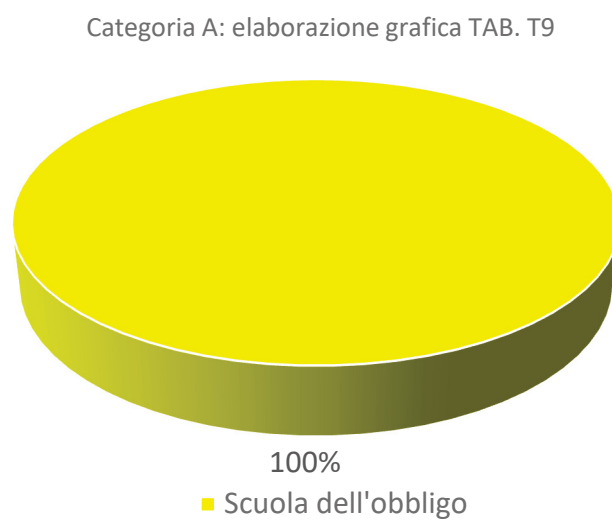
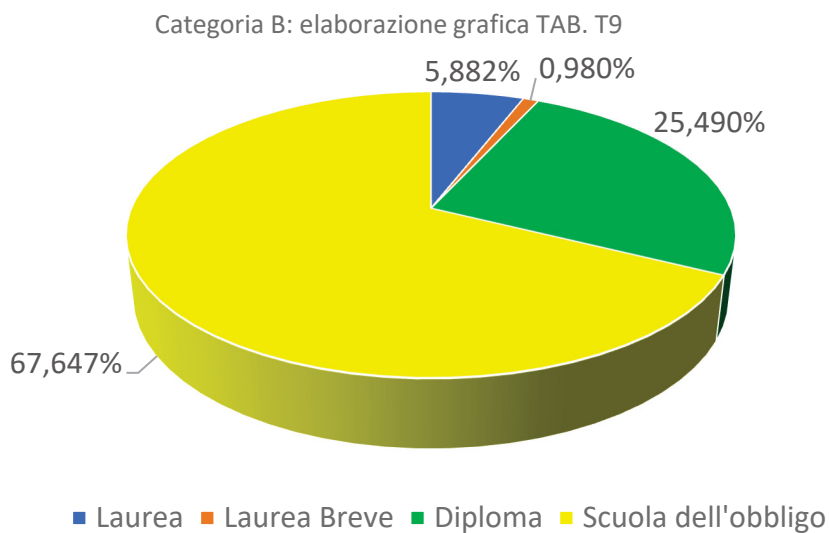
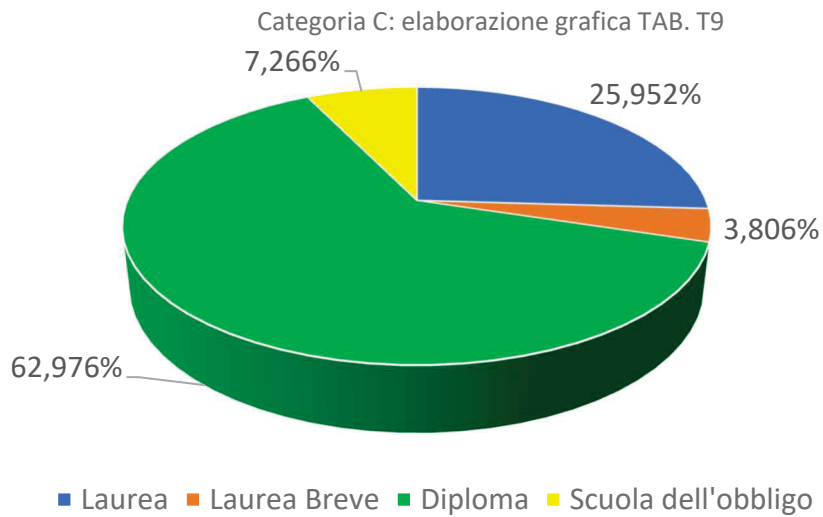

Le dotazioni strumentali 2017-2022
Attrezzature Informatiche

Sistema operativo	Anno 2017	Anno 2018	Anno 2019	Anno 2020	Anno 2021	Anno 2022
Apple MacOS	7	8	7	7	0	0
iOS	0	0	0	0	3	2
Android	0	0	0	0	39	40
Microsoft Windows XP	201	130	14	14	20	14
Microsoft Windows 2000	12	12	0	0	0	0
Microsoft Windows Vista	26	22	13	13	12	3
Microsoft Windows 7	17	16	14	14	16	5
Microsoft Windows 8	1	1	1	1	5	0
Microsoft Windows 10	490	569	654	847	808	814
Microsoft Windows 11 Pro	0	0	0	0	0	8
Totale	754	758	703	896	903	886

Tipologia postazione	Anno 2017	Anno 2018	Anno 2019	Anno 2020	Anno 2021	Anno 2022
All-in-one	7	8	7	11	5	5
Desktop	639	612	565	637	608	564
Notebook	108	99	76	191	208	244
Tablet	1	1	0	0	42	42
Workstation	2	38	55	57	40	31
Totale	757	758	703	896	903	886

Sede degli uffici	Anno 2017	Anno 2018	Anno 2019	Anno 2020	Anno 2021	Anno 2022
Extra cittadine	116	121	104	139	127	120
Crystal Palace	0	0	0	0	0	0
Villa Barboglio	0	0	0	0	0	0
Via Cefalonia	63	66	67	77	71	80
Via Dalmazia	0	0	2	1	0	0
Via Fontane	3	3	3	2	0	1
Via Marconi	1	0	0	0	0	0
Via Milano	229	225	221	293	207	229
Via Musei	38	36	30	31	49	65
Via Romiglia	59	56	52	76	102	71
Palazzo Bargnani	29	38	40	51	43	51
Palazzo Broletto	66	64	41	50	67	56
Palazzo Martinengo	86	93	90	103	163	137
Piazza Tebaldo Brusato	59	56	53	73	74	76
Corso Zanardelli	8	0	0	0	0	0
Totale	757	758	703	896	903	886

Fonte: Settore della Innovazione e dei Servizi ai Comuni (dati aggiornati al 15/09/2022)

Situazione autoparco

TIPOLOGIA VEICOLO	POLIZIA PROVINCIALE	PROTEZIONE CIVILE	STRADE/EDILIZIA SCOLASTICA	ALTRI SETTORI	TOTALE
Autovetture di proprietà	25	3	0	6	34
Autovetture a noleggio	25	3	35	9	72
Autovetture in Comodato gratuito regione Lombardia	0	5	0	0	5
Autovetture in custodia giudiziale	2	0	0	0	2
Totale autovetture	52	11	35	15	113

Autocarri di proprietà	9	9	15	7	40
Autocarri a noleggio	1	0	14	0	15
Autocarri in comodato gratuito dalla Regione Lombardia	0	5	0	0	5
Totale autocarri	10	14	29	7	60

Imbarcazioni di proprietà	4	0	0	0	4
---------------------------	---	---	---	---	---

Motoveicoli di proprietà	0	0	0	0	0
--------------------------	---	---	---	---	---

Motocarri in proprietà	0	0	3	0	3
------------------------	---	---	---	---	---

Rimorchi in comodato gratuito dalla Regione Lombardia	0	9	0	0	9
---	---	---	---	---	---

Motoslitte	2	0	0	0	2
Rimorchi, sollevatori e simili	4	8	1	1	14
Mezzi d'opera	0	0	2	0	2
Vari	0	0	4	0	4
Totale mezzi d'opera di proprietà	6	8	7	1	22

Fonte: Settore della Stazione Appaltante CUC Area Vasta dati al 01/01/2022

Stampa DUP sezione strategica 2023



**PROVINCIA
DI BRESCIA**

Tavola di sintesi: AREA STRATEGICA / OBIETTIVO STRATEGICO / OBIETTIVO OPERATIVO

AREA STRATEGICA	OBIETTIVO STRATEGICO	CENTRO DI RESPONSABILITA'	OBIETTIVO OPERATIVO
1 - Pianificazione territoriale di coordinamento	<u>01 - Qualificazione del territorio</u>	30308 - SETTORE DELLA PIANIFICAZIONE TERRITORIALE	29 - PIANIFICAZIONE TERRITORIALE E URBANISTICA
	<u>02 - Rispetto dei criteri di sostenibilità</u>	30308 - SETTORE DELLA PIANIFICAZIONE TERRITORIALE	33 - CARTOGRAFIA E SISTEMA INFORMATIVO GEOGRAFICO
2 - Tutela e Valorizzazione dell'ambiente e del territorio	<u>03 - Sostegno all'ambiente</u>	30307 - SETTORE SOSTENIBILITA' AMBIENTALE E PROTEZIONE CIVILE	31 - GESTIONE AMMINISTRATIVA IN MATERIA AMBIENTALE E DI PROTEZIONE CIVILE
			35 - PROCEDURE DI VALUTAZIONE DI IMPATTO AMBIENTALE
			38 - GESTIONE DEI RIFIUTI E BONIFICA DEI SITI INQUINATI
			41 - USO SOSTENIBILE DELLE ACQUE
			42 - PRESIDIO ATTIVITA' IPPC ALLEVAMENTI INTENSIVI
			63 - PRODUZIONE ENERGETICA SOSTENIBILE
		30308 - SETTORE DELLA PIANIFICAZIONE TERRITORIALE	39 - AREE PROTETTE E RETE ECOLOGICA
	30311 - SETTORE SVILUPPO INDUSTRIALE E PAESAGGIO	36 - SOSTENIBILITA' AMBIENTALE DELLE ATTIVITA' D'IMPRESA	
		37 - TUTELA E VALORIZZAZIONE DELL'AMBIENTE E DEL PAESAGGIO	
		40 - TUTELA DELLE ACQUE	
	<u>04 - Azioni preventive e di controllo</u>	30202 - CORPO POLIZIA PROVINCIALE	32 - VIGILANZA E CONTROLLO IN MATERIA DI AGRICOLTURA, FORESTE, CACCIA E PESCA (FUNZIONI DELEGATE DALLA REGIONE)

Tavola di sintesi: AREA STRATEGICA / OBIETTIVO STRATEGICO / OBIETTIVO OPERATIVO

AREA STRATEGICA	OBIETTIVO STRATEGICO	CENTRO DI RESPONSABILITA'	OBIETTIVO OPERATIVO
2 - Tutela e Valorizzazione dell'ambiente e del territorio	04 - <u>Azioni preventive e di controllo</u>	30202 - CORPO POLIZIA PROVINCIALE	60 - VIGILANZA E CONTROLLO IN MATERIA AMBIENTALE (FUNZIONE FONDAMENTALE)
			61 - VIGILANZA IN MATERIA AMMINISTRATIVA (FUNZIONE FONDAMENTALE)
		30307 - SETTORE SOSTENIBILITA' AMBIENTALE E PROTEZIONE CIVILE	30 - SANZIONI AMMINISTRATIVE
	30308 - SETTORE DELLA PIANIFICAZIONE TERRITORIALE	34 - GESTIONE SERVIZIO VOLONTARIO DI VIGILANZA ECOLOGICA	
	05 - <u>Gestione delle Emergenze</u>	30307 - SETTORE SOSTENIBILITA' AMBIENTALE E PROTEZIONE CIVILE	51 - PROTEZIONE CIVILE E LEGGE VALTELLINA
3 - Viabilità, Grandi Infrastrutture e Trasporti	06 - <u>Sostenere la mobilità</u>	30308 - SETTORE DELLA PIANIFICAZIONE TERRITORIALE	43 - TRASPORTO PUBBLICO LOCALE
			44 - TRASPORTO PRIVATO
	07 - <u>Sicurezza stradale</u>	30202 - CORPO POLIZIA PROVINCIALE	17 - MIGLIORAMENTO DELLA SICUREZZA STRADALE - PREVENZIONE E REPRESSIONE DELLE INFRAZIONI STRADALI
		30802 - SETTORE DELLE STRADE E DEI TRASPORTI	48 - COLLABORAZIONE CON GLI ENTI LOCALI PER UNA GESTIONE OTTIMIZZATA DELLA VIABILITA' E CON ASSOCIAZIONI FINALIZZATE ALLO SVILUPPO DELLA CULTURA SUI TEMI DELLA SICUREZZA STRADALE
			49 - MANUTENZIONE E GESTIONE DEL PATRIMONIO STRADALE
			50 - SVILUPPO DELLA RETE INFRASTRUTTURALE
08 - <u>Navigazione interna</u>	30308 - SETTORE DELLA PIANIFICAZIONE TERRITORIALE	45 - NAVIGAZIONE INTERNA	

Tavola di sintesi: AREA STRATEGICA / OBIETTIVO STRATEGICO / OBIETTIVO OPERATIVO

AREA STRATEGICA	OBIETTIVO STRATEGICO	CENTRO DI RESPONSABILITA'	OBIETTIVO OPERATIVO
4 - Programmazione della rete scolastica e gestione dell'edilizia scolastica	<u>09 - Gestione, manutenzione dei fabbricati scolastici di IS</u>	30514 - SETTORE CULTURA E SOCIALE, FORMAZIONE E ISTRUZIONE, TURISMO E RBB	23 - GESTIONE ATTIVITA' INERENTI ALL'ISTRUZIONE
		30801 - SETTORE DELL'EDILIZIA SCOLASTICA E DIREZIONALE	21 - MANUTENZIONE STRAORDINARIA E ADEGUAMENTO NORMATIVO E FUNZIONALE DEI FABBRICATI SCOLASTICI DI ISTRUZIONE SUPERIORE 22 - SICUREZZA E GESTIONE EDILE E DEI SERVIZI DI SICUREZZA DEI FABBRICATI SCOLASTICI DI ISTRUZIONE SUPERIORE
	<u>10 - Programmare l'offerta formativa</u>	30514 - SETTORE CULTURA E SOCIALE, FORMAZIONE E ISTRUZIONE, TURISMO E RBB	58 - POLITICHE PER LA FORMAZIONE PROFESSIONALE
	5 - Provincia Casa dei Comuni	<u>11 - Supporto agli Enti per lo sviluppo</u>	30208 - STAFF DI DIREZIONE
30510 - SETTORE RISORSE UMANE			06 - SERVIZI DI SUPPORTO AGLI ENTI TERRITORIALI NELLA GESTIONE DEL PERSONALE
30514 - SETTORE CULTURA E SOCIALE, FORMAZIONE E ISTRUZIONE, TURISMO E RBB			24 - GESTIONE DELLA RETE BIBLIOTECARIA BRESCIANA 25 - PROMOZIONE DELLA CULTURA E SOCIALITA'
			53 - COORDINAMENTO DEL PROGRAMMA DI INTERVENTI STRATEGICI IN MATERIA DI FONDO COMUNI CONFINANTI E DEI TRASFERIMENTI DEI FONDI IN MATERIA DI GRANDI DERIVAZIONI IDROELETTRICHE

Tavola di sintesi: AREA STRATEGICA / OBIETTIVO STRATEGICO / OBIETTIVO OPERATIVO

AREA STRATEGICA	OBIETTIVO STRATEGICO	CENTRO DI RESPONSABILITA'	OBIETTIVO OPERATIVO
5 - Provincia Casa dei Comuni	<u>12 - Potenziare e diffondere progetti innovativi</u>	30513 - SETTORE DELLA INNOVAZIONE	12 - SOSTEGNO ALL'INNOVAZIONE DEGLI ENTI LOCALI BRESCIANI
		30514 - SETTORE CULTURA E SOCIALE, FORMAZIONE E ISTRUZIONE, TURISMO E RBB	54 - GESTIONE E COORDINAMENTO DI PROGETTI FINANZIATI CON RISORSE REGIONALI, NAZIONALI ED EUROPEE, PUBBLICHE O PRIVATE
	<u>13 - Funzioni di CUC</u>	30701 - SETTORE STAZIONE APPALTANTE - C.U.C. DI AREA VASTA - SOGGETTO AGGREGATORE	20 - GESTIONE DELL'ATTIVITA' CONTRATTUALE E SVOLGIMENTO DELLE FUNZIONI DI STAZIONE APPALTANTE
6 - Provincia efficiente e trasparente	<u>14 - Gestione delle risorse umane, finanziarie e del patrimonio</u>	30201 - SETTORE DELLA AVVOCATURA E AFFARI GENERALI	18 - DIFESA, RAPPRESENTANZA E CONSULENZA LEGALE
		30208 - STAFF DI DIREZIONE	16 - PIANIFICAZIONE INTEGRATA
		30211 - SETTORE VIGILANZA E SICUREZZA	59 - ATTIVITÀ DI SUPPORTO AMMINISTRATIVO AL CORPO DELLA POLIZIA PROVINCIALE
		30501 - SETTORE DELLA PROGRAMMAZIONE E DEI SERVIZI FINANZIARI E CDG	05 - GESTIONE DELLE RISORSE FINANZIARIE
		30510 - SETTORE RISORSE UMANE	08 - GESTIONE ECONOMICA E PREVIDENZIALE DEL PERSONALE
			13 - GESTIONE DELLE RISORSE UMANE
30704 - SETTORE PATRIMONIO E PROVVEDITORATO	14 - SICUREZZA SUL LAVORO		
	07 - RAZIONALIZZAZIONE DELLE SPESE DI FUNZIONAMENTO DELL'ENTE PER L'ACQUISTO DI BENI E SERVIZI		
			09 - GESTIONE DEL PATRIMONIO PROVINCIALE

Tavola di sintesi: AREA STRATEGICA / OBIETTIVO STRATEGICO / OBIETTIVO OPERATIVO

AREA STRATEGICA	OBIETTIVO STRATEGICO	CENTRO DI RESPONSABILITA'	OBIETTIVO OPERATIVO
6 - Provincia efficiente e trasparente	<u>14 - Gestione delle risorse umane, finanziarie e del patrimonio</u>	30801 - SETTORE DELL'EDILIZIA SCOLASTICA E DIREZIONALE	10 - MIGLIORAMENTO DEL PATRIMONIO IMMOBILIARE DIREZIONALE PROVINCIALE
	<u>15 - Attività amministrativa a supporto degli organi istituzionali - Anticorruzione e Trasparenza</u>	30200 - SEGRETARIO GENERALE	99 - EFFICIENZA E MIGLIORAMENTO ORGANIZZATIVO - MISURE ANTICORRUPTIVE E DELLA TRASPARENZA
		30208 - STAFF DI DIREZIONE	02 - SUPPORTO ORGANI ISTITUZIONALI
	<u>16 - Garantire l'accessibilità ai servizi</u>	30201 - SETTORE DELLA AVVOCATURA E AFFARI GENERALI	15 - GESTIONE PROTOCOLLO E TENUTA DEGLI ARCHIVI
		30208 - STAFF DI DIREZIONE	19 - INFORMAZIONE E COMUNICAZIONE CON CITTADINI, IMPRESE E ISTITUZIONI
		30513 - SETTORE DELLA INNOVAZIONE	11 - TRANSIZIONE DIGITALE DELL'ENTE, GESTIONE E SVILUPPO DELL'INFRASTRUTTURA E DEGLI APPLICATIVI IN USO
7 - Promozione e sviluppo del territorio	<u>17 - Sostegno alle imprese</u>	30703 - SETTORE LAVORO - CENTRI PER L'IMPIEGO	56 - SVILUPPO ECONOMICO, COMPETITIVITÀ E OCCUPAZIONE
	<u>18 - Promozione del territorio</u>	30514 - SETTORE CULTURA E SOCIALE, FORMAZIONE E ISTRUZIONE, TURISMO E RBB	28 - COORDINAMENTO E SOSTEGNO ALLE FUNZIONI DELEGATE EX LR 27/15 IN MATERIA DI TURISMO
8 - Sostegno alla persona e alla famiglia	<u>19 - Politica del lavoro</u>	30703 - SETTORE LAVORO - CENTRI PER L'IMPIEGO	57 - POLITICHE ATTIVE DEL LAVORO
	<u>20 - Interventi in materia di politiche sociali</u>	30514 - SETTORE CULTURA E SOCIALE, FORMAZIONE E ISTRUZIONE, TURISMO E RBB	04 - POLITICHE SOCIALI, PARI OPPORTUNITA' E INTERVENTI SUL TERRITORIO

**Tavola di sintesi: AREA STRATEGICA / OBIETTIVO STRATEGICO / OBIETTIVO OPERATIVO**

AREA STRATEGICA	OBIETTIVO STRATEGICO	CENTRO DI RESPONSABILITA'	OBIETTIVO OPERATIVO
8 - Sostegno alla persona e alla famiglia	<u>20 - Interventi in materia di politiche sociali</u>	30514 - SETTORE CULTURA E SOCIALE, FORMAZIONE E ISTRUZIONE, TURISMO E RBB	55 - INTERVENTI IN MATERIA DI ASSOCIAZIONISMO, VOLONTARIATO E PERSONE GIURIDICHE PRIVATE EFFETTUATI SU DELEGA DI REGIONE LOMBARDIA

Valore Pubblico: 1. Benessere ambientale

Area strategica	1 - Pianificazione territoriale di coordinamento Orientare la pianificazione territoriale alla promozione e qualificazione del territorio e di forme di cittadinanza attiva, nel rispetto di criteri di sostenibilità dello sviluppo e del contenimento dei consumi energetici ed idrici
Obiettivo strategico	<u>01 - Qualificazione del territorio</u>
Descrizione	Promozione e qualificazione del territorio
Stakeholders	Enti locali, cittadini/e
Indicatori di valore pubblico	Riduzione del consumo di suolo per insediamenti residenziali, prevista nei PGT dei comuni oggetto di indagine TARGET riduzione del 10-15 % (valore minimo sul triennio)
Obiettivo strategico	<u>02 - Rispetto dei criteri di sostenibilità</u>
Descrizione	Rispetto di criteri di sostenibilità dello sviluppo e del contenimento dei consumi energetici ed idrici
Stakeholders	Enti locali, cittadini/e, imprese
Indicatori di valore pubblico	Semplificare l'accessibilità alle informazioni territoriali per enti, professionisti e cittadini TARGET 30.000 (media mensile delle visualizzazioni annue di pagine del Geoportale)

Valore Pubblico: 2. Sicurezza del territorio

Area strategica	2 - Tutela e Valorizzazione dell'ambiente e del territorio L'ambiente è un bene da tutelare ed il progresso economico deve trovare spazi compatibili con soluzioni consapevoli: è necessario garantire l'integrità fisica di persone e beni e attraverso azioni preventive e di controllo, anche mediante relazioni con altri enti locali bresciani, la tutela e la salvaguardia del territorio dai rischi geologici, la valorizzazione, il sostegno all'ambiente e il contenimento dei consumi energetici ed idrici
Obiettivo strategico	<u>03 - Sostegno all'ambiente</u>
Descrizione	Valorizzazione, Sostegno all'ambiente, Sviluppo sostenibile, Contenimento dei consumi energetici ed idrici finalizzati a garantire l'integrità fisica di persone e beni
Stakeholders	Enti locali, cittadini/e, imprese
Indicatori di valore pubblico	Garantire l'integrità fisica di persone e beni mediante sostegno all'ambiente, allo sviluppo sostenibile e al contenimento dei consumi energetici ed idrici, come risultanti da sistemi di monitoraggio di Regione Lombardia. TARGET parametri ambientali monitorati da Regione Lombardia sul triennio NB. Il dato non è direttamente influenzato dall'azione amministrativa, che tuttavia concorre al miglioramento dei parametri.
Obiettivo strategico	<u>04 - Azioni preventive e di controllo</u>
Descrizione	Azioni preventive e di controllo, eventualmente anche in relazione con altri enti locali bresciani
Stakeholders	Enti locali, cittadini/e, imprese
Indicatori di valore pubblico	Ambiti territoriali coperti dal servizio GEV e dal servizio di Vigilanza Ambientale. TARGET Numero di accordi con Enti 3 (valore minimo)
Obiettivo strategico	<u>05 - Gestione delle Emergenze</u>
Descrizione	Tutela e salvaguardia del territorio dai rischi geologici, soccorso e superamento delle emergenze
Stakeholders	Enti locali, cittadini/e, associazioni
Indicatori di valore pubblico	Monitoraggio delle attività formative e addestrative mediante esercitazioni e iniziative coordinate o riconosciute dall'Ufficio Protezione Civile TARGET $\pm 10\%$ (oscillazione massima rispetto al livello attuale)

Valore Pubblico: 3. Strategie per una mobilità sostenibile

Area strategica	3 - Viabilità, Grandi Infrastrutture e Trasporti Sostenere la mobilità di persone e merci attraverso una politica del trasporto pubblico locale extraurbano volta a garantire all'utenza il miglior servizio tramite l'integrazione modale e tariffaria. Per i servizi di manutenzione e assegnare priorità di interventi per indagini strutturali riguardanti i ponti
Obiettivo strategico	06 - Sostenere la mobilità
Descrizione	Garantire all'utenza il miglior servizio in materia di politica del trasporto pubblico locale
Stakeholders	Cittadini/e, autoscuole, studenti/studentesse, famiglie
Indicatori di valore pubblico	Mantenimento della presenza di autoscuole sul territorio provinciale e verifiche dei requisiti di idoneità TARGET $\pm 10\%$ (oscillazione massima rispetto al numero attuale di autoscuole) NB. Il dato non è direttamente influenzato dall'azione amministrativa, che tuttavia concorre al miglioramento dei parametri.
Indicatori di valore pubblico	Mantenimento della diffusione sul territorio del Trasporto Pubblico Locale (TPL) TARGET comuni della Provincia di Brescia raggiunti dal servizio, come da elaborazioni dell'Agenzia del TPL di Brescia. NB. Il dato non è direttamente influenzato dall'azione amministrativa, che tuttavia concorre al miglioramento dei parametri.
Obiettivo strategico	07 - Sicurezza stradale
Descrizione	Incrementare la sicurezza stradale, ridurre il tasso di incidentalità, aumentare la protezione dei versanti nelle zone montane e di pianura grazie ad accurati servizi di manutenzione ed a indagini strutturali; sviluppare la rete stradale in collaborazione con gli altri Enti locali
Stakeholders	Cittadini/e, imprese, enti locali
Indicatori di valore pubblico	Interventi di miglioramento della sicurezza stradale: chilometri di strade interessate dalla bitumatura rispetto al totale delle strade provinciali. TARGET $\pm 10\%$ (oscillazione massima rispetto al totale)
Indicatori di valore pubblico	Sicurezza dei ponti: n. interventi di messa in sicurezza programmati o in corso di realizzazione su ponti rossi come da schede di ispezione dell'Università degli studi di Brescia, nell'ambito dell'accordo di collaborazione conclusosi nel 2022, ovvero manufatti così classificati che a causa delle loro precarie condizioni strutturali necessitano di urgenti interventi manutentivi. TARGET 100% (ponti 36 / 36 ponti rossi totali)
Indicatori di valore pubblico	Sicurezza dei ponti: n. interventi di messa in sicurezza programmati o in corso di realizzazione su ponti arancio, come da schede di ispezione dell'Università degli studi di Brescia, nell'ambito dell'accordo di collaborazione conclusosi nel 2022, ovvero manufatti che hanno evidenziato problemi strutturali e carenze manutentive da approfondire. TARGET 20% (ponti 32/70 ponti arancio totali)
Indicatori di valore pubblico	Determinazione della classe di Attenzione, sulla base dei parametri di pericolosità, vulnerabilità ed esposizione, dei ponti (CdA) TARGET rispetto dei criteri previsti dalle Linee Guida ministeriali.



Indicatori di valore pubblico	Riduzione incidentalità sul territorio della Provincia di Brescia attraverso: - interventi di miglioramento della sicurezza delle infrastrutture stradali; - la promozione di campagne di sensibilizzazione sul tema della sicurezza stradale; - azioni di carattere amministrativo/gestionale. TARGET coerenza delle azioni con il Piano Nazionale della Sicurezza Stradale (PNSS) 2030, con l'Agenda 2030 per lo Sviluppo Sostenibile adottata dall'ONU
Obiettivo strategico	08 - Navigazione interna
Descrizione	Esercizio funzioni provinciali in materia di navigazione interna
Stakeholders	Cittadini/e, imprese, turisti/e, Enti Locali
Indicatori di valore pubblico	Mantenimento dei servizi di sostegno e di miglior gestione dei territori interessati alla Convenzione con l'Autorità di bacino dei laghi di Garda e Idro e alla Convenzione con l'Autorità di bacino dei laghi di Iseo, Endine e Moro, il Comune di Sarnico e l'Agenzia di TPL di Bergamo per l'esercizio delegato delle funzioni in materia di navigazione interna TARGET gestione del territorio tramite le due convenzioni per i laghi di Garda e Iseo.

Valore Pubblico: 4. Benessere scolastico ed educativo

Area strategica	4 - Programmazione della rete scolastica e gestione dell'edilizia scolastica Supportare gli enti locali nell'individuazione delle risorse necessarie a garantire la conservazione, l'adeguamento, la sicurezza e l'efficientamento energetico del patrimonio immobiliare scolastico, garantendo il funzionamento degli edifici scolastici e la programmazione dell'offerta formativa, attraverso risorse europee e Project Financing
Obiettivo strategico	<u>09 - Gestione, manutenzione dei fabbricati scolastici di IS</u>
Descrizione	Garantire la conservazione, l'adeguamento, la sicurezza e l'efficientamento energetico del patrimonio immobiliare scolastico
Stakeholders	Studenti/studentesse, Enti locali, famiglie, Personale docente, non docente e dirigenziale.
Indicatori di valore pubblico	Favorire un ambiente idoneo per l'ottimale svolgimento delle attività didattiche valorizzando, con interventi mirati, gli Istituti scolastici presenti sul territorio provinciale. Grado di soddisfazione della risposta efficiente alle richieste presentate dagli IIS a conclusione dell'anno scolastico. TARGET buon grado di soddisfazione a seguito di indagine di customer.
Indicatori di valore pubblico	Benessere scolastico all'interno degli edifici. TARGET interventi 100% (n. 59 interventi/n. 59 interventi programmati) TARGET istituti 100% (n. 59 istituti coinvolti/n. 59 istituti totali)
Indicatori di valore pubblico	Adeguamento degli I.I.S., con fondi dal finanziamento PNRR, ai criteri di efficientamento energetico. Riduzione totale annuale del consumo di energia primaria in MWh/anno ottenuto grazie agli interventi completati nel periodo di trasmissione. TARGET riduzione in valore percentuale: 10%
Indicatori di valore pubblico	Interventi ampliativi o antisismico o manutentivi, riguardanti I.I.S. di competenza, con evidenti ricadute favorevoli sul tessuto economico e sociale locale. TARGET n. studenti interessati: 51.139
Indicatori di valore pubblico	Riduzione emissioni di CO ₂ per gli I.I.S. di competenza della Provincia di Brescia, da attuazione di convenzione CONSIP (Brescia città) TARGET valore assoluto: T 1065
Obiettivo strategico	<u>10 - Programmare l'offerta formativa</u>
Descrizione	Programmare l'offerta formativa, attraverso risorse europee e Project Financing
Stakeholders	Studenti/studentesse, famiglie
Indicatori di valore pubblico	Piano dell'Offerta Formativa Professionale: Predisposizione dell'offerta rispetto alle richieste formulate dai Centri di Formazione Professionale (CFP). TARGET trend iscritti al primo anno ai corsi CFP +5% (oscillazione massima rispetto al livello attuale) NB. Il dato non è direttamente influenzato dall'azione amministrativa, che tuttavia concorre al miglioramento dei parametri.

Valore Pubblico: 5. Strategie di sviluppo sostenibile per i Comuni

Area strategica	5 - Provincia Casa dei Comuni Rafforzare il ruolo di coordinamento sovra comunale per favorire l'aggregazione ed ottimizzazione della spesa, lo sviluppo dell'innovazione nei servizi pubblici e lo sviluppo socioeconomico delle comunità bresciane Potenziare e diffondere la pratica della digitalizzazione dei processi, lo sviluppo di servizi smart e la crescita di servizi e pratiche di sostenibilità ambientale. Assumono valenza strategica, oltre quanto previsto nei punti di programma di mandato, la Centrale Unica di Committenza "Area Vasta Brescia" e gli ulteriori progetti che saranno a breve avviati in base alle esigenze espresse dal territorio
Obiettivo strategico	<u>11 - Supporto agli Enti per lo sviluppo</u>
Descrizione	Coordinamento sovra comunale per favorire l'aggregazione ed ottimizzazione della spesa, lo sviluppo dell'innovazione nei servizi pubblici e lo sviluppo socioeconomico delle comunità bresciane
Stakeholders	Enti locali, turisti/e, Rete Bibliotecaria e relativi utenti, cittadini/e, fondazioni, associazioni, mass media
Indicatori di valore pubblico	Incremento visitatori annui in musei e siti d'arte di diretta competenza della Provincia di Brescia. TARGET $\pm 5\%$ (oscillazione massima rispetto al livello attuale)
Indicatori di valore pubblico	Sostegno allo svolgimento di iniziative culturali e sociali promosse sul territorio dalla Provincia di Brescia. TARGET $\pm 10\%$ (oscillazione massima rispetto al livello attuale)
Indicatori di valore pubblico	Numero consultazioni annuali dell'OPAC - On line public catalogue - della Rete Bibliotecaria Bresciana e Cremonese(RBBC) TARGET: mantenimento degli standard con oscillazione del $\pm 10\%$ rispetto al 2021: n. consultazioni 1.996.454
Indicatori di valore pubblico	Risparmio economico per i cittadini derivato dal servizio gratuito di prestito documentario della RBBC (valore ricavato dal numero di prestiti annuali della Rete moltiplicati per il costo medio di un documento/libro valutato in € 18,00). TARGET: mantenimento degli standard con oscillazione del $\pm 10\%$ rispetto al 2021: 28.595.574,00 € (n. prestiti annui (1.588.643) moltiplicato per il costo medio stimato di un documento (18,00 €)
Obiettivo strategico	<u>12 - Potenziare e diffondere progetti innovativi</u>
Descrizione	Potenziare e diffondere la pratica della digitalizzazione dei processi, lo sviluppo di servizi Smart e la crescita di servizi e pratiche di sostenibilità ambientale
Stakeholders	Enti locali, imprese
Indicatori di valore pubblico	Coordinamento progetto Smart Area BS / Smart City - mantenimento dei servizi erogati ai cittadini e agli Enti aderenti. Rete LORAWAN (infrastruttura per il funzionamento dell'intero sistema dei sensori) Erogazione continuativa del servizio e assistenza tecnica riservata TARGET numero segnalazioni massime annuali 5
Indicatori di valore pubblico	Gestione dei servizi del Centro Innovazione e Tecnologie (CIT): mantenimento supporto tecnico sui singoli servizi erogati agli Enti aderenti alla convenzione TARGET oscillazione massima del $\pm 10\%$ dei servizi di supporto tecnico rispetto all'anno precedente



Indicatori di valore pubblico	Applicazione “Brescia Per Te eventi”, progetto dell’ufficio biblioteche della Provincia di Brescia, il cui fine è localizzare e promuovere gli eventi culturali. TARGET Rilascio applicazione restaurata e migliorata da parte del Settore Innovazione
Obiettivo strategico	<u>13 - Funzioni di CUC</u>
Descrizione	Svolgimento delle funzioni di Centrale Unica di Committenza “Area Vasta Brescia”
Stakeholders	Enti locali, imprese
Indicatori di valore pubblico	Gestione gare - valore procedure espletate a favore dei settori e degli enti aderenti alla CUC TARGET oscillazione massima del $\pm 20\%$ rispetto all'anno precedente

Valore Pubblico: 6. Benessere organizzativo, rafforzamento della capacità amministrativa e delle performance dell'ente

Area strategica	6 - Provincia efficiente e trasparente Garantire l'efficacia dell'azione amministrativa e della gestione delle risorse finanziarie e umane e assicurare l'accessibilità da parte del cittadino agli ambiti e ai servizi della pubblica amministrazione. Promuovere lo sviluppo e la costituzione delle aree omogenee. Strettamente connesse con questo obiettivo strategico sono le attività poste in essere nell'ambito della sezione Rischi Corruttivi e Trasparenza del PIAO, le cui linee strategiche, che qui si intendono richiamate, sono state approvate dal Consiglio Provinciale con atto n. 45 del 22 dicembre 2022.
Obiettivo strategico	<u>14 - Gestione delle risorse umane, finanziarie e del patrimonio</u>
Descrizione	Garantire l'efficacia dell'azione amministrativa, attraverso la gestione ottimizzata delle risorse finanziarie, umane e strumentali
Stakeholders	Dipendenti, sindacati, broker assicurativo
Indicatori di valore pubblico	Enti che aderiscono ai corsi di formazione promossi dalla Provincia TARGET 20 Enti (val. minimo)
Indicatori di valore pubblico	Accordi con Enti per selezioni uniche di personale per la formazione di graduatorie di idonei. TARGET mantenimento del numero di Comuni aderenti
Indicatori di valore pubblico	Tempestività dei pagamenti - Numero medio di giorni impiegati per l'effettuazione di pagamenti TARGET 0 giorni (val. massimo)
Indicatori di valore pubblico	Velocità di smaltimento dei residui passivi di parte corrente (pagamento in conto residui / residui iniziali per 100) TARGET 70%
Indicatori di valore pubblico	Capacità di riscossione dell'amministrazione di parte corrente al lordo del Fondo Svalutazione Crediti - incassi sul totale accertato in competenza TARGET 75%
Indicatori di valore pubblico	Attività di supporto ai settori sull'uso dell'applicativo di protocollo informatico e la gestione documentale TARGET – chiusura di almeno il 90% dei ticket pervenuti sulla piattaforma MoOne, entro la giornata lavorativa successiva
Obiettivo strategico	<u>15 - Anticorruzione e Trasparenza</u>
Descrizione	Assicurare un'ideale politica di Prevenzione della Corruzione nell'Ente anche tramite la concreta attuazione del principio di Trasparenza
Stakeholders	Cittadini, Enti locali, mass media
Indicatori di valore pubblico	Controlli da organismi esterni: Pareri favorevoli Revisori dei conti TARGET: Da NDV: Rilascio attestazione su schede ANAC e Rilasci Validazione Piano della Performance e Relazione sulla Performance. Da REVISORI DEI CONTI: Pareri favorevoli su tutti gli atti di competenza
Indicatori di valore	Riduzione delle non conformità in materia di anticorruzione, trasparenza, controlli interni e monitoraggi del piano delle performance



pubblico	TARGET Riduzione minima non conformità -5%
Obiettivo strategico	<u>16 - Garantire l'accessibilità ai servizi</u>
Descrizione	Assicurare l'accessibilità da parte del cittadino agli ambiti e ai servizi della pubblica amministrazione, promuovendo lo sviluppo e la costituzione delle aree omogenee. Garantire la puntuale transizione digitale dell'ente.
Stakeholders	Cittadini, imprese, istituzioni, enti locali
Indicatori di valore pubblico	Servizio di prenotazione e gestione code presso i CPI per l'ottimizzazione dei flussi degli utenti agli uffici. TARGET Verifica corrispondenza tra n. sms consumati e n. utenti serviti 100%
Indicatori di valore pubblico	Mantenimento certificazioni di qualità (Stazione appaltante – Lavoro – Innovazione) TARGET Esito positivo del mantenimento per tutte e tre le certificazioni

Valore Pubblico: 7. Benessere economico-promozione del territorio

Area strategica	7 - Promozione e sviluppo del territorio Diffusione e promozione delle peculiarità territoriali bresciane al fine di sostenere e rilanciare l'economia, il turismo e la cultura, mediante protocolli d'intesa con le Istituzioni coinvolte e lo sviluppo della digitalizzazione dei servizi
Obiettivo strategico	<u>17 - Sostegno alle imprese</u>
Descrizione	Sostegno alle imprese del territorio e al reinserimento lavorativo
Stakeholders	Imprese, cittadini, disoccupati
Indicatori di valore pubblico	Lavoratori ricollocati, anche a seguito di crisi aziendali, mediante le attività istituzionali dei Centri per l'Impiego o specifici bandi. TARGET reinserimento lavorativo di persone fuoriuscite dal mercato del lavoro NB. Il dato non è direttamente influenzato dall'azione amministrativa, che tuttavia concorre al miglioramento del parametro.
Indicatori di valore pubblico	Erogazione di incentivi alle imprese per assunzione di lavoratori fuoriusciti dal mercato del lavoro. TARGET valore incentivi erogati dalla Provincia di Brescia
Obiettivo strategico	<u>18 - Promozione del territorio</u>
Descrizione	Diffusione e promozione delle peculiarità territoriali bresciane al fine di sostenere e rilanciare l'economia e il turismo
Stakeholders	Cittadini, turisti, imprese turistiche, enti, fondazioni, associazioni gestori di patrimoni naturali/culturali/storico e artistici
Indicatori di valore pubblico	Numero consultazioni annuali al portale Cose Da Fare in condivisione con la Rete Bibliotecaria Bresciana. TARGET mantenimento degli standard con oscillazione del $\pm 10\%$ rispetto al Valore 2021: n. consultazioni 74.080

Valore Pubblico: 8. Benessere socio-culturale del territorio

Area strategica	8 - Sostegno alla persona e alla famiglia Sostenere l'occupazione lavorativa e promuovere interventi a sostegno delle famiglie, delle fasce deboli e dei giovani, mediante laboratori che evidenzino le specifiche esigenze
Obiettivo strategico	<u>19 - Politica del lavoro</u>
Descrizione	Sostenere l'occupazione lavorativa
Stakeholders	Disoccupati, disabili, Enti locali, imprese, percettori NASPI, percettori RDC
Indicatori di valore pubblico	Presenza in carico di soggetti disoccupati e Incentivi alle imprese per l'assunzione di personale con particolare riferimento alle categorie svantaggiate tra cui i disabili iscritti nella lista I.68/99. TARGET trend migliorativo rispetto al totale dei disoccupati presenti in banca dati.
Indicatori di valore pubblico	Collaborazione con Regione Lombardia e con le altre Province lombarde nella definizione dei target e degli obiettivi del programma GOL PNRR, i cui destinatari sono prevalentemente percettori NASPI, percettori RDC. TARGET definizione degli obiettivi del programma GOL PNRR
Obiettivo strategico	<u>20 - Interventi in materia di politiche sociali</u>
Descrizione	Promuovere interventi a sostegno delle famiglie, delle fasce deboli e dei giovani e promozione dello sport
Stakeholders	Enti locali, associazioni di volontariato, cittadini, categorie deboli
Indicatori di valore pubblico	Attuazione progetti SAI "BRESCIA PROVINCIA APERTA" e progetti ad essi collegati (Brescia Provincia Accogliente, Co-Housing, Emergenza Sanitaria, Emergenza Ucraina) per titolari di protezione internazionale, profughi Afghani ed Ucraini: TARGET mantenimento dei posti finanziati rispetto al triennio precedente

Nota Integrativa

Entrata

Analisi delle risorse 2023/25

Di seguito, si procederà ad una breve illustrazione delle principali voci di entrata previste per il prossimo triennio, tenendo conto della nuova classificazione di bilancio che, all'interno di ciascun titolo, prevede la suddivisione delle entrate in tipologie.

TITOLO 1_ Entrate correnti di natura tributaria, contributiva o perequativa

Tipologia 101: Imposte, tasse e tributi assimilati

Tributo provinciale per l'esercizio delle funzioni di tutela, protezione e igiene ambientale.

Il tributo riguarda l'organizzazione delle attività di gestione smaltimento rifiuti e si sostanzia in un'addizionale della tassa rifiuti solidi urbani o della nuova tariffa rifiuti, se adottata.

L'accertamento avviene a posteriori, sulla base di tabulati trasmessi dai Comuni o dal concessionario per le riscossioni, una volta messi in riscossione i ruoli comunali.

Per l'anno 2023 l'aliquota è determinata al **5%** con una previsione di **€ 8.400.000,00**.

Imposta di iscrizione al pubblico registro automobilistico

L'imposta è stata istituita nel 1999 con apposita deliberazione consiliare così come previsto dall'art. 56 del decreto legislativo 446 del 15 dicembre 1997 e successive modificazioni.

La previsione **per l'anno 2023**, pari ad **€ 43.000.000,00**, è stata stimata sulla base degli introiti degli anni precedenti e tenuto conto dell'introduzione dell'imposta proporzionale per gli atti di iscrizione soggetti ad I.V.A.

Per gli anni 2024 e 2025, le previsioni sono state formulate sulla base del gettito previsto per l'anno 2023.

L'attività di liquidazione, riscossione e contabilizzazione dell'imposta, è affidata all'ufficio del pubblico registro automobilistico.

Tipologia 104: Compartecipazione di tributi

Imposta sulle assicurazioni

A decorrere dal primo gennaio 1999 il gettito dell'imposta sulle assicurazioni contro la responsabilità civile derivante dalla circolazione dei veicoli a motore, esclusi i ciclomotori, è attribuita alla Provincia dove ha sede il pubblico registro automobilistico nel quale i veicoli sono iscritti.

La Giunta, con propria deliberazione n. 54 del 10 febbraio 2012 ha aumentato, con decorrenza 1° aprile 2012 l'aliquota dell'imposta dal 12,50% al 16%.

La previsione **per l'anno 2023** ammonta a **€ 44.000.000,00**

Per gli anni 2024 e 2025, le previsioni sono state formulate sulla base del gettito previsto per l'anno 2023.

Compartecipazione al bollo auto (entrate regionali fiscalizzate)

Dal 1° gennaio 2012 i trasferimenti regionali non vincolati vengono sostituiti da una compartecipazione al gettito riscosso da Regione Lombardia a titolo di imposta di bollo.

La previsione **per l'anno 2023** ammonta a € **2.900.000,00** tenuto conto della diversa attribuzione del finanziamento per il servizio di trasporto pubblico locale da parte della Regione.

TITOLO 2_ Trasferimenti correnti

Tipologia 101: Trasferimenti correnti da amministrazioni centrali

Complessivamente sono previsti, **per l'esercizio 2023**, trasferimenti correnti da amministrazioni pubbliche pari ad € **32.149.180,93**.

Tipologia 102: Trasferimenti correnti da amministrazioni locali

Complessivamente sono previsti, **per l'esercizio 2023**, trasferimenti correnti da amministrazioni locali pari ad € **19.157.963,06**.

Tipologia 103: Trasferimenti da imprese

Complessivamente sono previsti, **per l'esercizio 2023**, trasferimenti correnti da imprese pari ad € **265.000,00**.

Tipologia 105: Trasferimenti correnti da Unione europea

Complessivamente sono previsti € **179.444,00**.

TITOLO 3_ Entrate extratributarie

Complessivamente sono previste, **per l'esercizio 2023**, entrate extratributarie pari ad € **66.657.951,46**.

Tipologia 200: Proventi derivanti dall'attività di controllo o repressione delle irregolarità o degli illeciti

Complessivamente, per questa tipologia di entrata, è previsto uno stanziamento di € **45.766.600,00** costituito per € **41.000.000,00** da sanzioni per violazione del codice della strada.

Tipologia 300: Interessi attivi

Sono previsti **per il 2023** interessi attivi pari ad € **1.000,00**.

Tipologia 400: Altre entrate da redditi da capitale

Sono previsti **per il 2023** entrate derivanti dalla distribuzione di dividendi per un importo pari a € **6.646.409,60**.

Tipologia 500: Rimborsi ed altre entrate correnti

Documento Unico di Programmazione 2023/2025

Complessivamente, per questa tipologia di entrata, è previsto uno stanziamento di €.
9.320.741,86.

TITOLO 4 e 5 - Entrate in conto capitale e Entrate da riduzioni di attività finanziarie

Complessivamente sono previste, **per l'esercizio 2023**, entrate pari ad €.
97.171.577,82.

TITOLO 6 – Accensione di prestiti

Per l'esercizio 2023 la previsione è pari a €.
29.074.100,00.

Anticipazioni di cassa

Non si prevede, **nel triennio 2023-2025**, di ricorrere ad anticipazioni di tesoreria.

Elenco delle Società Partecipate al 31/12/2021

RAGIONE SOCIALE	CODICE FISCALE	FORMA GIURIDICA	MISURA % PARTECIPAZIONE DELL'AMMINISTRAZIONE
A Q M S.r.l.	01746710175	società consortile a responsabilità limitata	10,23
A4 HOLDING S.p.A.	00212330237	società per azioni	0,089
Aeroporto Valerio Catullo di Verona Villafranca Società per Azioni	00841510233	società per azioni	2,09
Associazione Comuni Bresciani Servizi S.r.l. A.C.B. Servizi S.r.l.	03611520176	società a responsabilità limitata	15,00
Autostrade Lombarde S.p.A.	02677720167	società per azioni	0,89
Banca Popolare Etica Società Cooperativa per Azioni	02622940233	società cooperativa per azioni	Inferiore a 0,005
Baradello 2000 S.p.A.	02183280987	società per azioni	4,08
Centro Fiera S.p.A.	01581200985	società per azioni	20,00
Consorzio Brescia Mercati S.p.A.	02857260174	società consortile per azioni	12,60
Consorzio Idroelettrico di Edolo-Mu' - Società Coop. a R.L.	00362450173	società cooperativa a responsabilità limitata	0,045
Funivia Boario Terme - Borno S.p.A.	00646260174	società per azioni	20,82
Gal Gardavalsabbia Società Consortile a Responsabilità Limitata (in liquidazione)	02356600987	società consortile a responsabilità limitata	2,40
Garda Uno S.p.A.	87007530170	società per azioni	9,76
Centro Fiera Montichiari S.p.A.	02465200984	società per azioni	20,00
Impresa e Territorio S.C.A.R.L.	03251090985	società consortile a responsabilità limitata	13,04
S.p.A. Immobiliare - Fiera di Brescia	03151460171	società per azioni	0,49
Società Impianti Turistici Spa - S.I.T. S.p.A.	00277270179	società per azioni	4,89
Società Infrastrutture Alta Valcamonica S.p.A. - SIAV S.p.A.	02315470985	società per azioni	19,93
Società per Azioni Autostrade Centro Padane	00114590193	società per azioni	23,00
Sviluppo Turistico Lago d'Iseo S.p.A. - Sassabank S.p.A.	00451610174	società per azioni	20,07

Documento Unico di Programmazione 2023/2025

Tutela Ambientale del Sebino S.r.l.	98002670176	società a responsabilità limitata	15,00
Ufficio d'Ambito di Brescia	98162450179	Azienda speciale	100
Centro Formativo Provinciale Giuseppe Zanardelli	02481950984	Azienda speciale	100
Centro Padane s.r.l.	01685510198	società a responsabilità limitata	48,44
Acque Bresciane s.r.l.	03832490985	società a responsabilità limitata	2,24

Si precisa che con Deliberazione Consiliare n. 51 del 09 dicembre 2021 è stata approvata la *Revisione ordinaria delle partecipazioni societarie ex articolo 20, decreto legislativo 19 agosto 2016 n. 175*, come modificato dal decreto legislativo 16 giugno 2017, n. 100.

Si dà atto che durante il 2021 si è proceduto alla dismissione delle seguenti società, così come previsto dai Piani di razionalizzazione degli anni precedenti:

Alpe del Garda - Società Cooperativa Agricola;
Caseificio Sociale Valsabbino Società Cooperativa Agricola;
CISSVA - Caseificio Sociale di Vallecamonica e del Sebino - Società Cooperativa Agricola;
Istituto Superiore di Formazione e Ricerca 2000 Società Consortile per Azione - Isfor 2000 S.C.P.A..

Durante il 2022 si è concluso il recesso dalla Società "S.p.A. Immobiliare - Fiera di Brescia".

**Elenco analitico delle quote vincolate e accantonate del risultato di amministrazione
presunto al 31/12/2022**

AVANZO di amministrazione presunto al 31.12.2022	€ 209.557.675,15
di cui:	
Parte accantonata per fondo crediti di dubbia esigibilità	€ 159.557.675,15
Parte accantonata per passività potenziali	€ 2.200.000,00
Vincoli derivanti da leggi e da principi contabili	€ 20.000.000,00
Vincoli derivanti da trasferimenti	€ 8.000.000,00
Vincoli derivanti dalla contrazione di mutui	€ 14.000.000,00
Vincoli formalmente attribuiti dall'ente	€ 0,00
Avanzo destinato	€ 4.800.000,00
Totale parte di AVANZO accantonata e vincolata	€ 208.557.675,15
Totale parte di AVANZO disponibile	€ 1.000.000,00

AVANZO VINCOLATO APPLICATO AL BILANCIO 2023 € 24.052.719,93

Vincolato - da vincoli di legge (corrente) - € 3.375.745,39;

Vincolato - da vincoli di legge (investimenti) - € 15.652.562,76;

Vincolato da mutui - € 3.684.000,00;

Vincolato da alienazioni - € 1.330.000,00;

Accantonato 10.411,78 (indennità di fine mandato del Presidente);

Valutazione sull'entità del ricorso al credito e sulle forme di indebitamento

Nel triennio **2023 – 2025** si prevede di ricorrere a indebitamento per un importo pari a **€. 129.264.100,00**

La situazione debitoria della Provincia al 31.12.2022 per residui debiti in ammortamento in linea capitale ammonta a **€. 296.110.813,29**.

Gli oneri d'ammortamento per i finanziamenti sono così determinati per ciascun anno del triennio 2023/2025:

	2023	2024	2025
Corresponsione degli interessi	10.701.543,00	10.031.238,00	9.488.639,00
Restituzione del capitale	19.501.000,00	16.905.000,00	14.510.000,00
TOTALE	30.202.543,00	26.936.238,00	23.998.639,00

L'articolo 1, comma 539, della Legge di stabilità 2015 ha modificato il limite alla capacità d'indebitamento: a partire dall'anno 2015, l'ente locale può deliberare nuovi mutui solo se l'importo annuale degli interessi sommato a quello dei mutui precedentemente contratti ed a quello derivante da garanzie prestate al netto dei contributi statali e regionali in conto interessi non supera il 10% delle entrate relative ai primi tre titoli delle entrate del rendiconto del penultimo anno precedente quello in cui viene deliberata l'assunzione dei mutui.

Si presenta qui il prospetto dimostrante il limite alla capacità di indebitamento per l'anno 2023:

Entrate accertate nei primi tre Titoli del Conto Consuntivo 2021

TITOLO I	- Entrate Tributarie	93.343.533,66
TITOLO II	- Entrate derivanti da contributi e trasferimenti	23.493.981,22
TITOLO III	- Entrate extratributarie	54.457.847,38
TOTALE A)		171.295.362,26
10 % di A)		17.129.536,22

Interessi su finanziamenti in ammortamento al 1.1.2023 al netto dei contributi regionali e statali e garanzie prestate:

Verso la Cassa DD.PP. e altri Istituti	10.701.543,00
Verso Società di Leasing	341.000,00
Garanzie	503.169,00
TOTALE B)	11.545.712,00

Quota disponibile (A-B) **5.583.824,22**

*Ammontare dei mutui teoricamente contraibili **131.942.916,00***

(decreto M.E.F.24 giugno 2022) Euribor 6 mesi + 1,50 %

Impegni finanziari derivanti dalla sottoscrizione di strumenti finanziari derivati

Nota relativa agli oneri ed agli impegni finanziari derivanti dalla sottoscrizione di strumenti finanziari derivati (art. 62, comma 8, legge 6 agosto 2008 n° 133).

La Provincia di Brescia nell'anno 2006 ha sottoscritto due operazioni di interest rate swap con Dexia Crediop e Deutsche Bank per un importo rispettivamente di €. 104.892.000,00 (scadenza 30/06/2036) e di €. 55.832.000,00 (scadenza 22/12/2036).

Le operazioni sono state perfezionate unicamente per la copertura del rischio di tasso. Il contratto prevede il pagamento di interessi a tasso fisso sino al 30 giugno 2010 e successivamente a tasso variabile legato all'Euribor 12 mesi con cedola compresa tra un livello minimo (floor) ed uno massimo (cap) e precisamente:

ANNUALITA'	SWAP 1		SWAP 2	
	CAP	FLOOR	CAP	FLOOR
2010-2015	5,75%	4,50%	5,50%	4,25%
2015-2025	5,95%	4,75%	5,50%	4,50%
2025-2036	6,25%	4,75%	5,50%	4,50%

Gli impegni finanziari derivanti da tale operazione **per il triennio 2023-2025** sono puntualmente previsti nel bilancio triennale al macroaggregato "Interessi passivi".

I flussi differenziali negativi per l'esercizio 2023 sono pari a €. 2.356.800,00

Nell' esercizio 2023 i differenziali avranno i seguenti andamenti:

Swap 1					Swap 2				
Provincia Incassa					Provincia Paga				
Inizio Periodo	Fine Periodo	Nominale	capitale	Interessi	Inizio Periodo	Fine Periodo	Nominale	Capitale	Interessi
30/06/2022	30/06/2023	104.892.000	-	1.288.948	30/06/2022	30/06/2023	70.646.128	3.278.169	3.560.018
Provincia Incassa					Provincia Paga				
Inizio Periodo	Fine Periodo	Nominale	capitale	Interessi	Inizio Periodo	Fine Periodo	Nominale	Capitale	Interessi
22/12/2022	22/12/2023	55.832.000	-	1.709.545	22/12/2022	22/12/2023	37.603.578	1.744.907	1.795.275

Alla data del 31.12.2022 l'entità del mark to market è **positivo** ed è il seguente:

Swap 1 €. 104.892.000,00 (originario): €. + 24.223.860,00;

Swap 2 €. 55.832.000,00 (originario): €. + 14.660.258,00;

Parametri obiettivi per l'accertamento della condizione di ente strutturalmente deficitario ai sensi dell'art. 242 del Testo Unico degli Enti Locali)

Allegato m) al Rendiconto - Parametri province e città metropolitane - Anno 2021

TABELLA DEI PARAMETRI OBIETTIVI PER LE PROVINCE E LE CITTA' METROPOLITANE AI FINI DELL'ACCERTAMENTO DELLA CONDIZIONE DI ENTE STRUTTURALMENTE DEFICITARIO

		Barrare la condizione che ricorre	
		SI	NO
P1	Indicatore 1.1 (Incidenza spese rigide - ripiano disavanzo, personale e debito - su entrate correnti) maggiore del 41%		NO
P2	Indicatore 2.8 (Incidenza degli incassi delle entrate proprie sulle previsioni definitive di parte corrente) minore del 21%		NO
P3	Indicatore 3.2 (Anticipazioni chiuse solo contabilmente) maggiore di 0		NO
P4	Indicatore 10.3 (Sostenibilità debiti finanziari) maggiore del 15%	SI	
P5	Indicatore 12.4 (Sostenibilità disavanzo effettivamente a carico dell'esercizio) maggiore del 1,20%		NO
P6	Indicatore 13.1 (Debiti riconosciuti e finanziati) maggiore del 1%		NO
P7	[Indicatore 13.2 (Debiti in corso di riconoscimento) + Indicatore 13.3 (Debiti riconosciuti e in corso di finanziamento)] maggiore del 0,60%		NO
P8	Indicatore concernente l'effettiva capacità di riscossione (riferito al totale delle entrate) minore del 45%	SI	
Gli enti locali che presentano almeno la metà dei parametri deficitari (la condizione "SI" identifica il parametro deficitario) sono strutturalmente deficitari ai sensi dell'articolo 242, comma 1, Tuel.			
Sulla base dei parametri suindicati l'ente è da considerarsi in condizioni strutturalmente deficitarie			
			NO

Fondo Crediti di Dubbia Esigibilità

Il principio contabile applicato della contabilità finanziaria potenziata stabilisce che, nell'imputazione contabile delle entrate, sono accertate per l'intero importo del credito anche le entrate di dubbia e difficile esazione, per le quali non è certa la riscossione integrale.

Per tali crediti, è effettuato un accantonamento al "Fondo crediti di dubbia esigibilità".

Non richiedono l'accantonamento al fondo crediti di dubbia esigibilità:

- ✓ i trasferimenti da altre amministrazioni pubbliche, in quanto destinate ad essere accertate a seguito dell'assunzione dell'impegno da parte dell'amministrazione erogante;
- ✓ i crediti assistiti da fidejussione;
- ✓ le entrate tributarie che, sulla base dei nuovi principi, sono accertate per cassa.

Entrate Di Dubbia e Difficile Esigibilità

Tipologia 200: Proventi derivanti dall'attività di controllo e repressione delle irregolarità e degli illeciti

Sanzioni per violazione codice della strada €. 41.000.0000,00

Periodo	Importo accertato competenza	Incassi Cp	Incassi Rs anno precedente	Incassi Cp + Rs	% Riscosso (Incassi/acc.to)	Media semplice %	FCDE
	(A)	(B)	©	D=B+C	E=D/A	F=E/5	
2016	45.678.144,30	16.970.791,51	4.698.267,22	20.997.862,93	45,97%	40,11%	24.554.900,00
2017	49.689.041,94	13.972.618,04	4.027.071,42	21.948.502,55	44,17%		
2018	42.133.468,08	13.769.877,17	7.975.884,51	16.331.369,97	38,76%		
2019	47.954.936,55	12.502.598,78	2.561.492,80	16.916.827,86	35,28%		
2020	38.720.901,07	11.777.736,43	4.414.229,08	14.083.036,67	36,37%		
2021			2.305.300,24				
Totale	224.176.491,94	68.993.621,93	25.982.245,27	90.277.599,98	200,55%		

Nelle annualità 2023, 2024 e 2025 gli enti devono stanziare in spesa una quota non inferiore al 100% dell'importo dell'accantonamento ordinario.

Importo fondo 2023 €. 24.554.900,00
(100%)

Importo fondo 2024 €. 24.554.900,00
(100%)

Importo fondo 2025 €. 24.554.900,00
(100%)

Entrate che l'Ente non considera di dubbia e difficile esazione, per le quali non è costituito il fondo crediti di dubbia esigibilità:

Entrate tributarie riscosse per cassa

- ✓ Imposta provinciale di trascrizione: somme riversate dal P.R.A. di Brescia;
- ✓ Imposta R.C. auto: somme riversate dalla Agenzia delle Entrate;
- ✓ Compartecipazione bollo auto: somme riversate da Regione Lombardia.

MONITORAGGIO UTILIZZO FONDI P.N.R.R.

ISTITUTO	CUP	AZIONI ATTIVATE	SUPPORTO TECNICO ORGANIZZATIVO FUNZIONALE	MISSIONE	COMPONENTE	LINEA INTERVENTO	TERMINI PREVISTI DAL CRONOPROGRAMMA DELL'INTERVENTO APPROVATO	IMPORTO TOTALE	FASE DI ATTUAZIONE AL 29.09.2022	DATA PRESUNTA DI INIZIO LAVORI	MODALITA' DI ATTUAZIONE	FASE DI ATTUAZIONE AL 06.10.2022	FASE DI ATTUAZIONE AL 09.02.2023	
UCO "DE ANDRE" IN COMUNE DI BRESCIA LAVORI DI MESSA IN SICUREZZA AL FINE DEL MIGLIORAMENTO SISMICO	H611600022003	Interventi Attivi	DE ANDRE BS DD 711 2022 Approvazione.pdf	Altri soggetti: CIMS	Missione 04	C1	0.3	17/01/2023	759.500,00	ESECUZIONE	18/07/2022	Appello da aggiudicare tramite procedura negoziata senza previa pubblicazione del bando preceduta da procedura di acquisizione di manifestazioni di interesse	Lavori in corso	Lavori in corso
I.I.S. Perlasca di Iseo e Vobarno. Lavori di manutenzione straordinaria	H78B2000064001	Interventi Attivi	PERLASCA ISEO DdP 38 2021 Approvaz. fatt. allem. prog.pdf PERLASCA VOBARNO DD 2195 2022 Investra.pdf	Altri soggetti: CIMS	Missione 04	C1	0.3	01/03/2026	2.250.000,00	PROGRAMMAZIONE	01/03/2023	Appello da aggiudicare tramite procedura negoziata senza previa pubblicazione del bando preceduta da procedura di acquisizione di manifestazioni di interesse	Progetto Def. e Ese. In corso	Gara
Liceo Leonardo in Comune di Brescia - Lavori di adeguamento sismico F° strabico	H83H9000300004	Interventi Attivi	LEONARDO BS DD 1601 2022 Approvaz. ESE-M.PDF		Missione 04	C1	0.3	01/03/2026	2.100.000,00	PROGRAMMAZIONE	01/03/2023	Appello da aggiudicare tramite procedura negoziata senza previa pubblicazione del bando preceduta da procedura di acquisizione di manifestazioni di interesse	Manifestazione di Interesse/Gara	Aggiudicazione
I.I.S. "Marzoli" in Comune di Palazzolo. Lavori di manutenzione straordinaria	H48B2000069001	Interventi Attivi	MARZOLI PALAZZOLO DD 1401 2022 Approvaz. ESE-Ment. int. Approvazione.pdf		Missione 04	C1	0.3	01/03/2026	2.000.000,00	PROGRAMMAZIONE	01/03/2023	Appello da aggiudicare tramite procedura negoziata senza previa pubblicazione del bando preceduta da procedura di acquisizione di manifestazioni di interesse	Manifestazione di Interesse/Gara	Aggiudicazione
I.I.S. "LUNARDI" IN COMUNE DI BRESCIA Interventi antisismici e di manutenzione straordinaria F° strabico	H83H8000220004	Interventi Attivi	LUNARDI BS DdP 432 2021 App. fatt. tec. eco. Definitivo.pdf		Missione 04	C1	0.3	14/06/2024	1.000.000,00	PROGRAMMAZIONE	01/06/2023	Appello da aggiudicare tramite procedura negoziata senza previa pubblicazione del bando preceduta da procedura di acquisizione di manifestazioni di interesse	Progettazione in corso	Aggiudicazione
I.I.S. "Tassara" sede e succursale in comune di Breno. Manutenzione straordinaria e efficientamento energetico.	H71D20001190001	Interventi Attivi	TASSARA GHSLANDI BRENO DD 1402 2022 Approvaz. ESE-M.pdf	Altri soggetti: CMC	Missione 04	C1	0.3	01/03/2026	2.000.000,00	PROGRAMMAZIONE	01/03/2023	Appello da aggiudicare tramite procedura negoziata senza previa pubblicazione del bando preceduta da procedura di acquisizione di manifestazioni di interesse	Manifestazione di Interesse/Gara	Aggiudicazione
I.P.S.S.A.R. "MANTEGNA" IN COMUNE DI BRESCIA - VIA GHSLANDI. INTERVENTI ANTISISMICI E DI MANUTENZIONE STRAORDINARIA	H84D2000130003	Interventi Attivi	MANTEGNA BS DD 388 2022 Applid.pdf		Missione 04	C1	0.3	05/12/2022	800.000,00	ESECUZIONE	06/06/2022	Appello da aggiudicare tramite procedura negoziata senza previa pubblicazione del bando preceduta da procedura di acquisizione di manifestazioni di interesse	Lavori in corso	Lavori in corso
I.T.I.S. Ceresotani in Comune di Lonato D.G. - Lavori di Adeguamento antisismico. I° strabico	H83H2000010003	Interventi Attivi	CERESOTANI LONATO DdP 130 2022 Approvaz. del.pdf		Missione 04	C1	0.3	01/03/2026	2.000.000,00	PROGRAMMAZIONE	01/03/2023	Appello da aggiudicare tramite procedura negoziata senza previa pubblicazione del bando preceduta da procedura di acquisizione di manifestazioni di interesse	Progetto Ese. In corso	Aggiudicazione
I.I.S. "Fortuny Moretto" in Comune di Brescia - Interventi antisismici e di manutenzione straordinaria F° strabico	H84D2000022004	Interventi Attivi	FORTUNY BS DdP 432 2021 App. DAP.pdf		Missione 04	C1	0.3	14/06/2024	900.000,00	PROGRAMMAZIONE	01/06/2023	Appello da aggiudicare tramite procedura negoziata senza previa pubblicazione del bando preceduta da procedura di acquisizione di manifestazioni di interesse	Progettazione in corso	Aggiudicazione
I.I.S. "Cossali" in comune di Orzinuovi. Lavori di Manutenzione straordinaria	H58B20000590001	Interventi Attivi	COSSALI ORZINUOVI DD 1400 2022 Approvaz. ESE-M.pdf		Missione 04	C1	0.3	01/03/2026	1.000.000,00	PROGRAMMAZIONE	01/03/2023	Appello da aggiudicare tramite procedura negoziata senza previa pubblicazione del bando preceduta da procedura di acquisizione di manifestazioni di interesse	Manifestazione di Interesse/Gara	Aggiudicazione
I.I.S. "Primo Levi" in Comune di Lumezzane. Lavori di manutenzione straordinaria e efficientamento energetico	H38B20001080001	Interventi Attivi	LEVI LUMEZZANE DdP 156 2022 Approvaz. Fatt. pdf		Missione 04	C1	0.3	01/03/2026	1.500.000,00	PROGRAMMAZIONE	01/03/2023	Appello da aggiudicare tramite procedura negoziata senza previa pubblicazione del bando preceduta da procedura di acquisizione di manifestazioni di interesse	Progetto Ese. In corso	Aggiudicazione
IPSSAR De Medici in Comune Gardone Riviera. Lavori di miglioramento antisismico e di manutenzione straordinaria	H83F2000020008	Interventi Attivi	DE MEDICI GARDONE R. DdP 405 2021 Approvaz. Fatt. pdf	Altri soggetti: CMAG	Missione 04	C1	0.3	01/03/2026	3.000.000,00	PROGRAMMAZIONE	01/03/2023	Appello da aggiudicare tramite procedura negoziata senza previa pubblicazione del bando preceduta da procedura di acquisizione di manifestazioni di interesse	Progetto Def. e Ese. In corso	Gara

Documento Unico di Programmazione 2023/2025

ISTITUTO	CUP	AZIONI ATTIVATE	SUPPORTO TECNICO ORGANIZZATIVO FUNZIONALE	MISSIONE	COMPONENTE	LINEA INTERVENTO	TERMINI PREVISTO DAL CRONOPROGRAMMA DELL'INTERVENTO APPROVATO	IMPORTO TOTALE	FASE DI ATTUAZIONE AL 29.09.2022	DATA PRESUNTA DI INIZIO LAVORI	MODALITA' DI ATTUAZIONE	FASE DI ATTUAZIONE AL 06.10.2022	FASE DI ATTUAZIONE AL 06.02.2023
NUOVO LICEO MUSICALE "GOLGI" in Comune di Darfo Boario Terme	H81B21001830001	Interventi Attivati MUSICALE GOLGI DARFO DD 1692 2022 Approvaz. ESE-M.pdf	Altri soggetti: CMC	Missione 04	C1	8.3	01/03/2025	3.700.000,00	PROGRAMMAZIONE	01/03/2023	Appalto da aggiudicare tramite procedura negoziata senza previa pubblicazione del bando preceduta da procedura di acquisizione di manifestazioni di interesse	Manifestazione di Interesse-Gara	Aggiudicazione
Liceo Copernico in Comune di Brescia. Lavori di Adeguamento antisismico I Stralcio	H83H20000090003	Interventi Attivati COPERNICO BS DD 1692 2022 Approvaz. estrazione.pdf		Missione 04	C1	8.3	01/03/2025	2.000.000,00	PROGRAMMAZIONE	01/03/2023	Appalto da aggiudicare tramite procedura negoziata senza previa pubblicazione del bando preceduta da procedura di acquisizione di manifestazioni di interesse	Manifestazione di Interesse-Gara	Aggiudicazione
I.L.S. Olivetti Putei in comune di Darfo Boario Terme Lavori di manutenzione straordinaria e efficientamento energetico Palestra	H81D20001900001	Interventi Attivati OLIVETTI PUTEI DABEO DSP 186 2022 Approvaz. Def.pdf	Altri soggetti: CMC	Missione 04	C1	8.3	01/03/2025	2.200.000,00	PROGRAMMAZIONE	01/03/2023	Appalto da aggiudicare tramite procedura negoziata senza previa pubblicazione del bando preceduta da procedura di acquisizione di manifestazioni di interesse	Approvazione esecutivo in corso	Aggiudicazione
I.L.S. Abba-Balini" in Comune di Brescia. - Lavori di Adeguamento antisismico I Stralcio	H83H20000360004	Interventi Attivati ABBA BALINI BS DSP 187 2022 Approvaz. DEF.pdf		Missione 04	C1	8.3	01/03/2025	1.500.000,00	PROGRAMMAZIONE	01/03/2023	Appalto da aggiudicare tramite procedura negoziata senza previa pubblicazione del bando preceduta da procedura di acquisizione di manifestazioni di interesse	Progetto Ese. In corso	Aggiudicazione
I.L.S. Dandolo in comune di Corzano. Lavori di manutenzione straordinaria	H78E20001110007	Interventi Attivati DANDOLO CORZANO Der 624 2022 Incarico.pdf		Missione 04	C1	8.3	01/03/2025	1.000.000,00	PROGRAMMAZIONE	01/03/2023	Appalto da aggiudicare tramite procedura negoziata senza previa pubblicazione del bando preceduta da procedura di acquisizione di manifestazioni di interesse	Manifestazione di Interesse-Gara	Aggiudicazione
I.L.S. "PASCAL" in Comune di Manerbio. Lavori di manutenzione straordinaria	H18E20000940001	Interventi Attivati PASCAL MAZOLARI MANERBIO DD 1367 2022 Approvaz. ESE-M.pdf		Missione 04	C1	8.3	01/03/2025	1.000.000,00	PROGRAMMAZIONE	01/03/2023	Appalto da aggiudicare tramite procedura negoziata senza previa pubblicazione del bando preceduta da procedura di acquisizione di manifestazioni di interesse	Manifestazione di Interesse-Gara	Aggiudicazione
PSSAR De Medici in Comune Desenzano. Lavori di manutenzione straordinaria e efficientamento energetico	H11D20001710001	Interventi Attivati DE MEDICI DESENZANO DD 1612 2022 Approvaz. ESE-M.pdf		Missione 04	C1	8.3	01/03/2025	500.000,00	PROGRAMMAZIONE	01/03/2023	Appalto da aggiudicare tramite procedura negoziata senza previa pubblicazione del bando preceduta da procedura di acquisizione di manifestazioni di interesse	Manifestazione di Interesse-Gara	Aggiudicazione
I.L.S. "Lavi" in Comune di Sarezzo. Lavori di manutenzione straordinaria e efficientamento energetico	H91D200001810005	Interventi Attivati LAVI SAREZZO DD 1385 2022 Approvaz. ESE-M.pdf	Altri soggetti: CMT	Missione 04	C1	8.3	01/03/2025	2.000.000,00	PROGRAMMAZIONE	01/03/2023	Appalto da aggiudicare tramite procedura negoziata senza previa pubblicazione del bando preceduta da procedura di acquisizione di manifestazioni di interesse	Manifestazione di Interesse-Gara	Aggiudicazione
I.L.S. "MENEGHINI" in Comune di Edoio. Lavori di manutenzione straordinaria	H27H20000200001	Interventi Attivati MENEGHINI EDOIO DD 1616 2022 Approvaz. ESE-M.pdf	Altri soggetti: CMC	Missione 04	C1	8.3	01/03/2025	1.650.000,00	PROGRAMMAZIONE	01/03/2023	Appalto da aggiudicare tramite procedura negoziata senza previa pubblicazione del bando preceduta da procedura di acquisizione di manifestazioni di interesse	Manifestazione di Interesse-Gara	Aggiudicazione
I.L.S. "PASCAL" in Comune di Verolanuova. Lavori di manutenzione straordinaria ed efficientamento energetico	H39L20001150001	Interventi Attivati PASCAL MAZOLARI VEROLANUOVA DD 1362 2022 Approvaz. ESE-M.pdf		Missione 04	C1	8.3	01/03/2025	1.800.000,00	PROGRAMMAZIONE	01/03/2023	Appalto da aggiudicare tramite procedura negoziata senza previa pubblicazione del bando preceduta da procedura di acquisizione di manifestazioni di interesse	Manifestazione di Interesse-Gara	Aggiudicazione
Liceo Scientifico "C. Golgi" in comune di Breno, succursale di Via Martiri della Libertà. Manutenzione straordinaria, efficientamento energetico, adeguamento spazi didattici e palestra	H79L20000740001	Interventi Attivati GOLGI BRENO via Martiri Man. Strali DD 1619 2022 Approvaz. ESE-M.pdf	Altri soggetti: CMC	Missione 04	C1	8.3	01/03/2025	2.000.000,00	PROGRAMMAZIONE	01/03/2023	Appalto da aggiudicare tramite procedura negoziata senza previa pubblicazione del bando preceduta da procedura di acquisizione di manifestazioni di interesse	Manifestazione di Interesse-Gara	Aggiudicazione
I.L.S. Borsignon di Ramedello – manutenzione straordinaria I° lotto	H47H20003700001	Interventi Attivati BORSIGNONI REMEDELLO DD 638 2022 Incarico.pdf		Missione 04	C1	8.3	01/03/2025	1.000.000,00	PROGRAMMAZIONE	01/03/2023	Appalto da aggiudicare tramite procedura negoziata senza previa pubblicazione del bando preceduta da procedura di acquisizione di manifestazioni di interesse	Progetto Def. e Esa. In corso	Aggiudicazione
ITA Pastori in comune di Brescia. Lavori di manutenzione straordinaria	H87H200002860001	Interventi Attivati PASTORI BS DD 1692 2022 Approvaz. ESE-avvio M.pdf		Missione 04	C1	8.3	01/03/2025	1.000.000,00	PROGRAMMAZIONE	01/03/2023	Appalto da aggiudicare tramite procedura negoziata senza previa pubblicazione del bando preceduta da procedura di acquisizione di manifestazioni di interesse	Manifestazione di Interesse-Gara	Aggiudicazione
IS "GOLGI" in Comune di Breno. Ampliamento	H76B19002930004	Interventi Attivati GOLGI BRENO Ampliamento DD 1544 2022 Aggiudicaz.pdf	Altri soggetti: CMC	Missione 04	C1	Lavori di ampliamento	01/06/2024	3.478.000,00	ESECUZIONE	01/11/2023	Appalto da aggiudicare tramite procedura negoziata senza previa pubblicazione del bando preceduta da procedura di acquisizione di manifestazioni di interesse	Lavori in corso	Lavori in corso
IS "ENAUDI" in comune di Chieri. Ampliamento I Stralcio	H65H20000100001	Interventi Attivati ENAUDI BS DD 1701 2021 Incarico.pdf		Missione 04	C1	Lavori di ampliamento I Stralcio	17/08/2023	1.143.487,34	ESECUZIONE	17/02/2023	Appalto da aggiudicare tramite procedura negoziata senza previa pubblicazione del bando preceduta da procedura di acquisizione di manifestazioni di interesse	Aggiudicazione in corso	Stipula contratto

Stampa DUP sezione operativa 2023



**PROVINCIA
DI BRESCIA**

Tavola di sintesi: MISSIONE / PROGRAMMA - OBIETTIVO OPERATIVO

MISSIONE / PROGRAMMA	CENTRO DI RESPONSABILITA'	OBIETTIVO OPERATIVO
0101 - Servizi istituzionali, generali e di gestione - Organi istituzionali	30208 - STAFF DI DIREZIONE	<u>01 - ATTIVITA' DI INFORMAZIONE E COMUNICAZIONE ISTITUZIONALE</u>
0101/0111 - Servizi istituzionali, generali e di gestione - Organi istituzionali- Altri servizi generali	30201 - SETTORE DELLA AVVOCATURA E AFFARI GENERALI	<u>15 - GESTIONE PROTOCOLLO E TENUTA DEGLI ARCHIVI</u>
0103 - Servizi istituzionali, generali e di gestione - Gestione economica, finanziaria, programmazione, provveditorato	30501 - SETTORE DELLA PROGRAMMAZIONE E DEI SERVIZI FINANZIARI E CDG	<u>05 - GESTIONE DELLE RISORSE FINANZIARIE</u>
0105/0111/0402 - Servizi istituzionali, generali e di gestione - Gestione dei beni demaniali e patrimoniali / altri gen/Istruzione e diritto allo studio - Altri ordini di istruzione non universitaria[i]	30801 - SETTORE DELL'EDILIZIA SCOLASTICA E DIREZIONALE	<u>10 - MIGLIORAMENTO DEL PATRIMONIO IMMOBILIARE DIREZIONALE PROVINCIALE</u>
0105/0402 - Servizi istituzionali, generali e di gestione - Gestione dei beni demaniali e patrimoniali / Istruzione e diritto allo studio - Altri ordini di istruzione non universitaria[i]	30704 - SETTORE PATRIMONIO E PROVVEDITORATO	<u>09 - GESTIONE DEL PATRIMONIO PROVINCIALE</u>
0108/0111/0402 - Servizi istituzionali, generali e di gestione - Statistica e sistemi informativi / Altri servizi generali / Istruzione e diritto allo studio - Altri ordini di istruzione non universitaria/	30513 - SETTORE DELLA INNOVAZIONE	<u>11 - TRANSIZIONE DIGITALE DELL'ENTE, GESTIONE E SVILUPPO DELL'INFRASTRUTTURA E DEGLI APPLICATIVI IN USO</u>
0109 - Servizi istituzionali, generali e di gestione - Assistenza tecnico-amministrativa agli enti locali	30513 - SETTORE DELLA INNOVAZIONE	<u>12 - SOSTEGNO ALL'INNOVAZIONE DEGLI ENTI LOCALI BRESCIANI</u>
	30514 - SETTORE CULTURA E SOCIALE, FORMAZIONE E ISTRUZIONE, TURISMO E RBB	<u>53 - COORDINAMENTO DEL PROGRAMMA DI INTERVENTI STRATEGICI IN MATERIA DI FONDO COMUNI CONFINANTI E DEI TRASFERIMENTI DEI FONDI IN MATERIA DI GRANDI DERIVAZIONI IDROELETTRICHE</u>
		<u>54 - GESTIONE E COORDINAMENTO DI PROGETTI FINANZIATI CON RISORSE REGIONALI, NAZIONALI ED EUROPEE, PUBBLICHE O PRIVATE</u>

Tavola di sintesi: MISSIONE / PROGRAMMA - OBIETTIVO OPERATIVO

MISSIONE / PROGRAMMA	CENTRO DI RESPONSABILITA'	OBIETTIVO OPERATIVO
0110 - Servizi istituzionali, generali e di gestione - Risorse umane	30208 - STAFF DI DIREZIONE	16 - PIANIFICAZIONE INTEGRATA
	30510 - SETTORE RISORSE UMANE	06 - <u>SERVIZI DI SUPPORTO AGLI ENTI TERRITORIALI NELLA GESTIONE DEL PERSONALE</u>
		08 - <u>GESTIONE ECONOMICA E PREVIDENZIALE DEL PERSONALE</u>
		13 - <u>GESTIONE DELLE RISORSE UMANE</u>
		14 - <u>SICUREZZA SUL LAVORO</u>
0111 - Servizi istituzionali, generali e di gestione - Altri servizi generali	30200 - SEGRETARIO GENERALE	99 - <u>EFFICIENZA E MIGLIORAMENTO ORGANIZZATIVO - MISURE ANTICORRUTTIVE E DELLA TRASPARENZA</u>
	30201 - SETTORE DELLA AVVOCATURA E AFFARI GENERALI	18 - <u>DIFESA, RAPPRESENTANZA E CONSULENZA LEGALE</u>
	30202 - CORPO POLIZIA PROVINCIALE	17 - <u>MIGLIORAMENTO DELLA SICUREZZA STRADALE - PREVENZIONE E REPRESSIONE DELLE INFRAZIONI STRADALI</u>
		61 - <u>VIGILANZA IN MATERIA AMMINISTRATIVA (FUNZIONE FONDAMENTALE)</u>
	30208 - STAFF DI DIREZIONE	02 - <u>SUPPORTO ORGANI ISTITUZIONALI</u>
		19 - <u>INFORMAZIONE E COMUNICAZIONE CON CITTADINI, IMPRESE E ISTITUZIONI</u>
30701 - SETTORE STAZIONE APPALTANTE - C.U.C. DI AREA VASTA - SOGGETTO AGGREGATORE	20 - <u>GESTIONE DELL'ATTIVITA' CONTRATTUALE E SVOLGIMENTO DELLE FUNZIONI DI STAZIONE APPALTANTE</u>	
0111/0402/1005 - Servizi istituzionali, generali e di gestione / Altri servizi generali / Istruzione e diritto allo studio - Altri ordini di istruzione non universitaria/Trasporti e diritto alla mobilità	30704 - SETTORE PATRIMONIO E PROVVEDITORATO	07 - <u>RAZIONALIZZAZIONE DELLE SPESE DI FUNZIONAMENTO DELL'ENTE PER L'ACQUISTO DI BENI E SERVIZI</u>

Tavola di sintesi: MISSIONE / PROGRAMMA - OBIETTIVO OPERATIVO

MISSIONE / PROGRAMMA	CENTRO DI RESPONSABILITA'	OBIETTIVO OPERATIVO
0111/0902 - Servizi istituzionali, generali e di gestione - Altri servizi generali/Sviluppo sostenibile e tutela del territorio e dell'ambiente - Tutela, valorizzazione e recupero ambientale	30211 - SETTORE VIGILANZA E SICUREZZA	<u>59 - ATTIVITÀ DI SUPPORTO AMMINISTRATIVO AL CORPO DELLA POLIZIA PROVINCIALE</u>
0402 - Istruzione e diritto allo studio - Altri ordini di istruzione non universitaria[i]	30801 - SETTORE DELL'EDILIZIA SCOLASTICA E DIREZIONALE	<u>22 - SICUREZZA E GESTIONE EDILE E DEI SERVIZI DI SICUREZZA DEI FABBRICATI SCOLASTICI DI ISTRUZIONE SUPERIORE</u>
0402/0404 - Istruzione e diritto allo studio - Altri ordini di istruzione non universitaria[i] / Istruzione universitaria	30801 - SETTORE DELL'EDILIZIA SCOLASTICA E DIREZIONALE	<u>21 - MANUTENZIONE STRAORDINARIA E ADEGUAMENTO NORMATIVO E FUNZIONALE DEI FABBRICATI SCOLASTICI DI ISTRUZIONE SUPERIORE</u>
0402/0404/1202 - Istruzione e diritto allo studio - Altri ordini di istruzione non universitaria[i] / Istruzione universitaria /Diritti sociali, politiche sociali e famiglia - Interventi per la disabilità	30514 - SETTORE CULTURA E SOCIALE, FORMAZIONE E ISTRUZIONE, TURISMO E RBB	<u>23 - GESTIONE ATTIVITA' INERENTI ALL'ISTRUZIONE</u>
0501/0601 - Tutela e valorizzazione dei beni e attività culturali - Valorizzazione dei beni di interesse storico/Politiche giovanili, sport e tempo libero - Sport e tempo libero	30514 - SETTORE CULTURA E SOCIALE, FORMAZIONE E ISTRUZIONE, TURISMO E RBB	<u>25 - PROMOZIONE DELLA CULTURA E SOCIALITA'</u>
0502 - Tutela e valorizzazione dei beni e attività culturali - Attività culturali e interventi diversi nel settore culturale	30514 - SETTORE CULTURA E SOCIALE, FORMAZIONE E ISTRUZIONE, TURISMO E RBB	<u>24 - GESTIONE DELLA RETE BIBLIOTECARIA BRESCIANA</u>
0701 - Turismo - Sviluppo e la valorizzazione del turismo	30514 - SETTORE CULTURA E SOCIALE, FORMAZIONE E ISTRUZIONE, TURISMO E RBB	<u>28 - COORDINAMENTO E SOSTEGNO ALLE FUNZIONI DELEGATE EX LR 27/15 IN MATERIA DI TURISMO</u>
0801 - Assetto del territorio ed edilizia abitativa - Urbanistica e assetto del territorio	30308 - SETTORE DELLA PIANIFICAZIONE TERRITORIALE	<u>29 - PIANIFICAZIONE TERRITORIALE E URBANISTICA</u>

Tavola di sintesi: MISSIONE / PROGRAMMA - OBIETTIVO OPERATIVO

MISSIONE / PROGRAMMA	CENTRO DI RESPONSABILITA'	OBIETTIVO OPERATIVO
0802/1005 - Assetto del territorio ed edilizia abitativa - Edilizia residenziale pubblica e locale e piani di edilizia economico-popolare/Trasporti e diritto alla mobilità - Viabilità e infrastrutture stradali	30802 - SETTORE DELLE STRADE E DEI TRASPORTI	<u>50 - SVILUPPO DELLA RETE INFRASTRUTTURALE</u>
0901 - Sviluppo sostenibile e tutela del territorio e dell'ambiente - Difesa del suolo	30307 - SETTORE SOSTENIBILITA' AMBIENTALE E PROTEZIONE CIVILE	<u>30 - SANZIONI AMMINISTRATIVE</u> <u>31 - GESTIONE AMMINISTRATIVA IN MATERIA AMBIENTALE E DI PROTEZIONE CIVILE</u>
	30308 - SETTORE DELLA PIANIFICAZIONE TERRITORIALE	<u>33 - CARTOGRAFIA E SISTEMA INFORMATIVO GEOGRAFICO</u>
	30311 - SETTORE SVILUPPO INDUSTRIALE E PAESAGGIO	<u>36 - SOSTENIBILITA' AMBIENTALE DELLE ATTIVITA' D'IMPRESA</u>
0901/0902 - Sviluppo sostenibile e tutela del territorio e dell'ambiente - Difesa del suolo / Tutela, valorizzazione e recupero ambientale	30307 - SETTORE SOSTENIBILITA' AMBIENTALE E PROTEZIONE CIVILE	<u>38 - GESTIONE DEI RIFIUTI E BONIFICA DEI SITI INQUINATI</u>
0902 - Sviluppo sostenibile e tutela del territorio e dell'ambiente - Tutela, valorizzazione e recupero ambientale	30202 - CORPO POLIZIA PROVINCIALE	<u>32 - VIGILANZA E CONTROLLO IN MATERIA DI AGRICOLTURA, FORESTE, CACCIA E PESCA (FUNZIONI DELEGATE DALLA REGIONE)</u> <u>60 - VIGILANZA E CONTROLLO IN MATERIA AMBIENTALE (FUNZIONE FONDAMENTALE)</u>
	30307 - SETTORE SOSTENIBILITA' AMBIENTALE E PROTEZIONE CIVILE	<u>35 - PROCEDURE DI VALUTAZIONE DI IMPATTO AMBIENTALE</u> <u>42 - PRESIDIO ATTIVITA' IPPC ALLEVAMENTI INTENSIVI</u>
	30308 - SETTORE DELLA PIANIFICAZIONE TERRITORIALE	<u>34 - GESTIONE SERVIZIO VOLONTARIO DI VIGILANZA ECOLOGICA</u>
	30311 - SETTORE SVILUPPO INDUSTRIALE E PAESAGGIO	<u>37 - TUTELA E VALORIZZAZIONE DELL'AMBIENTE E DEL PAESAGGIO</u>

Tavola di sintesi: MISSIONE / PROGRAMMA - OBIETTIVO OPERATIVO

MISSIONE / PROGRAMMA	CENTRO DI RESPONSABILITA'	OBIETTIVO OPERATIVO
0902/0906 - Sviluppo sostenibile e tutela del territorio e dell'ambiente / Tutela e recupero ambientale/ tutela e valorizzazione delle risorse idriche	30311 - SETTORE SVILUPPO INDUSTRIALE E PAESAGGIO	<u>40 - TUTELA DELLE ACQUE</u>
0904/0906 - Sviluppo sostenibile e tutela del territorio e dell'ambiente / servizio idrico integrato/Tutela e valorizzazione delle risorse	30307 - SETTORE SOSTENIBILITA' AMBIENTALE E PROTEZIONE CIVILE	<u>41 - USO SOSTENIBILE DELLE ACQUE</u>
0905 - Sviluppo sostenibile e tutela del territorio e dell'ambiente - Aree protette, parchi naturali, protezione naturalistica e forestazione	30308 - SETTORE DELLA PIANIFICAZIONE TERRITORIALE	<u>39 - AREE PROTETTE E RETE ECOLOGICA</u>
1002 - Trasporti e diritto alla mobilità - Trasporto pubblico locale	30308 - SETTORE DELLA PIANIFICAZIONE TERRITORIALE	<u>43 - TRASPORTO PUBBLICO LOCALE</u>
		<u>44 - TRASPORTO PRIVATO</u>
		<u>45 - NAVIGAZIONE INTERNA</u>
1005 - Trasporti e diritto alla mobilità - Viabilità e infrastrutture stradali	30802 - SETTORE DELLE STRADE E DEI TRASPORTI	<u>48 - COLLABORAZIONE CON GLI ENTI LOCALI PER UNA GESTIONE OTTIMIZZATA DELLA VIABILITA' E CON ASSOCIAZIONI FINALIZZATE ALLO SVILUPPO DELLA CULTURA SUI TEMI DELLA SICUREZZA STRADALE</u>
		<u>49 - MANUTENZIONE E GESTIONE DEL PATRIMONIO STRADALE</u>
1101 - Soccorso Civile - Sistema di protezione civile	30307 - SETTORE SOSTENIBILITA' AMBIENTALE E PROTEZIONE CIVILE	<u>51 - PROTEZIONE CIVILE E LEGGE VALTELLINA</u>
1202/1204/1207 - Diritti sociali, politiche sociali e famiglia / interv. disabilità/sogg a rischio di escl.sociale/ programmazione rete	30514 - SETTORE CULTURA E SOCIALE, FORMAZIONE E ISTRUZIONE, TURISMO E RBB	<u>04 - POLITICHE SOCIALI, PARI OPPORTUNITA' E INTERVENTI SUL TERRITORIO</u>

Tavola di sintesi: MISSIONE / PROGRAMMA - OBIETTIVO OPERATIVO

MISSIONE / PROGRAMMA	CENTRO DI RESPONSABILITA'	OBIETTIVO OPERATIVO
1208 - Diritti sociali, politiche sociali e famiglia - Cooperazione e associazionismo	30514 - SETTORE CULTURA E SOCIALE, FORMAZIONE E ISTRUZIONE, TURISMO E RBB	<u>55 - INTERVENTI IN MATERIA DI ASSOCIAZIONISMO, VOLONTARIATO E PERSONE GIURIDICHE PRIVATE EFFETTUATI SU DELEGA DI REGIONE LOMBARDIA</u>
1401 - Sviluppo economico e competitività - Industria, PMI e Artigianato	30703 - SETTORE LAVORO - CENTRI PER L'IMPIEGO	<u>56 - SVILUPPO ECONOMICO, COMPETITIVITÀ E OCCUPAZIONE</u>
1501 - Politiche per il lavoro e la formazione professionale - Servizi per lo sviluppo del mercato del lavoro	30703 - SETTORE LAVORO - CENTRI PER L'IMPIEGO	<u>57 - POLITICHE ATTIVE DEL LAVORO</u>
1502 - Politiche per il lavoro e la formazione professionale - Formazione professionale	30514 - SETTORE CULTURA E SOCIALE, FORMAZIONE E ISTRUZIONE, TURISMO E RBB	<u>58 - POLITICHE PER LA FORMAZIONE PROFESSIONALE</u>
1701 - Energia e diversificazione delle fonti energetiche - Fonti energetiche	30307 - SETTORE SOSTENIBILITA' AMBIENTALE E PROTEZIONE CIVILE	<u>63 - PRODUZIONE ENERGETICA SOSTENIBILE</u>



Missione / Programma	0101 - Servizi istituzionali, generali e di gestione - Organi istituzionali					
Obiettivo operativo	01 - ATTIVITA' DI INFORMAZIONE E COMUNICAZIONE ISTITUZIONALE					
Finalità e motivazioni delle scelte	Promuovere e valorizzare, coerentemente al Programma di mandato, il dialogo intercomunale, volto a superare anche le diversità di appartenenza politica per favorire l'organizzazione dei servizi a livello di area vasta sul territorio che si tradurrà in un miglioramento del livello di efficacia ed efficienza dei medesimi servizi e di sviluppo e promozione del territorio. Promuovere una costante attività di informazione istituzionale sulle attività svolte dalla Provincia in relazione alle competenze previste dalla legge 7 aprile 2014, n.56 di riforma delle Province attraverso soprattutto comunicati stampa e l'organizzazione di conferenze stampa.					
Area strategica	5 - Provincia Casa dei Comuni	Obiettivo strategico	11 - Supporto agli Enti per lo sviluppo			
Responsabile Politico	Presidente Moraschini Emanuele	Centro di Responsabilita'	30208 - STAFF DI DIREZIONE			
Risorse assegnate all'obiettivo	Programma / Tipologia	Titolo	Residui	Previsione 2023	Previsione 2024	Previsione 2025
Risorse Finanziarie (spesa)						
Risorse Finanziarie (entrata)						
Risorse Umane	Con riferimento alle attività comprese nella descrizione degli Obiettivi operativi, le risorse umane impiegate sono quelle inserite negli uffici del centro di responsabilità, quantificate e specificate nel Piano Esecutivo di Gestione e delle Performance.					
Risorse Strumentali	Le risorse strumentali impiegate per la realizzazione delle attività dell'obiettivo operativo sono quelle attualmente in dotazione ai settori richiamati e presenti nell'inventario					

Missione / Programma	0101/0111 - Servizi istituzionali, generali e di gestione - Organi istituzionali- Altri servizi generali					
Obiettivo operativo	15 - GESTIONE PROTOCOLLO E TENUTA DEGLI ARCHIVI					
Finalità e motivazioni delle scelte	La trasformazione digitale impone la dematerializzazione, la fascicolazione e la conservazione digitale mediante una incisiva attività di riorganizzazione dei processi interni e di formazione del personale. L'Ufficio protocollo coordina le attività di gestione documentale dell'Ente anche mediante la predisposizione del manuale di gestione, supportando i settori nelle attività di protocollazione e smistamento della corrispondenza. Conserva inoltre l'Archivio di deposito cartaceo, con riordino e scarto documentale delle serie documentali distinte per Settore/Ufficio in ordine cronologico, rietichettatura e implementazione del portale digitale.					
Area strategica	6 - Provincia efficiente e trasparente	Obiettivo strategico	16 - Garantire l'accessibilità ai servizi			
Responsabile Politico	Presidente Moraschini Emanuele	Centro di Responsabilita'	30201 - SETTORE DELLA AVVOCATURA E AFFARI GENERALI			
Risorse assegnate all'obiettivo	Programma / Tipologia	Titolo	Residui	Previsione 2023	Previsione 2024	Previsione 2025
Risorse Finanziarie (spesa)	0101 - Servizi istituzionali, generali e di gestione - Organi istituzionali	1 - Spese correnti	7.311,93	131.411,78	143.000,00	143.000,00
	0111 - Servizi istituzionali, generali e di gestione - Altri servizi generali	1 - Spese correnti	24.544,86	70.000,00	90.000,00	90.000,00
	2003 - Fondi e accantonamenti - Altri fondi	1 - Spese correnti	0,00	5.476,00	7.440,00	7.440,00
Risorse Finanziarie (entrata)						
Risorse Umane	Con riferimento alle attività comprese nella descrizione degli Obiettivi operativi, le risorse umane impiegate sono quelle inserite negli uffici del centro di responsabilità, quantificate e specificate nel Piano Esecutivo di Gestione e delle Performance.					
Risorse Strumentali	Le risorse strumentali impiegate per la realizzazione delle attività dell'obiettivo operativo sono quelle attualmente in dotazione ai settori richiamati e presenti nell'inventario.					

Missione / Programma	0103 - Servizi istituzionali, generali e di gestione - Gestione economica, finanziaria, programmazione, provveditorato					
Obiettivo operativo	05 - GESTIONE DELLE RISORSE FINANZIARIE					
Finalità e motivazioni delle scelte	L'attività è diretta a garantire il costante mantenimento degli equilibri di bilancio, monitorando l'andamento delle entrate correnti e verificando l'assunzione di spese correnti nei limiti e con le modalità stabiliti dalle norme contabili. Si effettua il monitoraggio delle entrate e delle spese correnti e in conto capitale al fine di garantire il rispetto degli equilibri di bilancio. Oltre al rispetto della normativa in materia di contabilità pubblica, il monitoraggio ed il mantenimento degli equilibri di bilancio permetterà di adottare aggiustamenti al verificarsi di una riduzione del gettito delle entrate rispetto alle previsioni. Così facendo si eviterà di ricorrere a ulteriori tagli di spesa corrente in corso di esercizio compromettendo l'ordinaria programmazione dell'attività dei diversi settori dell'Ente. La riduzione della spesa corrente di funzionamento e l'attenta riscossione delle entrate tributarie ed extra tributarie, dovranno essere finalizzate al mantenimento dell'equilibrio economico del bilancio. Con riferimento al controllo di gestione si procederà all'implementazione delle procedure volte a verificare l'efficacia e l'efficienza dell'Ente nell'attuazione degli obiettivi stabiliti in sede di pianificazione operativa.					
Area strategica	6 - Provincia efficiente e trasparente	Obiettivo strategico	14 - Gestione delle risorse umane, finanziarie e del patrimonio			
Responsabile Politico	Consigliere Cominassi Gianluca	Centro di Responsabilità	30501 - SETTORE DELLA PROGRAMMAZIONE E DEI SERVIZI FINANZIARI E CDG			
Risorse assegnate all'obiettivo	Programma / Tipologia	Titolo	Residui	Previsione 2023	Previsione 2024	Previsione 2025
Risorse Finanziarie (spesa)	0101 - Servizi istituzionali, generali e di gestione - Organi istituzionali	1 - Spese correnti	26.801,74	142.000,00	142.000,00	142.000,00
	0103 - Servizi istituzionali, generali e di gestione - Gestione economica, finanziaria, programmazione, provveditorato	3 - Spese per incremento attività finanziarie	0,00	110.000,00	0,00	0,00
	0103 - Servizi istituzionali, generali e di gestione - Gestione economica, finanziaria, programmazione, provveditorato	2 - Spese in conto capitale	1.253.177,31	76.478,00	139.628,00	0,00
	0103 - Servizi istituzionali, generali e di gestione - Gestione economica, finanziaria, programmazione, provveditorato	1 - Spese correnti	45.526.187,84	61.984.867,07	61.984.867,07	61.984.867,07
	0104 - Servizi istituzionali, generali e di gestione - Gestione delle entrate tributarie e servizi fiscali	1 - Spese correnti	583,76	40.000,00	40.000,00	40.000,00
	0105 - Servizi istituzionali, generali e di gestione - Gestione dei beni demaniali e patrimoniali	1 - Spese correnti	0,00	4.451.000,00	4.206.000,00	4.006.000,00
	0107 - Servizi istituzionali, generali e di gestione - Elezioni e consultazioni popolari - Anagrafe e stato civile	1 - Spese correnti	69.611,31	0,00	0,00	0,00



0109 - Servizi istituzionali, generali e di gestione - Assistenza tecnico-amministrativa agli enti locali	2 - Spese in conto capitale	1.410.000,00	0,00	0,00	0,00
0111 - Servizi istituzionali, generali e di gestione - Altri servizi generali	1 - Spese correnti	1.288.391,69	2.662.000,00	202.000,00	202.000,00
0402 - Istruzione e diritto allo studio - Altri ordini di istruzione non universitaria[i]	1 - Spese correnti	0,00	20.470,00	19.674,00	18.870,00
0407 - Istruzione e diritto allo studio - Diritto allo studio	1 - Spese correnti	0,00	1.689.000,00	1.590.000,00	1.507.000,00
0502 - Tutela e valorizzazione dei beni e attività culturali - Attività culturali e interventi diversi nel settore culturale	1 - Spese correnti	0,00	17.105,00	16.221,00	15.317,00
0601 - Politiche giovanili, sport e tempo libero - Sport e tempo libero	1 - Spese correnti	0,00	39.412,00	34.987,00	32.415,00
0701 - Turismo - Sviluppo e la valorizzazione del turismo	1 - Spese correnti	0,00	8.218,00	7.746,00	7.362,00
0908 - Sviluppo sostenibile e tutela del territorio e dell'ambiente - Qualità dell'aria e riduzione dell'inquinamento	1 - Spese correnti	0,00	205.242,00	195.766,00	188.682,00
1002 - Trasporti e diritto alla mobilità - Trasporto pubblico locale	1 - Spese correnti	0,00	101.060,00	95.990,00	91.281,00
1005 - Trasporti e diritto alla mobilità - Viabilità e infrastrutture stradali	1 - Spese correnti	0,00	3.731.295,00	3.461.443,00	3.246.446,00
1201 - Diritti sociali, politiche sociali e famiglia - Interventi per l'infanzia e i minori e per asili nido	1 - Spese correnti	0,00	1.427,00	1.337,00	1.245,00
1201 - Diritti sociali, politiche sociali e famiglia - Interventi per l'infanzia e i minori e per asili nido	2 - Spese in conto capitale	0,00	100.000,00	100.000,00	100.000,00
1401 - Sviluppo economico e competitività - Industria, PMI e Artigianato	1 - Spese correnti	0,00	367.000,00	335.000,00	310.000,00
1502 - Politiche per il lavoro e la formazione professionale - Formazione professionale	1 - Spese correnti	0,00	70.314,00	67.074,00	64.021,00



	1601 - Agricoltura, politiche agroalimentari e pesca - Sviluppo del settore agricolo e del sistema agroalimentare	1 - Spese correnti	18.300,27	0,00	0,00	0,00
	1602 - Agricoltura, politiche agroalimentari e pesca - Caccia e pesca	2 - Spese in conto capitale	4.245,06	0,00	0,00	0,00
	2001 - Fondi e accantonamenti - Fondo di riserva	1 - Spese correnti	0,00	650.000,00	650.000,00	650.000,00
	2002 - Fondi e accantonamenti - Fondo crediti di dubbia esigibilità i	1 - Spese correnti	0,00	24.554.900,00	24.554.900,00	24.554.900,00
	5002 - Debito pubblico - Quota capitale ammortamento mutui e prestiti obbligazionari	4 - Rimborso Prestiti	0,00	19.501.000,00	16.905.000,00	14.510.000,00
	9901 - Servizi per conto terzi - Servizi per conto terzi - Partite di giro i	7 - Uscite per conto terzi e partite di giro	1.253.411,66	15.519.000,00	15.469.000,00	15.469.000,00
Risorse Finanziarie (entrata)	100 - Alienazione di attività finanziarie	5 - Entrate da riduzione di attività finanziarie	-4,01	76.478,00	139.628,00	0,00
	100 - Entrate per partite di giro	9 - Entrate per conto terzi e partite di giro	1.646.412,16	6.469.000,00	6.469.000,00	6.469.000,00
	100 - Vendita di beni e servizi e proventi derivanti dalla gestione dei beni	3 - Entrate extratributarie	61.639,44	1.300.000,00	1.300.000,00	1.300.000,00
	101 - Imposte tasse e proventi assimilati	1 - Entrate correnti di natura tributaria,contributiva e perequativa	1.837.902,48	51.400.000,00	51.400.000,00	51.400.000,00
	101 - Trasferimenti correnti da Amministrazioni pubbliche	2 - Trasferimenti correnti	1.043.692,86	35.505.065,55	36.288.676,04	36.288.676,04
	103 - Trasferimenti correnti da Imprese	2 - Trasferimenti correnti	0,00	30.000,00	30.000,00	30.000,00
	104 - Compartecipazioni di tributi	1 - Entrate correnti di natura tributaria,contributiva e perequativa	1.267.912,63	46.900.000,00	46.900.000,00	46.900.000,00
	200 - Contributi agli investimenti	4 - Entrate in conto capitale	37.749,90	0,00	0,00	0,00



	200 - Entrate per conto terzi	9 - Entrate per conto terzi e partite di giro	247.631,25	9.050.000,00	9.000.000,00	9.000.000,00
	200 - Proventi derivanti dall'attività di controllo e repressione delle irregolarità e degli illeciti	3 - Entrate extratributarie	176.653.362,21	45.000.000,00	45.000.000,00	45.000.000,00
	300 - Accensione Mutui e altri finanziamenti a medio lungo termine	6 - Accensione Prestiti	22.275.172,28	29.074.100,00	29.860.000,00	70.330.000,00
	300 - Interessi attivi	3 - Entrate extratributarie	0,00	1.000,00	1.000,00	1.000,00
	400 - Altre entrate da redditi da capitale	3 - Entrate extratributarie	0,00	6.646.409,60	0,00	0,00
	500 - Altre entrate in conto capitale	4 - Entrate in conto capitale	547,84	100.000,00	100.000,00	100.000,00
	500 - Rimborsi e altre entrate correnti	3 - Entrate extratributarie	9.083.724,13	7.707.741,86	7.547.903,21	7.547.903,21
Risorse Umane	Con riferimento alle attività comprese nella descrizione degli Obiettivi operativi, le risorse umane impiegate sono quelle inserite negli uffici del centro di responsabilità, quantificate e specificate nel Piano Esecutivo di Gestione e delle Performance.					
Risorse Strumentali	Le risorse strumentali impiegate per la realizzazione delle attività dell'obiettivo operativo sono quelle attualmente in dotazione ai settori richiamati e presenti nell'inventario.					

Missione / Programma	0105/0111/0402 - Servizi istituzionali, generali e di gestione - Gestione dei beni demaniali e patrimoniali / altri gen/Istruzione e diritto allo studio - Altri ordini di istruzione non universitaria[i]					
Obiettivo operativo	10 - MIGLIORAMENTO DEL PATRIMONIO IMMOBILIARE DIREZIONALE PROVINCIALE					
Finalità e motivazioni delle scelte	L' Obiettivo si prefigge il mantenimento in perfetta efficienza ed in buono stato di conservazione degli immobili provinciali mediante una puntuale programmazione della manutenzione ordinaria con particolare attenzione agli aspetti relativi alla sicurezza, all'igiene e al decoro sui luoghi di lavoro e di manutenzione straordinaria al fine di restaurare e conservare il patrimonio artistico e architettonico di proprietà dell'ente. L'adeguamento degli edifici alle mutate esigenze organizzative degli uffici e dei servizi è di importanza strategica in quanto, oltre a permettere una più efficiente operatività intersettoriale dell'Ente, consentirà la riduzione delle diseconomie e quindi dei costi di gestione della "macchina" organizzativa, nonché una migliore fruizione ed accessibilità per l'utenza conseguente ad un più efficace coordinamento tra i vari Uffici. Nell'ambito dell'obiettivo organizzativo è stata inserita anche l'attività di sostegno ai comuni della Provincia di Brescia, aventi una popolazione inferiore ai 5000 abitanti, nell'adozione di piani di abbattimento delle barriere architettoniche (PEBA).					
Area strategica	6 - Provincia efficiente e trasparente	Obiettivo strategico	14 - Gestione delle risorse umane, finanziarie e del patrimonio			
Responsabile Politico	Consigliere Ferrari Filippo	Centro di Responsabilita'	30801 - SETTORE DELL'EDILIZIA SCOLASTICA E DIREZIONALE			
Risorse assegnate all'obiettivo	Programma / Tipologia	Titolo	Residui	Previsione 2023	Previsione 2024	Previsione 2025
Risorse Finanziarie (spesa)	0105 - Servizi istituzionali, generali e di gestione - Gestione dei beni demaniali e patrimoniali	2 - Spese in conto capitale	1.578.117,30	19.131.000,00	3.600.000,00	1.950.000,00
	0105 - Servizi istituzionali, generali e di gestione - Gestione dei beni demaniali e patrimoniali	1 - Spese correnti	1.083.925,85	977.084,00	950.000,00	950.000,00
	0111 - Servizi istituzionali, generali e di gestione - Altri servizi generali	1 - Spese correnti	278.141,65	3.866.817,78	4.841.910,58	5.685.917,78
	0402 - Istruzione e diritto allo studio - Altri ordini di istruzione non universitaria[i]	1 - Spese correnti	49.116,39	181.000,00	181.000,00	181.000,00
Risorse Finanziarie (entrata)	103 - Trasferimenti correnti da Imprese	2 - Trasferimenti correnti	1.500,00	0,00	0,00	0,00
	200 - Contributi agli investimenti	4 - Entrate in conto capitale	288.000,00	0,00	0,00	0,00
Risorse Umane	Con riferimento alle attività comprese nella descrizione degli Obiettivi operativi, le risorse umane impiegate sono quelle inserite negli uffici del centro di responsabilità, quantificate e specificate nel Piano Esecutivo di Gestione e delle Performance.					
Risorse Strumentali	Le risorse strumentali impiegate per la realizzazione delle attività dell'obiettivo operativo sono quelle attualmente in dotazione ai settori richiamati e presenti nell'inventario.					



Missione / Programma	0105/0402 - Servizi istituzionali, generali e di gestione - Gestione dei beni demaniali e patrimoniali / Istruzione e diritto allo studio - Altri ordini di istruzione non universitaria[i]					
Obiettivo operativo	09 - GESTIONE DEL PATRIMONIO PROVINCIALE					
Finalità e motivazioni delle scelte	Gestire dal punto di vista amministrativo le risorse patrimoniali, compresa la tenuta degli inventari sia dei beni mobili sia dei beni immobili. Razionalizzare e valorizzare il patrimonio immobiliare disponibile ed indisponibile, in particolare mediante, da un lato la realizzazione di un processo di riordino e una migliore fruizione e accessibilità delle sedi di proprietà dell'Ente e dall'altro la dismissione dei beni ritenuti non più utili al perseguimento delle finalità istituzionali.					
Area strategica	6 - Provincia efficiente e trasparente	Obiettivo strategico	14 - Gestione delle risorse umane, finanziarie e del patrimonio			
Responsabile Politico	Consigliera Edalini Daniela	Centro di Responsabilita'	30704 - SETTORE PATRIMONIO E PROVVEDITORATO			
Risorse assegnate all'obiettivo	Programma / Tipologia	Titolo	Residui	Previsione 2023	Previsione 2024	Previsione 2025
Risorse Finanziarie (spesa)	0105 - Servizi istituzionali, generali e di gestione dei beni demaniali e patrimoniali	1 - Spese correnti	753.460,36	926.500,00	924.500,00	924.500,00
	0105 - Servizi istituzionali, generali e di gestione dei beni demaniali e patrimoniali	2 - Spese in conto capitale	3.416.000,00	1.330.000,00	0,00	0,00
	0402 - Istruzione e diritto allo studio - Altri ordini di istruzione non universitaria[i]	2 - Spese in conto capitale	0,00	5.400.000,00	0,00	0,00
	0402 - Istruzione e diritto allo studio - Altri ordini di istruzione non universitaria[i]	1 - Spese correnti	28.791,88	145.000,00	145.000,00	145.000,00
Risorse Finanziarie (entrata)	100 - Vendita di beni e servizi e proventi derivanti dalla gestione dei beni	3 - Entrate extratributarie	500,00	53.200,00	53.200,00	53.200,00
	200 - Contributi agli investimenti	4 - Entrate in conto capitale	350.000,00	0,00	0,00	0,00
	400 - Entrate da alienazione di beni materiali e immateriali	4 - Entrate in conto capitale	626.400,00	350.000,00	0,00	0,00
Risorse Umane	Con riferimento alle attività comprese nella descrizione degli Obiettivi operativi, le risorse umane impiegate sono quelle inserite negli uffici del centro di responsabilità, quantificate e specificate nel Piano Esecutivo di Gestione e delle Performance.					
Risorse Strumentali	Le risorse strumentali impiegate per la realizzazione delle attività dell'obiettivo operativo sono quelle attualmente in dotazione ai settori richiamati e presenti nell'inventario.					



Missione / Programma	0108/0111/0402 - Servizi istituzionali, generali e di gestione - Statistica e sistemi informativi / Altri servizi generali / Istruzione e diritto allo studio - Altri ordini di istruzione non universitaria/					
Obiettivo operativo	11 - TRANSIZIONE DIGITALE DELL'ENTE, GESTIONE E SVILUPPO DELL'INFRASTRUTTURA E DEGLI APPLICATIVI IN USO					
Finalità e motivazioni delle scelte	<p>Le linee di azione si conformano ai passaggi di cambiamento operativo e organizzativo finalizzati al miglioramento della gestione dell'Ente, in coerenza con il disegno di amministrazione digitale così come delineato nel vigente CAD (Codice dell'amministrazione Digitale).</p> <p>In un'ottica orientata a garantire un'avveduta transizione alla digitalizzazione i principi guida che orienteranno l'attività sono quelli indicati nel Piano triennale per l'informatica nelle Pubbliche Amministrazioni (digital & mobile first, digital identity only, cloud first, servizi inclusivi e accessibili, dati pubblici un bene comune, interoperabile by design, sicurezza e privacy by design, user-centric, data driven e agile, once only, transfrontaliero by design, codice aperto).</p> <p>L'Ente ha costituito dei gruppi di lavoro trasversali all'intera struttura, focalizzati alla risoluzione delle specifiche azioni, sotto il coordinamento del RTD che ne garantisca il miglioramento continuo, con il supporto del Settore Innovazione.</p> <p>In un panorama tecnologico evolutivo, pur considerando la carenza di risorse umane e finanziarie, la rivoluzione digitale pretende una reazione di riqualificazione delle modalità lavorative; la contestuale situazione trova soluzioni nell'avviato percorso di semplificazione dei processi e nella scommessa verso l'interoperabilità, leve fondamentali per il necessario cambiamento culturale e organizzativo dell'Ente.</p> <p>Si adotterà pertanto un modello strategico che si muoverà su più livelli, a partire dal miglioramento della qualità dei servizi pubblici digitali, alla valorizzazione del patrimonio informativo pubblico, alla evoluzione delle piattaforme esistenti ed allo sviluppo delle infrastrutture digitali. Inoltre sarà essenziale perseguire adeguati livelli di interoperabilità e di sicurezza informatica, anche in attuazione del Progetto per l'incremento della sicurezza informatica della Provincia di Brescia e del Protocollo di intesa sottoscritto con la Comunità Montana della Valsabbia per lo svolgimento in collaborazione di progettualità CAD.</p> <p>Per il corretto funzionamento di tutti gli uffici continuerà, quindi, ad essere elevata l'attenzione alla gestione e alla manutenzione dei servizi di assistenza sistemistica e delle postazioni lavoro (certificati dal novembre '22 secondo la norma UNI EN ISO 9001:2015). Manutenzione, sviluppo, sicurezza informatica e delle infrastrutture hardware e software dell'Ente, pilastri strumentali di qualsiasi organizzazione aziendale, restano gli ambiti di maggior presidio, nel rispetto dei principi di ottimizzazione, razionalizzazione e controllo della spesa di funzionamento, grazie allo sviluppo di nuovi strumenti, con la promozione di percorsi di innovazione gestionale e organizzativa per l'Ente</p>					
Area strategica	6 - Provincia efficiente e trasparente	Obiettivo strategico	16 - Garantire l'accessibilità ai servizi			
Responsabile Politico	Vicepresidente Bazzani Antonio	Centro di Responsabilita'	30513 - SETTORE DELLA INNOVAZIONE			
Risorse assegnate all'obiettivo	Programma / Tipologia	Titolo	Residui	Previsione 2023	Previsione 2024	Previsione 2025
Risorse Finanziarie (spesa)	0108 - Servizi istituzionali, generali e di gestione - Statistica e sistemi informativi	2 - Spese in conto capitale	9.052,21	110.000,00	110.000,00	110.000,00
	0108 - Servizi istituzionali, generali e di gestione - Statistica e sistemi informativi	1 - Spese correnti	611.878,05	1.408.400,00	1.514.400,00	1.514.400,00
	0111 - Servizi istituzionali, generali e di gestione - Altri servizi generali	1 - Spese correnti	196.302,94	350.000,00	350.000,00	350.000,00



	0402 - Istruzione e diritto allo studio - Altri ordini di istruzione non universitaria[i]	1 - Spese correnti	18.000,00	5.000,00	5.000,00	5.000,00
Risorse Finanziarie (entrata)						
Risorse Umane	Con riferimento alle attività comprese nella descrizione degli Obiettivi operativi, le risorse umane impiegate sono quelle inserite negli uffici del centro di responsabilità, quantificate e specificate nel Piano Esecutivo di Gestione e delle Performance.					
Risorse Strumentali	Le risorse strumentali impiegate per la realizzazione delle attività dell'obiettivo operativo sono quelle attualmente in dotazione ai settori richiamati e presenti nell'inventario.					



Missione / Programma	0109 - Servizi istituzionali, generali e di gestione - Assistenza tecnico-amministrativa agli enti locali		
Obiettivo operativo	12 - SOSTEGNO ALL'INNOVAZIONE DEGLI ENTI LOCALI BRESCIANI		
Finalità e motivazioni delle scelte	<p>L'attuazione Esercizio della funzione fondamentale dell'Ente si concretizza in una sempre maggiore operatività nel servizio di assistenza agli enti del territorio, anche al di là della provincia stessa, secondo logiche di Ente di Area Vasta e di Casa dei Comuni, per l'attuazione di progetti innovativi, attraverso l'assistenza tecnico-amministrativa, la gestione associata dei servizi, il coordinamento e il supporto alla progettazione locale, per l'avvio di soluzioni gestionali pubbliche all'avanguardia e coerenti con la sostenibilità ambientale ed economica. Il processo di ammodernamento dell'attività delle pubbliche amministrazioni, in coerenza con i contingenti processi di cambiamento anche conseguenti alla trasformazione digitale, è necessario per rispondere ad una domanda sociale di innovazione sempre più esigente e finalizzata ad un'azione pubblica moderna ed efficace.</p> <p>Ciò comporta un uso sempre più consapevole di servizi ICT (Information and Communication Technology) rispetto ai quali la Provincia ha maturato negli anni una significativa esperienza con l'azione del suo CIT (Centro innovazione e Tecnologie), ambito di cooperazione nel quale l'uso delle più moderne tecnologie è condizione necessaria per qualsiasi sviluppo progettuale. Prosegue quindi l'azione di valorizzazione e di diffusione di soluzioni gestionali e tecnologiche di e-government e di promozione della cultura dell'innovazione, così come la promozione e la progettazione coordinata di azioni funzionali al digital divide.</p> <p>Si conferma la cura dello sviluppo strategico del territorio, in base alle sue specificità, avviando azioni di coordinamento nell'affiancamento agli enti locali nel necessario percorso finalizzato al risparmio energetico e alla realizzazione di soluzioni di modelli gestionali intelligenti, di logiche smart city, anche in contesti rurali e nella razionalizzazione della spesa in materia di gare per appalti e forniture di beni e servizi con la proposizione, laddove possibile, di contenuti innovativi in alcune delle gare della Centrale Unica di Committenza di Area Vasta (e/o del soggetto aggregatore). Pertanto il Settore è impegnato nel coordinamento di un progetto di efficientamento della rete di illuminazione pubblica dei comuni, con l'introduzione di potenzialità funzionali a servizi smart, di progettualità di efficientamento energetico e di un progetto di Smart City.</p>		
Area strategica	5 - Provincia Casa dei Comuni	Obiettivo strategico	12 - Potenziare e diffondere progetti innovativi
Responsabile Politico	Vicepresidente Bazzani Antonio	Centro di Responsabilita'	30513 - SETTORE DELLA INNOVAZIONE

Risorse assegnate all'obiettivo	Programma / Tipologia	Titolo	Residui	Previsione 2023	Previsione 2024	Previsione 2025
Risorse Finanziarie (spesa)	0109 - Servizi istituzionali, generali e di gestione - Assistenza tecnico-amministrativa agli enti locali	2 - Spese in conto capitale	2.291.891,30	0,00	0,00	0,00
	0109 - Servizi istituzionali, generali e di gestione - Assistenza tecnico-amministrativa agli enti locali	1 - Spese correnti	663.027,27	1.016.760,00	1.118.000,00	1.118.000,00
Risorse Finanziarie (entrata)	100 - Vendita di beni e servizi e proventi derivanti dalla gestione dei beni	3 - Entrate extratributarie	43.217,56	470.000,00	470.000,00	470.000,00
	101 - Trasferimenti correnti da Amministrazioni pubbliche	2 - Trasferimenti correnti	798.608,97	430.000,00	430.000,00	430.000,00
	103 - Trasferimenti correnti da Imprese	2 - Trasferimenti correnti	40.753,01	35.000,00	35.000,00	35.000,00



	105 - Trasferimenti correnti dall'Unione Europea e dal Resto del Mondo	2 - Trasferimenti correnti		15.000,00	15.000,00	
	200 - Contributi agli investimenti	4 - Entrate in conto capitale	2.341.857,36	0,00	0,00	0,00
Risorse Umane	Con riferimento alle attività comprese nella descrizione degli Obiettivi operativi, le risorse umane impiegate sono quelle inserite negli uffici del centro di responsabilità, quantificate e specificate nel Piano Esecutivo di Gestione e delle Performance.					
Risorse Strumentali	Le risorse strumentali impiegate per la realizzazione delle attività dell'obiettivo operativo sono quelle attualmente in dotazione ai settori richiamati e presenti nell'inventario.					

Obiettivo operativo	53 - COORDINAMENTO DEL PROGRAMMA DI INTERVENTI STRATEGICI IN MATERIA DI FONDO COMUNI CONFINANTI E DEI TRASFERIMENTI DEI FONDI IN MATERIA DI GRANDI DERIVAZIONI IDROELETTRICHE					
Finalità e motivazioni delle scelte	L'attività consiste nel coordinamento della programmazione degli interventi strategici del territorio, finanziati dal Fondo Comuni Confinanti, di cui alla L. n. 191/2009. I fondi sono il risultato di intese pluriennali tra Provincia autonoma di Trento e Regione Lombardia, e coinvolgono i Comuni confinanti e contigui con la Provincia di Trento negli ambiti Alto Garda, Valle Camonica e Valle Sabbia. La Provincia supporta i comuni nella realizzazione delle procedure formali, definite in apposite Linee Guida di attuazione dei progetti. Inoltre, la Provincia svolge un ruolo di monitoraggio degli indicatori di risultato. La programmazione di riferimento è 2013-2018 e 2019-2026. Inoltre, in materia di fondi ex. LR. 5/2020 sui canoni delle grandi derivazioni idroelettriche, il Settore coordina il loro trasferimento al territorio di competenza in base a specifici protocolli d'intesa.					
Area strategica	5 - Provincia Casa dei Comuni	Obiettivo strategico	11 - Supporto agli Enti per lo sviluppo			
Responsabile Politico	Presidente Moraschini Emanuele	Centro di Responsabilita'	30514 - SETTORE CULTURA E SOCIALE, FORMAZIONE E ISTRUZIONE, TURISMO E RBB			

Risorse assegnate all'obiettivo	Programma / Tipologia	Titolo	Residui	Previsione 2023	Previsione 2024	Previsione 2025
Risorse Finanziarie (spesa)	0109 - Servizi istituzionali, generali e di gestione - Assistenza tecnico-amministrativa agli enti locali	1 - Spese correnti	225,79	310.414,44	400.000,00	300.000,00
	0904 - Sviluppo sostenibile e tutela del territorio e dell'ambiente - Servizio idrico integrato	2 - Spese in conto capitale	7.461.209,01	15.438.790,99	0,00	0,00
Risorse Finanziarie (entrata)	101 - Trasferimenti correnti da Amministrazioni pubbliche	2 - Trasferimenti correnti	25.802,73	300.000,00	400.000,00	300.000,00
	200 - Contributi agli investimenti	4 - Entrate in conto capitale	7.461.209,01	15.438.790,99	0,00	0,00
Risorse Umane	Con riferimento alle attività comprese nella descrizione degli Obiettivi operativi, le risorse umane impiegate sono quelle inserite negli uffici del centro di responsabilità, quantificate e specificate nel Piano Esecutivo di Gestione e delle Performance.					

Risorse Strumentali	Le risorse strumentali impiegate per la realizzazione delle attività dell'obiettivo operativo sono quelle attualmente in dotazione ai settori richiamati e presenti nell'inventario.					
Obiettivo operativo	54 - GESTIONE E COORDINAMENTO DI PROGETTI FINANZIATI CON RISORSE REGIONALI, NAZIONALI ED EUROPEE, PUBBLICHE O PRIVATE					
Finalità e motivazioni delle scelte	Promozione e coordinamento di un modello di governance quale servizio ai Comuni finalizzato alla gestione e alla concertazione territoriale di progettualità strategiche di sviluppo sostenibile, attingendo a finanziamenti nazionali ed europei. Si tratta prevalentemente di progettualità collegate alla programmazione europea 2021-2027 e al PNRR (Recovery Fund) con particolare attenzione alla mobilità sostenibile, all'efficientamento energetico del patrimonio pubblico, all'economia circolare, al Turismo-Cultura 4.0 e all'ambiente. L'Ufficio si adopererà per la raccolta delle esigenze e delle sollecitazioni di progettazione provenienti dall'Ente e dal territorio e si proporrà quale strumento operativo di pianificazione.					
Area strategica	5 - Provincia Casa dei Comuni	Obiettivo strategico	12 - Potenziare e diffondere progetti innovativi			
Responsabile Politico	Presidente Moraschini Emanuele	Centro di Responsabilita'	30514 - SETTORE CULTURA E SOCIALE, FORMAZIONE E ISTRUZIONE, TURISMO E RBB			
Risorse assegnate all'obiettivo	Programma / Tipologia	Titolo	Residui	Previsione 2023	Previsione 2024	Previsione 2025
Risorse Finanziarie (spesa)	0103 - Servizi istituzionali, generali e di gestione - Gestione economica, finanziaria, programmazione, provveditorato	1 - Spese correnti	121,22	0,00	0,00	0,00
	0109 - Servizi istituzionali, generali e di gestione - Assistenza tecnico-amministrativa agli enti locali	1 - Spese correnti	424.998,78	816.403,45	220.000,00	220.000,00
	0109 - Servizi istituzionali, generali e di gestione - Assistenza tecnico-amministrativa agli enti locali	2 - Spese in conto capitale	169.798,80	96.214,25	55.000,00	55.000,00
Risorse Finanziarie (entrata)	100 - Vendita di beni e servizi e proventi derivanti dalla gestione dei beni	3 - Entrate extratributarie	0,00	5.000,00	5.000,00	10.000,00
	101 - Trasferimenti correnti da Amministrazioni pubbliche	2 - Trasferimenti correnti	164.077,04	140.424,38	50.000,00	50.000,00
	105 - Trasferimenti correnti dall'Unione Europea e dal Resto del Mondo	2 - Trasferimenti correnti	210.577,23	179.444,00	100.000,00	100.000,00
Risorse Umane	Con riferimento alle attività comprese nella descrizione degli Obiettivi operativi, le risorse umane impiegate sono quelle inserite negli uffici del centro di responsabilità, quantificate e specificate nel Piano Esecutivo di Gestione e delle Performance.					
Risorse Strumentali	Le risorse strumentali impiegate per la realizzazione delle attività dell'obiettivo operativo sono quelle attualmente in dotazione ai settori richiamati e presenti nell'inventario.					

Missione / Programma	0110 - Servizi istituzionali, generali e di gestione - Risorse umane		
Obiettivo operativo	06 - SERVIZI DI SUPPORTO AGLI ENTI TERRITORIALI NELLA GESTIONE DEL PERSONALE		
Finalità e motivazioni delle scelte	Il Settore Risorse Umane si prefigge di offrire servizi di supporto agli enti del territorio nella gestione del personale, concentrandosi su quelli che oggi più vanno incontro ai bisogni degli enti.		
Area strategica	5 - Provincia Casa dei Comuni	Obiettivo strategico	11 - Supporto agli Enti per lo sviluppo
Responsabile Politico	Consigliere Bressanelli Giampiero	Centro di Responsabilita'	30510 - SETTORE RISORSE UMANE

Risorse assegnate all'obiettivo	Programma / Tipologia	Titolo	Residui	Previsione 2023	Previsione 2024	Previsione 2025
Risorse Finanziarie (spesa)	0110 - Servizi istituzionali, generali e di gestione - Risorse umane	1 - Spese correnti	12.379,60	100.000,00	80.000,00	80.000,00
Risorse Finanziarie (entrata)						
Risorse Umane	Con riferimento alle attività comprese nella descrizione degli Obiettivi operativi, le risorse umane impiegate sono quelle inserite negli uffici del centro di responsabilità, quantificate e specificate nel Piano Esecutivo di Gestione e delle Performance.					
Risorse Strumentali	Le risorse strumentali impiegate per la realizzazione delle attività dell'obiettivo operativo sono quelle attualmente in dotazione ai settori richiamati e presenti nell'inventario.					

Obiettivo operativo	08 - GESTIONE ECONOMICA E PREVIDENZIALE DEL PERSONALE		
Finalità e motivazioni delle scelte	L'ufficio Trattamento Economico e Previdenziale del Personale provvede al trattamento economico fiscale e previdenziale dei dipendenti, dei collaboratori, dei destinatari delle borse lavoro, dei tirocinanti, dei lavoratori socialmente utili, dei pensionati e amministratori. Dal 2018 si è ripristinata la possibilità di assumere personale (Legge 205/2017), l'ufficio deve quindi monitorare la capacità assunzionale e la sostenibilità finanziaria della spesa di personale, deve verificare il rispetto delle spese di tutto il personale ai sensi dell'art. 1 comma 557 legge 296/06 e successive modificazioni e tenere sotto controllo il limite previsto dall'art. 22 comma 2 Dlgs 75/2017.		
Area strategica	6 - Provincia efficiente e trasparente	Obiettivo strategico	14 - Gestione delle risorse umane, finanziarie e del patrimonio
Responsabile Politico	Consigliere Bressanelli Giampiero	Centro di Responsabilita'	30510 - SETTORE RISORSE UMANE

Risorse assegnate all'obiettivo	Programma / Tipologia	Titolo	Residui	Previsione 2023	Previsione 2024	Previsione 2025
Risorse Finanziarie (spesa)	0101 - Servizi istituzionali, generali e di gestione - Organi istituzionali	1 - Spese correnti	30.616,28	191.800,00	191.800,00	191.800,00



0102 - Servizi istituzionali, generali e di gestione - Segreteria generale	1 - Spese correnti	63.980,60	853.000,00	853.000,00	853.000,00
0103 - Servizi istituzionali, generali e di gestione - Gestione economica, finanziaria, programmazione, provveditorato	1 - Spese correnti	154.067,22	1.577.200,00	1.577.200,00	1.577.200,00
0105 - Servizi istituzionali, generali e di gestione - Gestione dei beni demaniali e patrimoniali	1 - Spese correnti	20.494,73	274.200,00	274.200,00	274.200,00
0108 - Servizi istituzionali, generali e di gestione - Statistica e sistemi informativi	1 - Spese correnti	31.317,41	284.100,00	284.100,00	284.100,00
0110 - Servizi istituzionali, generali e di gestione - Risorse umane	1 - Spese correnti	514.247,97	1.850.411,00	1.850.411,00	1.850.411,00
0111 - Servizi istituzionali, generali e di gestione - Altri servizi generali	1 - Spese correnti	659.586,43	4.926.767,00	4.926.767,00	4.926.767,00
0402 - Istruzione e diritto allo studio - Altri ordini di istruzione non universitaria[i]	1 - Spese correnti	69.944,57	1.652.500,00	1.652.500,00	1.652.500,00
0502 - Tutela e valorizzazione dei beni e attività culturali - Attività culturali e interventi diversi nel settore culturale	1 - Spese correnti	55.359,89	587.200,00	587.200,00	587.200,00
0602 - Politiche giovanili, sport e tempo libero - Giovani	1 - Spese correnti	9.826,57	83.200,00	83.200,00	83.200,00
0701 - Turismo - Sviluppo e la valorizzazione del turismo	1 - Spese correnti	65.539,24	575.000,00	575.000,00	575.000,00
0801 - Assetto del territorio ed edilizia abitativa - Urbanistica e assetto del territorio	1 - Spese correnti	45.588,72	891.300,00	891.300,00	891.300,00
0901 - Sviluppo sostenibile e tutela del territorio e dell'ambiente - Difesa del suolo	1 - Spese correnti	23.087,37	192.000,00	192.000,00	192.000,00
0902 - Sviluppo sostenibile e tutela del territorio e dell'ambiente - Tutela, valorizzazione e recupero ambientale	1 - Spese correnti	125.018,47	1.672.000,00	1.672.000,00	1.672.000,00
0903 - Sviluppo sostenibile e tutela del territorio e dell'ambiente - Rifiuti	1 - Spese correnti	93.778,14	569.700,00	569.700,00	569.700,00



	0906 - Sviluppo sostenibile e tutela del territorio e dell'ambiente - Tutela e valorizzazione delle risorse idriche	1 - Spese correnti	59.378,08	778.500,00	778.500,00	778.500,00
	0908 - Sviluppo sostenibile e tutela del territorio e dell'ambiente - Qualità dell'aria e riduzione dell'inquinamento	1 - Spese correnti	17.009,30	318.300,00	318.300,00	318.300,00
	1002 - Trasporti e diritto alla mobilità - Trasporto pubblico locale	1 - Spese correnti	19.948,80	177.600,00	177.600,00	177.600,00
	1005 - Trasporti e diritto alla mobilità - Viabilità e infrastrutture stradali	1 - Spese correnti	348.055,32	3.744.000,00	3.744.000,00	3.744.000,00
	1101 - Soccorso Civile - Sistema di protezione civile	1 - Spese correnti	60.755,09	383.500,00	383.500,00	383.500,00
	1501 - Politiche per il lavoro e la formazione professionale - Servizi per lo sviluppo del mercato del lavoro	1 - Spese correnti	2.836.076,45	6.582.000,00	6.582.000,00	6.582.000,00
	1701 - Energia e diversificazione delle fonti energetiche - Fonti energetiche	1 - Spese correnti	16.249,52	173.500,00	173.500,00	173.500,00
	9901 - Servizi per conto terzi - Servizi per conto terzi - Partite di giro i	7 - Uscite per conto terzi e partite di giro	6.140,88	3.325.500,00	3.325.500,00	3.325.500,00
Risorse Finanziarie (entrata)	100 - Entrate per partite di giro	9 - Entrate per conto terzi e partite di giro	0,00	3.325.500,00	3.325.500,00	3.325.500,00
	101 - Trasferimenti correnti da Amministrazioni pubbliche	2 - Trasferimenti correnti	627.841,01	4.456.000,00	4.456.000,00	4.456.000,00
	500 - Rimborsi e altre entrate correnti	3 - Entrate extratributarie	39.221,70	540.000,00	540.000,00	540.000,00
Risorse Umane	Con riferimento alle attività comprese nella descrizione degli Obiettivi operativi, le risorse umane impiegate sono quelle inserite negli uffici del centro di responsabilità, quantificate e specificate nel Piano Esecutivo di Gestione e delle Performance.					
Risorse Strumentali	Le risorse strumentali impiegate per la realizzazione delle attività dell'obiettivo operativo sono quelle attualmente in dotazione ai settori richiamati e presenti nell'inventario.					
Obiettivo operativo	13 - GESTIONE DELLE RISORSE UMANE					
Finalità e motivazioni delle scelte	La gestione delle risorse umane è volta ad assicurare ai cittadini una migliore qualità dei servizi e a favorire l'interazione fra le diverse realtà interne all'Ente, in ordine al principio di flessibilità organizzativa, valorizzandone le professionalità favorendo sinergia e collaborazione tra uffici. Le attività svolte dal Settore attengono principalmente alle procedure di selezione del personale, alla gestione delle presenze e dei diversi permessi attraverso un nuovo software per la rilevazione delle presenze, alle funzioni inerenti le relazioni sindacali, alla formazione dei dipendenti con particolare					



	riguardo alla formazione obbligatoria in materia di sicurezza e di Anticorruzione e della Trasparenza, e alla progressiva riorganizzazione dello smart working.		
Area strategica	6 - Provincia efficiente e trasparente	Obiettivo strategico	14 - Gestione delle risorse umane, finanziarie e del patrimonio
Responsabile Politico	Consigliere Bressanelli Giampiero	Centro di Responsabilita'	30510 - SETTORE RISORSE UMANE

Risorse assegnate all'obiettivo	Programma / Tipologia	Titolo	Residui	Previsione 2023	Previsione 2024	Previsione 2025
Risorse Finanziarie (spesa)	0110 - Servizi istituzionali, generali e di gestione - Risorse umane	1 - Spese correnti	371.028,99	734.600,00	794.600,00	794.600,00
Risorse Finanziarie (entrata)						
Risorse Umane	Con riferimento alle attività comprese nella descrizione degli Obiettivi operativi, le risorse umane impiegate sono quelle inserite negli uffici del centro di responsabilità, quantificate e specificate nel Piano Esecutivo di Gestione e delle Performance.					
Risorse Strumentali	Le risorse strumentali impiegate per la realizzazione delle attività dell'obiettivo operativo sono quelle attualmente in dotazione ai settori richiamati e presenti nell'inventario.					

Obiettivo operativo	14 - SICUREZZA SUL LAVORO					
Finalità e motivazioni delle scelte	Garantire la sicurezza del lavoratore in ottemperanza al D.Lgs. 81/08 e s.m.i. mediante: l' individuazione dei fattori di rischio e delle misure di sicurezza e salubrità dei luoghi di lavoro alla luce della specifica conoscenza dell'organizzazione aziendale nonché la redazione di apposito documento; la programmazione della sorveglianza sanitaria nel rispetto delle mansioni di ciascun dipendente identificate dal datore di Lavoro; la redazione di una proposta relativa ai corsi di formazione previsti dalla normativa; la fornitura dei dispositivi di protezione individuale, la fornitura e manutenzione di dispositivi antincendio fissi e mobili; la segnalazione di interventi strutturali e igienico-sanitari.					
Area strategica	6 - Provincia efficiente e trasparente	Obiettivo strategico	14 - Gestione delle risorse umane, finanziarie e del patrimonio			
Responsabile Politico	Consigliere Bressanelli Giampiero	Centro di Responsabilita'	30510 - SETTORE RISORSE UMANE			

Risorse assegnate all'obiettivo	Programma / Tipologia	Titolo	Residui	Previsione 2023	Previsione 2024	Previsione 2025
Risorse Finanziarie (spesa)	0110 - Servizi istituzionali, generali e di gestione - Risorse umane	1 - Spese correnti	50.950,66	200.000,00	193.000,00	193.000,00
Risorse Finanziarie (entrata)						
Risorse Umane	Con riferimento alle attività comprese nella descrizione degli Obiettivi operativi, le risorse umane impiegate sono quelle inserite negli uffici del centro di responsabilità, quantificate e specificate nel Piano Esecutivo di Gestione e delle Performance.					



Risorse Strumentali	Le risorse strumentali impiegate per la realizzazione delle attività dell'obiettivo operativo sono quelle attualmente in dotazione ai settori richiamati e presenti nell'inventario.					
Obiettivo operativo	16 - PIANIFICAZIONE INTEGRATA					
Finalità e motivazioni delle scelte	<p>L'obiettivo prevede attività di programmazione in una logica di coordinamento e integrazione avendo di mira il valore pubblico. In tale contesto e in collaborazione con tutti i Settori dell'Ente, è prevista la predisposizione del Documento unico di programmazione (DUP). Inoltre, sempre in una logica di integrazione, è prevista la redazione del Piano integrato di attività e organizzazione (PIAO) introdotto dalla più recente normativa.</p> <p>Alla pianificazione segue la relativa rendicontazione dei risultati attesi nel perseguimento dei cicli della performance: compilazione dello stato di attuazione degli Obiettivi operativi, degli Obiettivi gestionali e dei Servizi erogati, collaborazione nella stesura del Referto per la Corte dei Conti, elaborazione del Piano degli indicatori a consuntivo, stesura dello stato di attuazione dei programmi approvati con il DUP declinati in obiettivi operativi, monitoraggio del PIAO.</p> <p>L'obiettivo prevede inoltre il coordinamento dei Settori nella stesura delle schede ex ante ed ex post dei dipendenti, dei dirigenti e del Segretario generale. Viene inoltre assicurato il necessario collegamento con le misure di prevenzione della corruzione e per la trasparenza, poste a protezione del valore pubblico ed operanti trasversalmente nelle diverse attività dell'Ente.</p>					
Area strategica	6 - Provincia efficiente e trasparente	Obiettivo strategico	14 - Gestione delle risorse umane, finanziarie e del patrimonio			
Responsabile Politico	Presidente Moraschini Emanuele	Centro di Responsabilita'	30208 - STAFF DI DIREZIONE			
Risorse assegnate all'obiettivo	Programma / Tipologia	Titolo	Residui	Previsione 2023	Previsione 2024	Previsione 2025
Risorse Finanziarie (spesa)	0110 - Servizi istituzionali, generali e di gestione - Risorse umane	1 - Spese correnti	3.010,00	20.000,00	30.000,00	30.000,00
Risorse Finanziarie (entrata)						
Risorse Umane	Con riferimento alle attività comprese nella descrizione degli Obiettivi operativi, le risorse umane impiegate sono quelle inserite negli uffici del centro di responsabilità, quantificate e specificate nel Piano Esecutivo di Gestione e delle Performance.					
Risorse Strumentali	Le risorse strumentali impiegate per la realizzazione delle attività dell'obiettivo operativo sono quelle attualmente in dotazione ai settori richiamati e presenti nell'inventario.					



Missione / Programma	0111 - Servizi istituzionali, generali e di gestione - Altri servizi generali					
Obiettivo operativo	02 - SUPPORTO ORGANI ISTITUZIONALI					
Finalità e motivazioni delle scelte	Sarà fornito il necessario supporto amministrativo agli organi di governo attraverso l'espletamento delle attività di segreteria per il Presidente e i Consiglieri provinciali, il supporto tecnico-giuridico per l'assunzione dei decreti del Presidente, la convocazione del Consiglio provinciale e dell'Assemblea dei Sindaci, la verbalizzazione e pubblicazione degli atti degli organi di governo, l'aggiornamento dell'Avviso permanente per la presentazione delle candidature per le nomine e le designazioni dei rappresentanti della Provincia presso enti e società e la cura dell'istruttoria per la predisposizione dei relativi provvedimenti. Inoltre si procederà all'aggiornamento del Piano Triennale di Prevenzione della Corruzione e della Trasparenza nonché al successivo monitoraggio dell'attuazione delle misure nello stesso previste, anche in riferimento agli obblighi di pubblicazione sul Sito ufficiale dell'Ente.					
Area strategica	6 - Provincia efficiente e trasparente	Obiettivo strategico	15 - Attività amministrativa a supporto degli organi istituzionali - Anticorruzione e Trasparenza			
Responsabile Politico	Presidente Moraschini Emanuele	Centro di Responsabilita'	30208 - STAFF DI DIREZIONE			
Risorse assegnate all'obiettivo	Programma / Tipologia	Titolo	Residui	Previsione 2023	Previsione 2024	Previsione 2025
Risorse Finanziarie (spesa)						
Risorse Finanziarie (entrata)						
Risorse Umane	Con riferimento alle attività comprese nella descrizione degli Obiettivi operativi, le risorse umane impiegate sono quelle inserite negli uffici del centro di responsabilità, quantificate e specificate nel Piano Esecutivo di Gestione e delle Performance.					
Risorse Strumentali	Le risorse strumentali impiegate per la realizzazione delle attività dell'obiettivo operativo sono quelle attualmente in dotazione ai settori richiamati e presenti nell'inventario.					
Obiettivo operativo	17 - MIGLIORAMENTO DELLA SICUREZZA STRADALE - PREVENZIONE E REPRESSIONE DELLE INFRAZIONI STRADALI					
Finalità e motivazioni delle scelte	Attività di vigilanza e controllo sulla rete stradale provinciale: controllo e repressione finalizzata alla diminuzione degli incidenti stradali e dei comportamenti illeciti, garantendo la corretta mobilità di persone e merci. Analisi dei fenomeni di incidentalità e dei comportamenti illeciti. Supporto ai comuni per i medesimi obiettivi attraverso la stipula di accordi per l'utilizzo di portali dismessi e per l'assistenza nell'attività materiale di supporto alla verbalizzazione attraverso il personale del soggetto appaltatore					
Area strategica	3 - Viabilità, Grandi Infrastrutture e Trasporti	Obiettivo strategico	07 - Sicurezza stradale			
Responsabile Politico	Consigliere Mannatrizio Daniele Emanuele	Centro di Responsabilita'	30202 - CORPO POLIZIA PROVINCIALE			

Risorse assegnate all'obiettivo	Programma / Tipologia	Titolo	Residui	Previsione 2023	Previsione 2024	Previsione 2025
Risorse Finanziarie (spesa)	0111 - Servizi istituzionali, generali e di gestione - Altri servizi generali	1 - Spese correnti	301.382,66	3.611.600,00	6.071.600,00	6.900.191,80
Risorse Finanziarie (entrata)						
Risorse Umane	Con riferimento alle attività comprese nella descrizione degli Obiettivi operativi, le risorse umane impiegate sono quelle inserite negli uffici del centro di responsabilità, quantificate e specificate nel Piano Esecutivo di Gestione e delle Performance.					
Risorse Strumentali	Le risorse strumentali impiegate per la realizzazione delle attività dell'obiettivo operativo sono quelle attualmente in dotazione ai settori richiamati e presenti nell'inventario.					

Obiettivo operativo	18 - DIFESA, RAPPRESENTANZA E CONSULENZA LEGALE					
Finalità e motivazioni delle scelte	Finalità precipua del programma è la difesa dell'Ente avanti tutte le Autorità Giudiziarie, in sede civile, penale ed amministrativa, con tempestività di costituzione in giudizio, nella fase cautelare del processo amministrativo e continuità difensiva nella materia delle sanzioni amministrative, avanti il giudice ordinario. L'attività è inoltre strettamente correlata a quella di consulenza agli uffici preposti al rilascio di atti e provvedimenti, sia in funzione preventiva del contenzioso, che in fase successiva con la preparazione delle memorie difensive, attraverso l'emissione di pareri legali, mediante l'interpretazione di leggi, regolamenti e pronunce giurisprudenziali, in materia ambientale, urbanistica e nella materia degli appalti pubblici di lavori e forniture a supporto della stazione appaltante. L'attività si completa attraverso la partecipazione a conferenze dei servizi, qualora si renda necessario approfondire in sede istruttoria la valutazione giuridica di norme e direttive, dalla cui applicazione scaturisce il rilascio di autorizzazioni e concessioni. Il settore svolge infine attività di recupero crediti anche in sede fallimentare.					
Area strategica	6 - Provincia efficiente e trasparente	Obiettivo strategico	14 - Gestione delle risorse umane, finanziarie e del patrimonio			
Responsabile Politico	Presidente Moraschini Emanuele	Centro di Responsabilità'	30201 - SETTORE DELLA AVVOCATURA E AFFARI GENERALI			

Risorse assegnate all'obiettivo	Programma / Tipologia	Titolo	Residui	Previsione 2023	Previsione 2024	Previsione 2025
Risorse Finanziarie (spesa)	0111 - Servizi istituzionali, generali e di gestione - Altri servizi generali	1 - Spese correnti	221.066,85	567.157,68	267.157,68	267.157,68
Risorse Finanziarie (entrata)	500 - Rimborsi e altre entrate correnti	3 - Entrate extratributarie	0,00	70.000,00	70.000,00	70.000,00
Risorse Umane	Con riferimento alle attività comprese nella descrizione degli Obiettivi operativi, le risorse umane impiegate sono quelle inserite negli uffici del centro di responsabilità, quantificate e specificate nel Piano Esecutivo di Gestione e delle Performance.					
Risorse Strumentali	Le risorse strumentali impiegate per la realizzazione delle attività dell'obiettivo operativo sono quelle attualmente in dotazione ai settori richiamati e presenti nell'inventario.					



Obiettivo operativo	19 - INFORMAZIONE E COMUNICAZIONE CON CITTADINI, IMPRESE E ISTITUZIONI					
Finalità e motivazioni delle scelte	Obiettivo prioritario è rendere disponibili al pubblico informazioni e notizie relative all'attività della Provincia, ai servizi da essa svolti, al loro funzionamento e alla struttura dell'Amministrazione, ma anche illustrare le numerose progettualità in corso con e del territorio, favorendo e promuovendo l'esercizio del diritto di informazione sul procedimento amministrativo, di partecipazione allo stesso e di accesso ai documenti amministrativi. L'obiettivo viene perseguito in modalità multicanale, soprattutto attraverso la redazione dei contenuti del sito web e dei social istituzionali dedicati all'Ente. L'attività comporta anche relazioni dirette con l'utenza esterna, per la quale l'URP costituisce lo sportello informativo dell'Ente. Centrale continuerà ad essere l'aspetto legato agli adempimenti inerenti alla normativa sulla trasparenza e anticorruzione (L. 190/2012, D.lgs. n. 33/13 e seguenti), non solo con la pubblicazione di specifici contenuti, che comporta una stretta collaborazione con tutti i Settori dell'Ente e, in particolare, con la Segreteria Generale.					
Area strategica	6 - Provincia efficiente e trasparente	Obiettivo strategico	16 - Garantire l'accessibilità ai servizi			
Responsabile Politico	Consigliere Zobbio Giacomo	Centro di Responsabilità'	30208 - STAFF DI DIREZIONE			
Risorse assegnate all'obiettivo	Programma / Tipologia	Titolo	Residui	Previsione 2023	Previsione 2024	Previsione 2025
Risorse Finanziarie (spesa)	0111 - Servizi istituzionali, generali e di gestione - Altri servizi generali	1 - Spese correnti	20.164,60	180.000,00	180.000,00	180.000,00
Risorse Finanziarie (entrata)						
Risorse Umane	Con riferimento alle attività comprese nella descrizione degli Obiettivi operativi, le risorse umane impiegate sono quelle inserite negli uffici del centro di responsabilità, quantificate e specificate nel Piano Esecutivo di Gestione e delle Performance.					
Risorse Strumentali	Le risorse strumentali impiegate per la realizzazione delle attività dell'obiettivo operativo sono quelle attualmente in dotazione ai settori richiamati e presenti nell'inventario.					
Obiettivo operativo	20 - GESTIONE DELL'ATTIVITA' CONTRATTUALE E SVOLGIMENTO DELLE FUNZIONI DI STAZIONE APPALTANTE					
Finalità e motivazioni delle scelte	Espletare le procedure per l'acquisizione di lavori, beni e servizi ai fini del soddisfacimento dell'interesse pubblico per conto dei Settori della Provincia e operare come Centrale Unica di Committenza 'Area Vasta Brescia' nonché come Soggetto Aggregatore. Garantire una corretta e omogenea applicazione della normativa vigente favorendo la massima partecipazione delle piccole e medie imprese. Operare nel rispetto dei parametri di qualità ai sensi della norma UNI EN ISO 9001:2015, per la quale si è ottenuto il rinnovo della certificazione nel 2020 sia per il Settore della Stazione appaltante - CUC di Area Vasta sia per le tre Sedi Distaccate Territoriali della Centrale Unica di Committenza Area Vasta Brescia. Svolgere procedure di gara in forma aggregata per ottenere economie di scala derivanti dall'aggregazione della spesa e dalla riorganizzazione dei processi di acquisto, anche mediante l'utilizzo del Sistema Dinamico di Acquisizione. Partecipare al processo di qualificazione delle Stazioni Appaltanti e delle Centrali di Committenza.					
Area strategica	5 - Provincia Casa dei Comuni	Obiettivo strategico	13 - Funzioni di CUC			
Responsabile Politico	Presidente Moraschini Emanuele	Centro di Responsabilità'	30701 - SETTORE STAZIONE APPALTANTE - C.U.C. DI AREA VASTA - SOGGETTO AGGREGATORE			



Risorse assegnate all'obiettivo	Programma / Tipologia	Titolo	Residui	Previsione 2023	Previsione 2024	Previsione 2025
Risorse Finanziarie (spesa)	0111 - Servizi istituzionali, generali e di gestione - Altri servizi generali	1 - Spese correnti	156.241,27	461.700,00	466.700,00	466.700,00
Risorse Finanziarie (entrata)	100 - Vendita di beni e servizi e proventi derivanti dalla gestione dei beni	3 - Entrate extratributarie	0,00	30.000,00	30.000,00	30.000,00
	500 - Rimborsi e altre entrate correnti	3 - Entrate extratributarie	131.179,90	355.000,00	325.000,00	325.000,00
Risorse Umane	Con riferimento alle attività comprese nella descrizione degli Obiettivi operativi, le risorse umane impiegate sono quelle inserite negli uffici del centro di responsabilità, quantificate e specificate nel Piano Esecutivo di Gestione e delle Performance.					
Risorse Strumentali	Le risorse strumentali impiegate per la realizzazione delle attività dell'obiettivo operativo sono quelle attualmente in dotazione ai settori richiamati e presenti nell'inventario.					
Obiettivo operativo	61 - VIGILANZA IN MATERIA AMMINISTRATIVA (FUNZIONE FONDAMENTALE)					
Finalità e motivazioni delle scelte	Attività di controllo in materia amministrativa in collaborazione con i settori del turismo e motorizzazione civile					
Area strategica	2 - Tutela e Valorizzazione dell'ambiente e del territorio	Obiettivo strategico	04 - Azioni preventive e di controllo			
Responsabile Politico	Consigliere Mannatrizio Daniele Emanuele	Centro di Responsabilita'	30202 - CORPO POLIZIA PROVINCIALE			
Risorse assegnate all'obiettivo	Programma / Tipologia	Titolo	Residui	Previsione 2023	Previsione 2024	Previsione 2025
Risorse Finanziarie (spesa)						
Risorse Finanziarie (entrata)						
Risorse Umane	Con riferimento alle attività comprese nella descrizione degli Obiettivi operativi, le risorse umane impiegate sono quelle inserite negli uffici del centro di responsabilità, quantificate e specificate nel Piano Esecutivo di Gestione e delle Performance.					
Risorse Strumentali	Le risorse strumentali impiegate per la realizzazione delle attività dell'obiettivo operativo sono quelle attualmente in dotazione ai settori richiamati e presenti nell'inventario.					
Obiettivo operativo	99 - EFFICIENZA E MIGLIORAMENTO ORGANIZZATIVO - MISURE ANTICORRUPTIVE E DELLA TRASPARENZA					
Finalità e motivazioni delle scelte	Al fine di assicurare un'idonea politica di prevenzione della corruzione ma anche, più in generale, di orientare l'Ente verso una "buona amministrazione", oltre che al fine di dare concreta attuazione al principio della trasparenza, la Provincia di Brescia è dotata, in attuazione alla legge n. 190 del 2012 e					



	relativi decreti delegati, di un'apposita pianificazione in materia che confluisce, secondo la più recente normativa, in apposita sezione del Piano integrato di attività e programmazione. Viene pertanto perseguito, anche nella suddetta materia, il massimo grado di integrazione possibile tra i differenti documenti di programmazione dell'Ente. Ciò consente anche di limitare il più possibile duplicazione di contenuti in documenti diversi. Inoltre, le misure di prevenzione della corruzione e per la trasparenza programmate dall'Ente costituiscono obiettivi trasversali nello svolgimento dell'attività gestionale, a protezione del valore pubblico nel perseguimento delle finalità istituzionali.					
Area strategica	6 - Provincia efficiente e trasparente	Obiettivo strategico	15 - Attività amministrativa a supporto degli organi istituzionali - Anticorruzione e Trasparenza			
Responsabile Politico	Consigliere Zobbio Giacomo	Centro di Responsabilita'	30200 - SEGRETARIO GENERALE			
Risorse assegnate all'obiettivo	Programma / Tipologia	Titolo	Residui	Previsione 2023	Previsione 2024	Previsione 2025
Risorse Finanziarie (spesa)						
Risorse Finanziarie (entrata)						
Risorse Umane	Con riferimento alle attività comprese nella descrizione degli Obiettivi operativi, le risorse umane impiegate sono quelle inserite negli uffici del centro di responsabilità, quantificate e specificate nel Piano Esecutivo di Gestione e delle Performance.					
Risorse Strumentali	Le risorse strumentali impiegate per la realizzazione delle attività dell'obiettivo operativo sono quelle attualmente in dotazione ai settori richiamati e presenti nell'inventario.					

Missione / Programma	0111/0402/1005 - Servizi istituzionali, generali e di gestione / Altri servizi generali / Istruzione e diritto allo studio - Altri ordini di istruzione non universitaria/Trasporti e diritto alla mobilità					
Obiettivo operativo	07 - RAZIONALIZZAZIONE DELLE SPESE DI FUNZIONAMENTO DELL'ENTE PER L'ACQUISTO DI BENI E SERVIZI					
Finalità e motivazioni delle scelte	Espletare le procedure di approvvigionamento di beni e servizi "standardizzati" necessari al funzionamento dell'Ente, garantendo continuità al processo di analisi e razionalizzazione della spesa.					
Area strategica	6 - Provincia efficiente e trasparente	Obiettivo strategico	14 - Gestione delle risorse umane, finanziarie e del patrimonio			
Responsabile Politico	Consigliera Edalini Daniela	Centro di Responsabilita'	30704 - SETTORE PATRIMONIO E PROVVEDITORATO			
Risorse assegnate all'obiettivo	Programma / Tipologia	Titolo	Residui	Previsione 2023	Previsione 2024	Previsione 2025
Risorse Finanziarie (spesa)	0105 - Servizi istituzionali, generali e di gestione - Gestione dei beni demaniali e patrimoniali	1 - Spese correnti	15.957,54	80.000,00	80.000,00	80.000,00
	0111 - Servizi istituzionali, generali e di gestione - Altri servizi generali	1 - Spese correnti	1.980.392,38	7.121.850,00	5.903.850,00	7.203.850,00
	0111 - Servizi istituzionali, generali e di gestione - Altri servizi generali	2 - Spese in conto capitale	0,00	170.000,00	0,00	0,00
	0402 - Istruzione e diritto allo studio - Altri ordini di istruzione non universitaria[i]	1 - Spese correnti	1.548.707,92	0,00	0,00	0,00
	1005 - Trasporti e diritto alla mobilità - Viabilità e infrastrutture stradali	1 - Spese correnti	532.805,44	0,00	0,00	0,00
Risorse Finanziarie (entrata)	400 - Entrate da alienazione di beni materiali e immateriali	4 - Entrate in conto capitale	5.014,50	10.000,00	0,00	0,00
Risorse Umane	Con riferimento alle attività comprese nella descrizione degli Obiettivi operativi, le risorse umane impiegate sono quelle inserite negli uffici del centro di responsabilità, quantificate e specificate nel Piano Esecutivo di Gestione e delle Performance.					
Risorse Strumentali	Le risorse strumentali impiegate per la realizzazione delle attività dell'obiettivo operativo sono quelle attualmente in dotazione ai settori richiamati e presenti nell'inventario.					



Missione / Programma	0111/0902 - Servizi istituzionali, generali e di gestione - Altri servizi generali/Sviluppo sostenibile e tutela del territorio e dell'ambiente - Tutela, valorizzazione e recupero ambientale					
Obiettivo operativo	59 - ATTIVITÀ DI SUPPORTO AMMINISTRATIVO AL CORPO DELLA POLIZIA PROVINCIALE					
Finalità e motivazioni delle scelte	<p>Adempimenti amministrativi concernenti:</p> <p>a) l'approvvigionamento di beni e servizi, previa programmazione e trasmissione delle specifiche tecniche e dei requisiti di qualificazione degli operatori inerenti le normative di settore da parte del Comando con relativo supporto a RUP e DEC anche nella successiva fase di verifica e liquidazione dei SAL;</p> <p>b) l'attività di segreteria a supporto del Direttore e del Comandante con riferimento a ricognizione e rendicontazione dati, predisposizione degli atti, privacy, registrazioni contabili, gestione contabile dei contributi regionali, ricezione e invio della posta, protocollo, rilevazione presenze e adempimenti COVID, distribuzione della cancelleria e dei DPI sulla base degli indirizzi del Comando nonché supporto alla rilevazione e alla variazione dei beni inventariati dal Comando;</p> <p>c) l'attività di supporto alla razionalizzazione dei beni strumentali assegnati al Comando e alle Sedi territoriali quali fotocopiatrici multifunzione, mezzi (alimentazione del software Tango e relative pratiche amministrative), ICT, telefonia, dotazioni relative alla sicurezza (videosorveglianza e accessi).</p>					
Area strategica	6 - Provincia efficiente e trasparente	Obiettivo strategico	14 - Gestione delle risorse umane, finanziarie e del patrimonio			
Responsabile Politico	Presidente Moraschini Emanuele	Centro di Responsabilita'	30211 - SETTORE VIGILANZA E SICUREZZA			
Risorse assegnate all'obiettivo	Programma / Tipologia	Titolo	Residui	Previsione 2023	Previsione 2024	Previsione 2025
Risorse Finanziarie (spesa)	0105 - Servizi istituzionali, generali e di gestione - Gestione dei beni demaniali e patrimoniali	2 - Spese in conto capitale		0,00	0,00	
	0111 - Servizi istituzionali, generali e di gestione - Altri servizi generali	1 - Spese correnti	390.975,67	679.775,00	620.200,00	615.200,00
	0111 - Servizi istituzionali, generali e di gestione - Altri servizi generali	2 - Spese in conto capitale	54.545,66	335.000,00	0,00	0,00
	0902 - Sviluppo sostenibile e tutela del territorio e dell'ambiente - Tutela, valorizzazione e recupero ambientale	2 - Spese in conto capitale	32.759,24	57.000,00	57.000,00	57.000,00
	0902 - Sviluppo sostenibile e tutela del territorio e dell'ambiente - Tutela, valorizzazione e recupero ambientale	1 - Spese correnti	0,00	40.000,00	40.000,00	40.000,00
Risorse Finanziarie (entrata)	101 - Trasferimenti correnti da Amministrazioni pubbliche	2 - Trasferimenti correnti	39.933,93	110.575,00	107.000,00	102.000,00
Risorse Umane	Con riferimento alle attività comprese nella descrizione degli Obiettivi operativi, le risorse umane impiegate sono quelle inserite negli uffici del centro di responsabilità, quantificate e specificate nel Piano Esecutivo di Gestione e delle Performance.					



Risorse Strumentali

Le risorse strumentali impiegate per la realizzazione delle attività dell'obiettivo operativo sono quelle attualmente in dotazione ai settori richiamati e presenti nell'inventario.



Missione / Programma	0402 - Istruzione e diritto allo studio - Altri ordini di istruzione non universitaria[i]					
Obiettivo operativo	22 - SICUREZZA E GESTIONE EDILE E DEI SERVIZI DI SICUREZZA DEI FABBRICATI SCOLASTICI DI ISTRUZIONE SUPERIORE					
Finalità e motivazioni delle scelte	<p>L'obiettivo è finalizzato alla conservazione e al mantenimento del patrimonio immobiliare scolastico, con interventi capillari di manutenzione ordinaria agli edifici organizzati tramite una suddivisione del territorio provinciale in 4 lotti con a capo un tecnico responsabile ed una ditta edile esterna scelta con appalti di accordo quadro. A questa attività si affianca inoltre la gestione delle aree verdi di pertinenza degli istituti. Il settore si occupa inoltre di tutti i servizi di manutenzione degli impianti antincendio, ascensori, impianti di messa a terra e cabine di media tensione, spurghi ed altri servizi minori prima gestiti direttamente dalle scuole. La sicurezza delle scuole è garantita dal servizio di vigilanza affidato con appalto di accordo quadro e prevede il servizio ispettivo/ronde, teleallarme, apertura e chiusura giornaliera dei siti.</p> <p>Il programma si completa inoltre della parte relativa alla gestione degli impianti di riscaldamento, articolata in due grossi appalti di gestione calore. Tra gli obiettivi, grande importanza verrà riservata al tema della sostenibilità ambientale e dell'efficienza energetica degli edifici, che si declinerà sia in interventi migliorativi di adeguamento impiantistico che di richiesta di incentivi statali (certificati Bianchi) e alla vulnerabilità sismica con l'affidamento di incarichi professionali, finanziati per la maggior parte con contributo del MIUR, di verifiche di vulnerabilità sismica e progettazione di eventuali interventi di adeguamento antisismico.</p> <p>Altro aspetto qualificante dell'attività continuerà ad essere il programma di digitalizzazione dell'archivio dei documenti cartacei.</p>					
Area strategica	4 - Programmazione della rete scolastica e gestione dell'edilizia scolastica	Obiettivo strategico	09 - Gestione, manutenzione dei fabbricati scolastici di IS			
Responsabile Politico	Consigliere Ferrari Filippo	Centro di Responsabilita'	30801 - SETTORE DELL'EDILIZIA SCOLASTICA E DIREZIONALE			
Risorse assegnate all'obiettivo	Programma / Tipologia	Titolo	Residui	Previsione 2023	Previsione 2024	Previsione 2025
Risorse Finanziarie (spesa)	0402 - Istruzione e diritto allo studio - Altri ordini di istruzione non universitaria[i]	1 - Spese correnti	4.360.946,06	6.891.073,08	5.605.437,92	5.605.437,92
Risorse Finanziarie (entrata)	101 - Trasferimenti correnti da Amministrazioni pubbliche	2 - Trasferimenti correnti	170.000,00	110.000,00	110.000,00	110.000,00
Risorse Umane	Con riferimento alle attività comprese nella descrizione degli Obiettivi operativi, le risorse umane impiegate sono quelle inserite negli uffici del centro di responsabilità, quantificate e specificate nel Piano Esecutivo di Gestione e delle Performance.					
Risorse Strumentali	Le risorse strumentali impiegate per la realizzazione delle attività dell'obiettivo operativo sono quelle attualmente in dotazione ai settori richiamati e presenti nell'inventario.					



Missione / Programma	0402/0404 - Istruzione e diritto allo studio - Altri ordini di istruzione non universitaria[i] / Istruzione universitaria		
Obiettivo operativo	21 - MANUTENZIONE STRAORDINARIA E ADEGUAMENTO NORMATIVO E FUNZIONALE DEI FABBRICATI SCOLASTICI DI ISTRUZIONE SUPERIORE		
Finalità e motivazioni delle scelte	<p>La finalità primaria è di rispondere alla richiesta di adeguamento alle nuove esigenze di carattere didattico e di indirizzo, consentendo quindi agli studenti di operare la scelta più adatta in relazione alle attitudini di ciascuno. Questo attraverso il potenziamento di alcuni plessi quali poli d'ambito con funzione di catalizzatori di valenza sovra-comunale, in grado di garantire una più omogenea e diffusa offerta didattica sul territorio provinciale, riducendo nel contempo la pressione della richiesta sul capoluogo, che risulta in alcuni casi problematica prevalentemente nei due temi dell'antincendio e dell'antisismica.</p> <p>Per il primo le necessità di intervento riguarderanno non più tanto le parti strutturali dei fabbricati, ora in buona parte adeguate (uscite, scale ecc.) ma impianti, arredi e finiture in generale in discreto stato di conservazione ma non più conformi alle normative sopravvenute.</p> <p>E' stata presentata richiesta di finanziamento per adeguamento antincendio di nr 10 edifici scolastici</p> <p>Per l'aspetto antisismico, si provvederà a sviluppare e a finalizzare in progetti, gli studi di vulnerabilità sismica. Si evidenzia che nell'ottica della prevenzione, già gli interventi di manutenzione straordinaria sono sviluppati anche con l'obiettivo del miglioramento sismico.</p> <p>Anche sul fronte dell'efficientamento energetico saranno attuate iniziative con il coinvolgimento anche delle amministrazioni comunali in linea con il nuovo assetto organizzativo funzionale della Provincia a seguito della riforma ex L. 56/2014 in atto.</p> <p>Si evidenzia, inoltre, il nuovo impegno derivante dalla necessità di predisporre per tempo le progettazioni, anche non ancora a bilancio, per partecipare a bandi di finanziamento della Regione e dello Stato. In considerazione del permanere dell'emergenza sanitaria Sars-Covid-19 sono ricomprese nel presente obiettivo le conseguenti attività di adeguamento ed adattamento funzionale degli spazi scolastici e delle aule didattiche.</p>		
Area strategica	4 - Programmazione della rete scolastica e gestione dell'edilizia scolastica	Obiettivo strategico	09 - Gestione, manutenzione dei fabbricati scolastici di IS
Responsabile Politico	Consigliere Ferrari Filippo	Centro di Responsabilita'	30801 - SETTORE DELL'EDILIZIA SCOLASTICA E DIREZIONALE

Risorse assegnate all'obiettivo	Programma / Tipologia	Titolo	Residui	Previsione 2023	Previsione 2024	Previsione 2025
Risorse Finanziarie (spesa)	0402 - Istruzione e diritto allo studio - Altri ordini di istruzione non universitaria[i]	2 - Spese in conto capitale	60.943.504,03	47.400.000,00	300.000,00	300.000,00
	0402 - Istruzione e diritto allo studio - Altri ordini di istruzione non universitaria[i]	1 - Spese correnti	270.549,74	295.000,00	295.000,00	295.000,00
	0404 - Istruzione e diritto allo studio - Istruzione universitaria	2 - Spese in conto capitale	9.466,52	9.850.000,00	24.000.000,00	28.100.000,00
Risorse Finanziarie (entrata)	200 - Contributi agli investimenti	4 - Entrate in conto capitale	57.277.896,77	56.900.000,00	300.000,00	300.000,00
	300 - Altri trasferimenti in conto capitale	4 - Entrate in conto capitale	118.797,61	0,00	0,00	0,00



Risorse Umane	Con riferimento alle attività comprese nella descrizione degli Obiettivi operativi, le risorse umane impiegate sono quelle inserite negli uffici del centro di responsabilità, quantificate e specificate nel Piano Esecutivo di Gestione e delle Performance.
Risorse Strumentali	Le risorse strumentali impiegate per la realizzazione delle attività dell'obiettivo operativo sono quelle attualmente in dotazione ai settori richiamati e presenti nell'inventario.



Missione / Programma	0402/0404/1202 - Istruzione e diritto allo studio - Altri ordini di istruzione non universitaria[i] / Istruzione universitaria /Diritti sociali, politiche sociali e famiglia - Interventi per la disabilità		
Obiettivo operativo	23 - GESTIONE ATTIVITA' INERENTI ALL'ISTRUZIONE		
Finalità e motivazioni delle scelte	<p>La Provincia si prefigge come obiettivi:</p> <ul style="list-style-type: none"> -Garantire una gestione efficace ed efficiente degli Istituti Scolastici mediante l'assegnazione di un fondo d'istituto attraverso il quale le scuole autonomamente interverranno per le manutenzioni ordinarie, spese telefoniche, spese varie d'ufficio e utilizzo palestre e relativo trasporto fuori sede; -Provvedere al reperimento spazi per attività didattiche e di palestre per educazione fisica; -Collaborare con i Comuni per garantire, in orario extrascolastico, l'utilizzo delle palestre situate presso gli Istituti d'Istruzione di II grado; -Erogare contributi ai Comuni per le spese di funzionamento e ammortamento mutui degli edifici sedi di Istituti Scolastici; -Favorire l'attività di programmazione e di orientamento per gli Istituti d'Istruzione e per l'Università; -Garantire azioni volte a favorire il sistema universitario bresciano: si attuerà quanto previsto dall'Accordo sottoscritto dalla Provincia di Brescia, C.M. di Valle Camonica, B.I.M. di Valle Camonica, Comune di Edolo e Unione dei Comuni delle Alpi Orobie Bresciane per la gestione del "Corso di Laurea in valorizzazione e tutela dell'ambiente e del territorio montano" presso l'Università della Montagna di Edolo; -Supportare l'avvio del corso di laurea in "Tecniche industriali di prodotto e processo" proposto dall'università di Brescia - Dipartimento di Ingegneria Meccanica presso l'I.I.S. Tassara-Ghislandi di Breno; -Definire il Piano di dimensionamento della Rete scolastica e il Piano dell'Offerta Formativa, in sinergia con la Regione Lombardia e ciò attraverso la valutazione delle richieste che perverranno dai Comuni e dalle Istituzioni Scolastiche; -Favorire iniziative e progetti di valenza didattico-culturale atti ad implementare la qualità nonché l'accrescimento dell'offerta formativa rivolta ai giovani. 		
Area strategica	4 - Programmazione della rete scolastica e gestione dell'edilizia scolastica	Obiettivo strategico	09 - Gestione, manutenzione dei fabbricati scolastici di IS
Responsabile Politico	Consigliere Ferrari Filippo	Centro di Responsabilita'	30514 - SETTORE CULTURA E SOCIALE, FORMAZIONE E ISTRUZIONE, TURISMO E RBB

Risorse assegnate all'obiettivo	Programma / Tipologia	Titolo	Residui	Previsione 2023	Previsione 2024	Previsione 2025
Risorse Finanziarie (spesa)	0402 - Istruzione e diritto allo studio - Altri ordini di istruzione non universitaria[i]	2 - Spese in conto capitale	88.664,74	0,00	0,00	0,00
	0402 - Istruzione e diritto allo studio - Altri ordini di istruzione non universitaria[i]	1 - Spese correnti	1.470.752,85	1.325.000,00	1.555.000,00	1.555.000,00
	0404 - Istruzione e diritto allo studio - Istruzione universitaria	1 - Spese correnti	153.499,99	120.000,00	120.000,00	120.000,00
	1202 - Diritti sociali, politiche sociali e famiglia - Interventi per la disabilità	1 - Spese correnti	0,00	150.000,00	150.000,00	150.000,00



	1502 - Politiche per il lavoro e la formazione professionale - Formazione professionale	2 - Spese in conto capitale	500.000,00	500.000,00	0,00	0,00
Risorse Finanziarie (entrata)	101 - Trasferimenti correnti da Amministrazioni pubbliche	2 - Trasferimenti correnti	0,00	100.000,00	0,00	0,00
	200 - Contributi agli investimenti	4 - Entrate in conto capitale	88.664,74	0,00	0,00	0,00
Risorse Umane	Con riferimento alle attività comprese nella descrizione degli Obiettivi operativi, le risorse umane impiegate sono quelle inserite negli uffici del centro di responsabilità, quantificate e specificate nel Piano Esecutivo di Gestione e delle Performance.					
Risorse Strumentali	Le risorse strumentali impiegate per la realizzazione delle attività dell'obiettivo operativo sono quelle attualmente in dotazione ai settori richiamati e presenti nell'inventario					

Missione / Programma	0501/0601 - Tutela e valorizzazione dei beni e attività culturali - Valorizzazione dei beni di interesse storico/Politiche giovanili, sport e tempo libero - Sport e tempo libero					
Obiettivo operativo	25 - PROMOZIONE DELLA CULTURA E SOCIALITA'					
Finalità e motivazioni delle scelte	<p>La Provincia di Brescia si prefigge come obiettivo il costante sostegno e potenziamento del sistema culturale bresciano mediante il mantenimento o la creazione di nuove relazioni con enti, fondazioni e associazioni con l'intento di promuovere il territorio, valorizzando anche le espressioni locali. Prosegue il rilevante impegno con le realtà culturali bresciane più significative quali l'Associazione "Centro Teatrale Bresciano", la Fondazione Teatro Grande di Brescia, la Fondazione "Civiltà Bresciana", la Biblioteca Archivio "Luigi Micheletti", la Fondazione "Provincia di Brescia Eventi", l'Associazione GardaMusei e il Museo dell'Industria e del Lavoro "E. Battisti".</p> <p>Si fornisce costantemente il supporto tecnico-logistico alla Fondazione Provincia di Brescia Eventi che promuove allestimenti espositivi negli appositi spazi di Palazzo Martinengo.</p> <p>Per quanto concerne la valorizzazione della Chiesa di San Giorgio e del percorso archeologico di Palazzo Martinengo, ci si avvale anche della collaborazione con il Touring Club Italiano per consentire la più ampia fruizione del bene architettonico-museale.</p> <p>Il servizio di noleggio delle sale di proprietà, o concesse in uso alla Provincia: Teatro San Carlino, Auditorium di Via Balestrieri e Chiesa di San Giorgio, gestito dall'Ufficio, incentiva la realizzazione di iniziative culturali promosse sia dalla Provincia sia da soggetti presenti sul territorio provinciale che operano in campo culturale.</p> <p>Viene data piena attuazione agli Accordi di Programma e protocolli d'intesa stipulati.</p> <p>La Provincia inoltre intende promuovere iniziative culturali con particolare riferimento all'istruzione, al mondo giovanile del tempo libero e dello sport.</p>					
Area strategica	5 - Provincia Casa dei Comuni	Obiettivo strategico	11 - Supporto agli Enti per lo sviluppo			
Responsabile Politico	Consigliera Sisti Roberta Consigliere Bertagna Alberto	Centro di Responsabilità'	30514 - SETTORE CULTURA E SOCIALE, FORMAZIONE E ISTRUZIONE, TURISMO E RBB			
Risorse assegnate all'obiettivo	Programma / Tipologia	Titolo	Residui	Previsione 2023	Previsione 2024	Previsione 2025
Risorse Finanziarie (spesa)	0103 - Servizi istituzionali, generali e di gestione - Gestione economica, finanziaria, programmazione, provveditorato	1 - Spese correnti	18.347,27	0,00	0,00	0,00
	0501 - Tutela e valorizzazione dei beni e attività culturali - Valorizzazione dei beni di interesse storico	2 - Spese in conto capitale	300.000,00	0,00	0,00	0,00
	0501 - Tutela e valorizzazione dei beni e attività culturali - Valorizzazione dei beni di interesse storico	1 - Spese correnti	363.447,53	1.241.000,00	1.041.000,00	1.041.000,00
	0601 - Politiche giovanili, sport e tempo libero - Sport e tempo libero	2 - Spese in conto capitale	26.361,38	0,00	0,00	0,00
	0601 - Politiche giovanili, sport e tempo libero - Sport e tempo libero	1 - Spese correnti	1.200,00	1.500,00	1.500,00	1.500,00



Risorse Finanziarie (entrata)	100 - Vendita di beni e servizi e proventi derivanti dalla gestione dei beni	3 - Entrate extratributarie	0,00	10.000,00	10.000,00	10.000,00
Risorse Umane	Con riferimento alle attività comprese nella descrizione degli Obiettivi operativi, le risorse umane impiegate sono quelle inserite negli uffici del centro di responsabilità, quantificate e specificate nel Piano Esecutivo di Gestione e delle Performance.					
Risorse Strumentali	Le risorse strumentali impiegate per la realizzazione delle attività dell'obiettivo operativo sono quelle attualmente in dotazione ai settori richiamati e presenti nell'inventario.					



Missione / Programma	0502 - Tutela e valorizzazione dei beni e attività culturali - Attività culturali e interventi diversi nel settore culturale					
Obiettivo operativo	24 - GESTIONE DELLA RETE BIBLIOTECARIA BRESCIANA					
Finalità e motivazioni delle scelte	L'attività verte sulla gestione e sullo sviluppo, sia tecnico che organizzativo, della rete di servizi denominata Rete Bibliotecaria Bresciana (RBB), che, istituita e coordinata dalla Provincia, promuove, anche attraverso i Sistemi Bibliotecari territoriali, la cooperazione tra le biblioteche, di ente locale e non solo, per offrire al cittadino un accesso sempre più moderno ed efficace ai servizi della pubblica lettura, in sintonia con i bisogni informativi della società contemporanea. La Rete si configura come un unico sistema integrato, aperta a nuovi partner e coerente con gli indirizzi normativi in materia (tra cui la L.R. 25/16), collegati anche al Piano Triennale dell'Agenzia per l'Italia Digitale (AGID). Riferimenti programmatici sono il pluriennale Documento di Indirizzo Generale 2022-2024 (approvato dalla Consulta della RBB in data 28/06/2022 come da Convenzione tra gli Enti coinvolti). L'Ufficio Biblioteche, grazie anche alla stretta collaborazione con altri uffici dell'Ente (URP, Turismo, Cultura, Settore Innovazione, ecc.), è protagonista della realizzazione di servizi centralizzati, in applicazione di economie di scala, nella sperimentazione continua di modelli organizzativi ad alto contenuto tecnologico, . RBB svolge un ruolo strategico di interoperabilità con altri servizi bibliotecari e culturali, anche a livello interprovinciale e interregionale. Punti cardine del servizio sono: lo sviluppo del sistema informativo e del catalogo bibliografico, il prestito interbibliotecario e la promozione dei servizi, del libro e della lettura, soprattutto per i più giovani, anche attraverso il Centro di documentazione sulla letteratura per ragazzi La Vetrina, l'interazione dei diversi progetti tra Provincia e territorio e la diffusione delle risorse digitali, che caratterizzano sempre più il panorama della lettura e dell'informazione in generale, compresa quella di comunità. In questi ambiti la Provincia favorisce le biblioteche perché evolvano in laboratori di reale sperimentazione anche rispetto al benessere socio-culturale e all'innovazione tecnologica, aperti alla comunità locale.					
Area strategica	5 - Provincia Casa dei Comuni	Obiettivo strategico	11 - Supporto agli Enti per lo sviluppo			
Responsabile Politico	Consigliera Sisti Roberta	Centro di Responsabilita'	30514 - SETTORE CULTURA E SOCIALE, FORMAZIONE E ISTRUZIONE, TURISMO E RBB			
Risorse assegnate all'obiettivo	Programma / Tipologia	Titolo	Residui	Previsione 2023	Previsione 2024	Previsione 2025
Risorse Finanziarie (spesa)	0501 - Tutela e valorizzazione dei beni e attività culturali - Valorizzazione dei beni di interesse storico	2 - Spese in conto capitale	4.301,10	5.000,00	5.000,00	5.000,00
	0502 - Tutela e valorizzazione dei beni e attività culturali - Attività culturali e interventi diversi nel settore culturale	1 - Spese correnti	241.401,26	1.268.540,00	1.322.540,00	1.322.540,00
Risorse Finanziarie (entrata)	101 - Trasferimenti correnti da Amministrazioni pubbliche	2 - Trasferimenti correnti	658,90	700.000,00	700.000,00	700.000,00
Risorse Umane	Con riferimento alle attività comprese nella descrizione degli Obiettivi operativi, le risorse umane impiegate sono quelle inserite negli uffici del centro di responsabilità, quantificate e specificate nel Piano Esecutivo di Gestione e delle Performance.					
Risorse Strumentali	Le risorse strumentali impiegate per la realizzazione delle attività dell'obiettivo operativo sono quelle attualmente in dotazione ai settori richiamati e presenti nell'inventario.					

Missione / Programma	0701 - Turismo - Sviluppo e la valorizzazione del turismo					
Obiettivo operativo	28 - COORDINAMENTO E SOSTEGNO ALLE FUNZIONI DELEGATE EX LR 27/15 IN MATERIA DI TURISMO					
Finalità e motivazioni delle scelte	<p>Nel rispetto della programmazione e degli indirizzi della LR 27/15 particolare attenzione verrà rivolta alle attività volte allo sviluppo e alla valorizzazione del territorio provinciale con la cooperazione di soggetti pubblici e privati (Comuni, Comunità Montane, Agenzie Territoriali per il Turismo, Unioni di Comuni, Pro Loco ed Associazioni, Consorzi) che permetta la costruzione di prodotti e servizi turistici innovativi e di qualità e nuovi investimenti sul territorio.</p> <p>In riferimento alle funzioni delegate si darà puntuale attuazione a quanto previsto dalla sopracitata legge regionale in merito alla rilevazione ed elaborazione dei dati statistici, delle ricettività e del movimento turistico, nonché delle professioni turistiche.</p> <p>Nell'ambito delle attività riferite alla classificazione delle strutture ricettive, alle attività legate alle professioni turistiche e alla rilevazione ed elaborazione dei dati statistici è attivo l'ufficio dedicato alla vigilanza e al controllo delle funzioni delegate. Verrà consolidata la collaborazione con i dipendenti che operano dislocati sul territorio e con la polizia provinciale per l'applicazione del vademecum che disciplina le modalità di verifica e controllo. In collaborazione con la Rete Bibliotecaria Bresciana, grazie al portale "Cose da Fare", sono costantemente ideati e pubblicati eventi e percorsi turistici per l'utenza turistica, con la creazione di una rubrica on line ad hoc sul sito web della Provincia.</p>					
Area strategica	7 - Promozione e sviluppo del territorio	Obiettivo strategico	18 - Promozione del territorio			
Responsabile Politico	Consigliera Sisti Roberta	Centro di Responsabilita'	30514 - SETTORE CULTURA E SOCIALE, FORMAZIONE E ISTRUZIONE, TURISMO E RBB			
Risorse assegnate all'obiettivo	Programma / Tipologia	Titolo	Residui	Previsione 2023	Previsione 2024	Previsione 2025
Risorse Finanziarie (spesa)	0701 - Turismo - Sviluppo e la valorizzazione del turismo	1 - Spese correnti	117.110,06	2.813.160,72	483.200,00	483.200,00
Risorse Finanziarie (entrata)	200 - Proventi derivanti dall'attività di controllo e repressione delle irregolarità e degli illeciti	3 - Entrate extratributarie	2.359.800,00	100.000,00	100.000,00	100.000,00
	500 - Rimborsi e altre entrate correnti	3 - Entrate extratributarie	0,00	3.000,00	3.000,00	3.000,00
Risorse Umane	Con riferimento alle attività comprese nella descrizione degli Obiettivi operativi, le risorse umane impiegate sono quelle inserite negli uffici del centro di responsabilità, quantificate e specificate nel Piano Esecutivo di Gestione e delle Performance.					
Risorse Strumentali	Le risorse strumentali impiegate per la realizzazione delle attività dell'obiettivo operativo sono quelle attualmente in dotazione ai settori richiamati e presenti nell'inventario.					

Missione / Programma	0801 - Assetto del territorio ed edilizia abitativa - Urbanistica e assetto del territorio					
Obiettivo operativo	29 - PIANIFICAZIONE TERRITORIALE E URBANISTICA					
Finalità e motivazioni delle scelte	<p>In applicazione delle previsioni della legge urbanistica regionale n. 12/2005 saranno svolte le valutazioni di compatibilità con il PTCP e con i PTR, nonché del corretto recepimento dei criteri e degli indirizzi del PTR, dei documenti di piano e relative varianti, dei piani attuativi in variante agli atti di PGT, dei piani delle regole relativi alla individuazione degli ambiti destinati all'attività agricola di interesse strategico, dei programmi integrati di intervento (PII) in variante agli strumenti urbanistici comunali, dei progetti presentati allo sportello unico per le attività produttive (SUAP) in contrasto con il PGT, degli altri atti individuati dalla normativa. Le valutazioni di compatibilità tenderanno ad accertare, anche acquisendo all'uopo i pareri specialistici dei Settori provinciali coinvolti, l'idoneità dell'atto oggetto di valutazione ad assicurare il conseguimento degli obiettivi fissati dal piano, salvaguardandone i limiti di sostenibilità previsti.</p> <p>Saranno resi i pareri nell'ambito delle procedure di valutazione ambientale strategica (VAS) e di verifica di assoggettabilità a VAS dei piani e dei progetti per insediamenti produttivi in variante agli strumenti urbanistici, anche strutturando organicamente i contenuti dei pareri rispetto agli obiettivi del PTCP. Proseguirà l'impegno nel garantire un adeguato supporto tecnico ai Comuni per la predisposizione dei loro strumenti urbanistici o l'inquadramento di procedimenti comportanti variante ai medesimi.</p> <p>Sarà svolta l'attività di intervento sostitutivo prevista dalla legge regionale 12/2005 nei casi di inerzia dei Comuni nell'adozione di piani attuativi e varianti (art. 14), nel rilascio dei permessi di costruire (art. 39) e negli altri casi previsti.</p> <p>Proseguiranno le attività di attuazione della Legge Regionale 31/2014 sul consumo del suolo e quelle connesse al nuovo assetto istituzionale in divenire (area vasta, aree omogenee).</p>					
Area strategica	1 - Pianificazione territoriale di coordinamento	Obiettivo strategico	01 - Qualificazione del territorio			
Responsabile Politico	Consigliera Lovo Gagliardi Caterina	Centro di Responsabilita'	30308 - SETTORE DELLA PIANIFICAZIONE TERRITORIALE			
Risorse assegnate all'obiettivo	Programma / Tipologia	Titolo	Residui	Previsione 2023	Previsione 2024	Previsione 2025
Risorse Finanziarie (spesa)	0801 - Assetto del territorio ed edilizia abitativa - Urbanistica e assetto del territorio	1 - Spese correnti	23.677,89	23.874,59	12.500,00	12.500,00
Risorse Finanziarie (entrata)						
Risorse Umane	Con riferimento alle attività comprese nella descrizione degli Obiettivi operativi, le risorse umane impiegate sono quelle inserite negli uffici del centro di responsabilità, quantificate e specificate nel Piano Esecutivo di Gestione e delle Performance.					
Risorse Strumentali	Le risorse strumentali impiegate per la realizzazione delle attività dell'obiettivo operativo sono quelle attualmente in dotazione ai settori richiamati e presenti nell'inventario.					



Missione / Programma	0802/1005 - Assetto del territorio ed edilizia abitativa - Edilizia residenziale pubblica e locale e piani di edilizia economico-popolare/Trasporti e diritto alla mobilità - Viabilità e infrastrutture stradali					
Obiettivo operativo	50 - SVILUPPO DELLA RETE INFRASTRUTTURALE					
Finalità e motivazioni delle scelte	<p>Gli obiettivi fondamentali che animeranno lo sviluppo della rete infrastrutturale saranno: - migliorare le condizioni di circolazione e di sicurezza stradale; - ridurre l'inquinamento atmosferico ed acustico, nell'ottica del risparmio energetico nonché dei valori di rispetto dell'ambiente; - potenziare dal punto di vista funzionale gli archi della rete, al fine di razionalizzare lo schema viario per la riduzione dei costi sociali legati alla mobilità a sostegno anche di quelle aree che geo-morfologicamente presentano condizioni di riferimento svantaggiate.</p> <p>La programmazione delle Opere Pubbliche ha come supporto fondamentale il Piano del traffico della viabilità extraurbana (PTVE) che, nella sua duplice articolazione, regolamentare/normativa da un lato, e d'indicazione pianificatoria dall'altro, definisce il limite di sviluppo, garantendo coerenti ed unitarie linee di indirizzo in ordine alla gestione e allo sviluppo della maglia infrastrutturale viaria territoriale provinciale, entro il quale è prevedibile l'incremento quali/quantitativo della rete nel medio periodo.</p> <p>Gli interventi previsti nella programmazione triennale Opere Pubbliche si collocano pertanto in tale ottica.</p> <p>Proseguiranno le attività per giungere all'avvio dei lavori per la realizzazione della deviante all'abitato di Barghe sulla S.P. BS 237 "del Caffaro", arteria che costituisce fondamentale asse viario Sud/Nord per il collegamento di valenza interregionale con il Trentino occidentale, a servizio di importanti vallate ove sono presenti numerose attività industriali, agricole ed artigianali, oltre che stazioni per gli sport invernali. Tale opera consentirà infatti di rendere più scorrevole il traffico verso il lago d'Idro, permettendo un più funzionale collegamento con le ipotesi progettuali in corso di elaborazione da parte della Provincia Autonoma di Trento di variante alla tratta trentina della ex S.S. 237.</p> <p>Proseguiranno le procedure per il completamento dei due interventi incompiuti lungo la S.P. BS 668 (controstrade in Montichiari) e la S.P. BS 235 (deviante di Orzivecchi). Avranno inizio i lavori: - per la realizzazione della deviante all'abitato di Bagnolo Mella della S.P. BS 45 BIS; - per la realizzazione dell'adeguamento della carreggiata stradale della S.P. 2 nel tratto compreso tra l'intersezione con la S.P. 72 e l'intersezione con la SP BS 235i nei Comuni di Orzinuovi/Roccafranca.</p> <p>Proseguirà l'attività di progettazione della deviante all'abitato di Roncadelle della S.P. BS 235 e della deviante all'abitato di Isorella della S.P. 24 (opere finanziate dalla Regione Lombardia) per giungere entro il 2023 alla redazione del progetto definitivo ed all'avvio delle pratiche ambientali. Tali devianti, riducendo significativamente il numero di autoveicoli in attraversamento di aree di maggiore densità residenziale, sono sostanzialmente finalizzate all'instradamento del traffico di transito lungo direttrici preferenziali esterne ai nuclei storici, per garantire migliore fluidità di percorrenza, incremento del livello di servizio degli itinerari direttamente interessati e maggiore sicurezza sia per l'utenza motorizzata sia per quella debole ciclopedonale. In materia di tutela dell'ambiente, potenziare dal punto di vista funzionale gli archi della rete, al fine di razionalizzare lo schema viario per la riduzione dei costi sociali legati alla mobilità a sostegno anche di quelle aree che geo-morfologicamente presentano condizioni di riferimento svantaggiate.</p> <p>Si darà altresì avvio alla valutazione sulla fattibilità della deviante Est all'abitato di Bagnolo Mella della S.P. BS 45Bis.</p>					
Area strategica	3 - Viabilità, Grandi Infrastrutture e Trasporti		Obiettivo strategico	07 - Sicurezza stradale		
Responsabile Politico	Consigliere Fontana Paolo		Centro di Responsabilità	30802 - SETTORE DELLE STRADE E DEI TRASPORTI		
Risorse assegnate all'obiettivo	Programma / Tipologia	Titolo	Residui	Previsione 2023	Previsione 2024	Previsione 2025
Risorse Finanziarie (spesa)	0802 - Assetto del territorio ed edilizia abitativa - Edilizia residenziale pubblica e locale e piani di edilizia economico-popolare	2 - Spese in conto capitale	335.408,49	0,00	0,00	0,00



	1005 - Trasporti e diritto alla mobilità - Viabilità e infrastrutture stradali	1 - Spese correnti	202.629,57	233.490,78	120.000,00	120.000,00
	1005 - Trasporti e diritto alla mobilità - Viabilità e infrastrutture stradali	2 - Spese in conto capitale	128.768.871,46	30.765.193,56	7.660.000,00	85.573.000,00
Risorse Finanziarie (entrata)	100 - Vendita di beni e servizi e proventi derivanti dalla gestione dei beni	3 - Entrate extratributarie	0,00	310.000,00	310.000,00	310.000,00
	200 - Contributi agli investimenti	4 - Entrate in conto capitale	108.329.616,46	7.572.500,00	2.800.000,00	42.693.000,00
	300 - Altri trasferimenti in conto capitale	4 - Entrate in conto capitale		0,00	0,00	
Risorse Umane	Con riferimento alle attività comprese nella descrizione degli Obiettivi operativi, le risorse umane impiegate sono quelle inserite negli uffici del centro di responsabilità, quantificate e specificate nel Piano Esecutivo di Gestione e delle Performance.					
Risorse Strumentali	Le risorse strumentali impiegate per la realizzazione delle attività dell'obiettivo operativo sono quelle attualmente in dotazione ai settori richiamati e presenti nell'inventario.					

Missione / Programma	0901 - Sviluppo sostenibile e tutela del territorio e dell'ambiente - Difesa del suolo					
Obiettivo operativo	30 - SANZIONI AMMINISTRATIVE					
Finalità e motivazioni delle scelte	Esercizio delle funzioni in materia di sanzioni amministrative in campo ambientale ed energetico nelle materie in cui l'Ente ha competenza diretta o è stato delegato dalla Regione. In particolare in seguito agli accertamenti e conseguenti atti di contestazione degli organi di vigilanza e controllo si provvede a emettere ordinanza di riscossione oppure ordinanza di archiviazione, delle violazioni amministrative in materia di rifiuti, difesa delle acque superficiali e sotterranee, energia da fonti rinnovabili e non, vincolo paesaggistico, autorizzazione integrata ambientale (A.I.A.), autorizzazione unica ambientale (AUA), Valutazione di impatto ambientale (VIA), pozzi e derivazioni, vincolo idrogeologico e boschivo (solo relativamente agli introiti delle sanzioni già comminate, essendo la competenza su tali materie passata alla Regione Lombardia dal 01.04.2016), di protezione della flora e della fauna minori. Dal 12.06.2020 l'Ufficio è competente per le sanzioni relative al vincolo idrogeologico non comportante trasformazione del bosco in aree disciplinate dalla normativa regionale in materia di coltivazione di sostanze minerali di cava.					
Area strategica	2 - Tutela e Valorizzazione dell'ambiente e del territorio	Obiettivo strategico	04 - Azioni preventive e di controllo			
Responsabile Politico	Presidente Moraschini Emanuele	Centro di Responsabilita'	30307 - SETTORE SOSTENIBILITA' AMBIENTALE E PROTEZIONE CIVILE			
Risorse assegnate all'obiettivo	Programma / Tipologia	Titolo	Residui	Previsione 2023	Previsione 2024	Previsione 2025
Risorse Finanziarie (spesa)	0901 - Sviluppo sostenibile e tutela del territorio e dell'ambiente - Difesa del suolo	1 - Spese correnti	4.010,75	35.000,00	35.000,00	35.000,00
Risorse Finanziarie (entrata)	200 - Proventi derivanti dall'attività di controllo e repressione delle irregolarità e degli illeciti	3 - Entrate extratributarie	0,00	644.600,00	644.600,00	644.600,00
Risorse Umane	Con riferimento alle attività comprese nella descrizione degli Obiettivi operativi, le risorse umane impiegate sono quelle inserite negli uffici del centro di responsabilità, quantificate e specificate nel Piano Esecutivo di Gestione e delle Performance.					
Risorse Strumentali	Le risorse strumentali impiegate per la realizzazione delle attività dell'obiettivo operativo sono quelle attualmente in dotazione ai settori richiamati e presenti nell'inventario.					
Obiettivo operativo	31 - GESTIONE AMMINISTRATIVA IN MATERIA AMBIENTALE E DI PROTEZIONE CIVILE					
Finalità e motivazioni delle scelte	Attività di segreteria amministrativa e di direzione del settore, gestione delle risorse finanziarie, coordinamento con gli uffici per gli adempimenti in materia di anticorruzione e trasparenza, di performance strategica ed individuale, di protezione dei dati, adempimenti in materia di appalti e contratti.					
Area strategica	2 - Tutela e Valorizzazione dell'ambiente e del territorio	Obiettivo strategico	03 - Sostegno all'ambiente			
Responsabile Politico	Presidente Moraschini Emanuele	Centro di Responsabilita'	30307 - SETTORE SOSTENIBILITA' AMBIENTALE E PROTEZIONE CIVILE			
Risorse assegnate all'obiettivo	Programma / Tipologia	Titolo	Residui	Previsione 2023	Previsione 2024	Previsione 2025



Risorse Finanziarie (spesa)	
Risorse Finanziarie (entrata)	
Risorse Umane	Con riferimento alle attività comprese nella descrizione degli Obiettivi operativi, le risorse umane impiegate sono quelle inserite negli uffici del centro di responsabilità, quantificate e specificate nel Piano Esecutivo di Gestione e delle Performance.
Risorse Strumentali	Le risorse strumentali impiegate per la realizzazione delle attività dell'obiettivo operativo sono quelle attualmente in dotazione ai settori richiamati e presenti nell'inventario.

Obiettivo operativo	33 - CARTOGRAFIA E SISTEMA INFORMATIVO GEOGRAFICO		
Finalità e motivazioni delle scelte	<p>Proseguirà l'attività di raccolta, elaborazione e diffusione dell'informazione territoriale attraverso sistemi di innovazione tecnologica. Al fine di garantire la migliore accessibilità al sistema telematico da parte di Enti Locali, professionisti, aziende e cittadini proseguirà il rafforzamento del Geoportale della Provincia sia nei contenuti che nelle funzionalità.</p> <p>Continuerà l'assistenza agli Enti Locali e la collaborazione con Regione Lombardia per la gestione di banche dati territoriali ed elaborazioni cartografiche. Proseguirà l'attività di bonifica e armonizzazione dei limiti comunali e la gestione delle Ortofoto AGEA 2018, in base all'accordo di sub-licenza con Regione Lombardia per la distribuzione agli Enti locali.</p> <p>Attraverso il tavolo "Gis Intersectoriale" si opererà verso un sempre maggior coordinamento delle attività interne all'Ente per razionalizzare procedure e strumenti che fanno capo a diversi Settori dell'Ente. Tale azione mira a costruire una base di informazioni territoriali condivise per la semplificazione del processo decisionale per le istanze di competenza dell'Ente e rendere fruibile all'esterno, mediante il Geoportale, le informazioni cartografiche elaborate dai vari Settori.</p> <p>In ottemperanza a quanto stabilito dalla Regione Lombardia proseguirà l'attività di predisposizione e aggiornamento delle cartografie relative alle strade percorribili dai veicoli e trasporti eccezionali, anche a supporto dei Comuni bresciani.</p> <p>Verrà implementata la cartografia di base per la predisposizione del nuovo piano cave delle pietre ornamentali e dei calcari.</p>		
Area strategica	1 - Pianificazione territoriale di coordinamento	Obiettivo strategico	02 - Rispetto dei criteri di sostenibilità
Responsabile Politico	Consigliera Lovo Gagliardi Caterina	Centro di Responsabilita'	30308 - SETTORE DELLA PIANIFICAZIONE TERRITORIALE

Risorse assegnate all'obiettivo	Programma / Tipologia	Titolo	Residui	Previsione 2023	Previsione 2024	Previsione 2025
Risorse Finanziarie (spesa)	0801 - Assetto del territorio ed edilizia abitativa - Urbanistica e assetto del territorio	2 - Spese in conto capitale	29.643,75	0,00	0,00	0,00
	0901 - Sviluppo sostenibile e tutela del territorio e dell'ambiente - Difesa del suolo	1 - Spese correnti	0,00	28.500,00	58.500,00	28.500,00
	1002 - Trasporti e diritto alla mobilità - Trasporto pubblico locale	1 - Spese correnti	467,64	0,00	0,00	0,00



Risorse Finanziarie (entrata)	100 - Vendita di beni e servizi e proventi derivanti dalla gestione dei beni	3 - Entrate extratributarie			
Risorse Umane	Con riferimento alle attività comprese nella descrizione degli Obiettivi operativi, le risorse umane impiegate sono quelle inserite negli uffici del centro di responsabilità, quantificate e specificate nel Piano Esecutivo di Gestione e delle Performance.				
Risorse Strumentali	Le risorse strumentali impiegate per la realizzazione delle attività dell'obiettivo operativo sono quelle attualmente in dotazione ai settori richiamati e presenti nell'inventario.				

Obiettivo operativo 36 - SOSTENIBILITA' AMBIENTALE DELLE ATTIVITA' D'IMPRESA

Finalità e motivazioni delle scelte

Aria e Rumore: la tutela della qualità dell'aria sarà perseguita attraverso l'esercizio delle funzioni di controllo preventivo e successivo sulle attività inquinanti, mediante l'espressione di assensi alle emissioni in atmosfera - nell'ambito di procedimenti autorizzatori (Autorizzazione Unica Ambientale, ecc.) o di verifica per le attività a minor impatto ambientale (impianti ed attività "in deroga") – e mediante attività conseguenti alle inosservanze rilevate (diffide, sospensioni, ecc.).
 Nel settore dell'inquinamento acustico sono svolti gli interventi di competenza ai sensi della "legge-quadro" nazionale n. 447/95.

IPPC (integrated pollution prevention control): il controllo sugli impianti industriali soggetti alla normativa cd. IPPC è svolto sia attraverso le autorizzazioni integrate ambientali (AIA) per i nuovi impianti e per le modifiche sostanziali di quelli già attivi sul territorio provinciale, sia istruendo le numerose comunicazioni di modifiche non sostanziali, nell'ottica di una riduzione delle criticità ambientali anche attraverso l'applicazione delle migliori tecnologie disponibili.
 A seguito dei controlli svolti dall'ARPA in ordine al corretto esercizio degli impianti ed al rispetto dei limiti emissivi saranno attivati i procedimenti di riesame delle AIA e gli altri eventuali procedimenti sanzionatori.
 Si aggiorna altresì il registro delle imprese a rischio di incidente rilevante (RIR).

Cave: ai fini del soddisfacimento dei fabbisogni di materiale di cava in un quadro di conformità alla vigente pianificazione di settore ed alla normativa di tutela ambientale e di polizia mineraria prosegue l'esame dei progetti di gestione produttiva degli ambiti territoriali estrattivi e saranno rilasciate le conseguenti autorizzazioni all'esercizio delle singole cave, verificandone preliminarmente l'impatto ambientale in sede di verifica di assoggettabilità alla VIA o di VIA.
 Sono altresì esercitate le funzioni relative ad altre fattispecie disciplinate dalla L.R. 14/1998 e della L.R 20/2021, come il rilascio delle autorizzazioni agli interventi estrattivi in fondi agricoli ed il rilascio dei pareri di competenza. Per quanto attiene all'attività di polizia mineraria, si prevede lo svolgimento di ispezioni sia preventive sia successive ad eventi critici rafforzando la collaborazione con l'ASL.

Area strategica	2 - Tutela e Valorizzazione dell'ambiente e del territorio	Obiettivo strategico	03 - Sostegno all'ambiente
Responsabile Politico	Presidente Moraschini Emanuele	Centro di Responsabilita'	30311 - SETTORE SVILUPPO INDUSTRIALE E PAESAGGIO

Risorse assegnate all'obiettivo	Programma / Tipologia	Titolo	Residui	Previsione 2023	Previsione 2024	Previsione 2025
Risorse Finanziarie (spesa)	0901 - Sviluppo sostenibile e tutela del territorio e dell'ambiente - Difesa del suolo	2 - Spese in conto capitale	0,00	32.800,00	40.000,00	40.000,00



Risorse Finanziarie (entrata)	100 - Vendita di beni e servizi e proventi derivanti dalla gestione dei beni	3 - Entrate extratributarie	0,00	250.000,00	250.000,00	250.000,00
Risorse Umane	Con riferimento alle attività comprese nella descrizione degli Obiettivi operativi, le risorse umane impiegate sono quelle inserite negli uffici del centro di responsabilità, quantificate e specificate nel Piano Esecutivo di Gestione e delle Performance.					
Risorse Strumentali	Le risorse strumentali impiegate per la realizzazione delle attività dell'obiettivo operativo sono quelle attualmente in dotazione ai settori richiamati e presenti nell'inventario.					



Missione / Programma	0901/0902 - Sviluppo sostenibile e tutela del territorio e dell'ambiente - Difesa del suolo / Tutela, valorizzazione e recupero ambientale					
Obiettivo operativo	38 - GESTIONE DEI RIFIUTI E BONIFICA DEI SITI INQUINATI					
Finalità e motivazioni delle scelte	<p>Nel settore della gestione dei rifiuti l'esercizio delle funzioni provinciali sarà teso al perseguimento di una maggiore protezione dell'ambiente e ad incrementare l'efficacia dei controlli, in collaborazione con l'ARPA e con altre Autorità competenti.</p> <p>L'attività autorizzatoria verrà svolta nell'ottica di una costante ricerca del miglioramento delle performance ambientali degli impianti di recupero e smaltimento dei rifiuti, integrando l'analisi tecnico-istruttoria con l'espletamento delle procedure preliminari di verifica dell'assoggettabilità alla VIA dei progetti o di VIA, rilasciando il provvedimento autorizzatorio unico(PAU).</p> <p>Saranno svolti controlli di competenza in particolare sugli impianti autorizzati, anche in stretta collaborazione con il Corpo di polizia provinciale, e in relazione alle discariche proseguiranno gli interventi di rilevazione relativi sia alla fase realizzativa che a quella di esercizio, chiusura e post-gestione, in relazione alla qualità delle acque di falda ed alla correttezza dei conferimenti.</p> <p>In materia di siti contaminati saranno svolte le attività necessarie per individuare il responsabile della contaminazione, in stretta collaborazione con l'ARPA, le attività relative alle fasi istruttorie per la valutazione dei piani di caratterizzazione e dei progetti preliminari ed esecutivi degli interventi al fine del rilascio della certificazione di avvenuta bonifica, inoltre si darà attuazione al programma regionale d'intervento per la definizione dei plumes di contaminazione delle acque sotterranee. IPPC (integrated pollution prevention control) Il controllo sugli impianti di gestione dei rifiuti soggetti alla normativa cd IPPC sarà svolto sia attraverso le autorizzazioni integrate ambientali (AIA) per i nuovi impianti e per le modifiche sostanziali di quelli già attivi sul territorio provinciale, sia istruendo le numerose comunicazioni di modifiche non sostanziali, nell'ottica di una riduzione delle criticità ambientali attraverso l'applicazione delle migliori tecnologie disponibili. A seguito dei controlli svolti dall'ARPA in ordine al corretto esercizio degli impianti ed al rispetto dei limiti emissivi saranno attivati i procedimenti di riesame delle AIA e gli altri eventuali procedimenti sanzionatori. Saranno svolte le attività di rilevamento e monitoraggio dei dati relativi a produzione e gestione dei rifiuti solidi urbani a livello provinciale, al fine di incrementare le conoscenze e rilevare il grado effettivo di recupero di materia dalle principali frazioni raccolte separatamente, nonché l'attività di informazione al pubblico in materia di rifiuti (Osservatorio Provinciale Rifiuti e Sportello Rifiuti).</p>					
Area strategica	2 - Tutela e Valorizzazione dell'ambiente e del territorio	Obiettivo strategico	03 - Sostegno all'ambiente			
Responsabile Politico	Presidente Moraschini Emanuele	Centro di Responsabilita'	30307 - SETTORE SOSTENIBILITA' AMBIENTALE E PROTEZIONE CIVILE			
Risorse assegnate all'obiettivo	Programma / Tipologia	Titolo	Residui	Previsione 2023	Previsione 2024	Previsione 2025
Risorse Finanziarie (spesa)	0901 - Sviluppo sostenibile e tutela del territorio e dell'ambiente - Difesa del suolo	1 - Spese correnti	19.937,85	10.000,00	10.000,00	10.000,00
	0902 - Sviluppo sostenibile e tutela del territorio e dell'ambiente - Tutela, valorizzazione e recupero ambientale	1 - Spese correnti	150.913,60	340.000,00	340.000,00	340.000,00
	0902 - Sviluppo sostenibile e tutela del territorio e dell'ambiente - Tutela, valorizzazione e recupero ambientale	2 - Spese in conto capitale	14.613,59	70.000,00	70.000,00	70.000,00



	0903 - Sviluppo sostenibile e tutela del territorio e dell'ambiente - Rifiuti	1 - Spese correnti	124.202,10	0,00	0,00	0,00
	0903 - Sviluppo sostenibile e tutela del territorio e dell'ambiente - Rifiuti	2 - Spese in conto capitale	165.850,00	0,00	0,00	0,00
Risorse Finanziarie (entrata)	100 - Vendita di beni e servizi e proventi derivanti dalla gestione dei beni	3 - Entrate extratributarie	0,00	250.000,00	250.000,00	250.000,00
	101 - Trasferimenti correnti da Amministrazioni pubbliche	2 - Trasferimenti correnti	0,00	51.000,00	51.000,00	51.000,00
	200 - Contributi agli investimenti	4 - Entrate in conto capitale	139.457,24	70.000,00	70.000,00	70.000,00
	500 - Rimborsi e altre entrate correnti	3 - Entrate extratributarie	0,00	5.000,00	5.000,00	5.000,00
Risorse Umane	Con riferimento alle attività comprese nella descrizione degli Obiettivi operativi, le risorse umane impiegate sono quelle inserite negli uffici del centro di responsabilità, quantificate e specificate nel Piano Esecutivo di Gestione e delle Performance					
Risorse Strumentali	Le risorse strumentali impiegate per la realizzazione delle attività dell'obiettivo operativo sono quelle attualmente in dotazione ai settori richiamati e presenti nell'inventario.					

Missione / Programma	0902 - Sviluppo sostenibile e tutela del territorio e dell'ambiente - Tutela, valorizzazione e recupero ambientale					
Obiettivo operativo	32 - VIGILANZA E CONTROLLO IN MATERIA DI AGRICOLTURA, FORESTE, CACCIA E PESCA (FUNZIONI DELEGATE DALLA REGIONE)					
Finalità e motivazioni delle scelte	Miglioramento dell'azione preventiva, attraverso un maggiore controllo del territorio in materia di agricoltura, foreste, caccia e pesca (funzioni delegate dalla Regione), adempimento delle attività delegate (censimenti, contenimento fauna, ...)					
Area strategica	2 - Tutela e Valorizzazione dell'ambiente e del territorio		Obiettivo strategico	04 - Azioni preventive e di controllo		
Responsabile Politico	Consigliere Mannatrizio Daniele Emanuele		Centro di Responsabilita'	30202 - CORPO POLIZIA PROVINCIALE		
Risorse assegnate all'obiettivo	Programma / Tipologia	Titolo	Residui	Previsione 2023	Previsione 2024	Previsione 2025
Risorse Finanziarie (spesa)						
Risorse Finanziarie (entrata)						
Risorse Umane	Con riferimento alle attività comprese nella descrizione degli Obiettivi operativi, le risorse umane impiegate sono quelle inserite negli uffici del centro di responsabilità, quantificate e specificate nel Piano Esecutivo di Gestione e delle Performance.					
Risorse Strumentali	Le risorse strumentali impiegate per la realizzazione delle attività dell'obiettivo operativo sono quelle attualmente in dotazione ai settori richiamati e presenti nell'inventario.					
Obiettivo operativo	34 - GESTIONE SERVIZIO VOLONTARIO DI VIGILANZA ECOLOGICA					
Finalità e motivazioni delle scelte	<p>La Legge Regionale 28 febbraio 2005, n. 9 e successive modifiche, recante "Nuova disciplina del servizio volontario di vigilanza ecologica", all'articolo 3, comma 2, lettera b) assegna alla Province il compito di organizzare il servizio di vigilanza ecologica.</p> <p>Con Decreto del Presidente n. 203 del 6 ottobre 2020 è stato approvato il nuovo regolamento del servizio volontario di vigilanza ecologica della Provincia di Brescia, in base al quale è stato riavviato il Servizio individuando, per quanto attiene la vigilanza, 6 zone territoriali operative e una serie di gruppi tematici che ricomprendono anche l'educazione e informazione ambientale e la tutela della flora e fauna.</p> <p>Saranno avviate le procedure amministrative per i rinnovi dei decreti prefettizi a Guardia Particolare Giurata.</p> <p>Sarà svolta l'attività di vigilanza sul territorio di competenza e l'attività di educazione ambientale nelle scuole che ne faranno richiesta. Si attueranno accordi di collaborazioni con altri Enti Organizzatori, tra cui la Riserva Naturale delle Torbiere del Sebino e il Comune di Brescia, al fine di migliorare il livello e la qualità del servizio.</p>					
Area strategica	2 - Tutela e Valorizzazione dell'ambiente e del territorio		Obiettivo strategico	04 - Azioni preventive e di controllo		
Responsabile Politico	Consigliera Lovo Gagliardi Caterina		Centro di Responsabilita'	30308 - SETTORE DELLA PIANIFICAZIONE TERRITORIALE		

Risorse assegnate all'obiettivo	Programma / Tipologia	Titolo	Residui	Previsione 2023	Previsione 2024	Previsione 2025
Risorse Finanziarie (spesa)	0902 - Sviluppo sostenibile e tutela del territorio e dell'ambiente - Tutela, valorizzazione e recupero ambientale	1 - Spese correnti	800,01	8.000,00	3.000,00	3.000,00
Risorse Finanziarie (entrata)	101 - Trasferimenti correnti da Amministrazioni pubbliche	2 - Trasferimenti correnti	0,00	5.000,00	0,00	0,00
Risorse Umane	Con riferimento alle attività comprese nella descrizione degli Obiettivi operativi, le risorse umane impiegate sono quelle inserite negli uffici del centro di responsabilità, quantificate e specificate nel Piano Esecutivo di Gestione e delle Performance.					
Risorse Strumentali	Le risorse strumentali impiegate per la realizzazione delle attività dell'obiettivo operativo sono quelle attualmente in dotazione ai settori richiamati e presenti nell'inventario.					

Obiettivo operativo	35 - PROCEDURE DI VALUTAZIONE DI IMPATTO AMBIENTALE					
Finalità e motivazioni delle scelte	Si svolgono le funzioni conferite alla Provincia in materia di valutazione ambientale preliminare di progetti di opere ed attività, attraverso procedure di valutazione di impatto ambientale (VIA) e verifiche di assoggettabilità alla valutazione di impatto ambientale ('screening') relative alle tipologie progettuali di competenza provinciale previste dalla legge regionale n. 5/2010 (ad esclusione delle VIA in capo agli Uffici Cave, Acqua, Rifiuti, Aria e Rumore e sportello IPPC ,Usi Acque-Acque Minerali e Termali), nonché attraverso l'espressione di pareri nell'ambito di procedimenti di VIA di competenza regionale o statale. Saranno ottimizzate le attività istruttorie al fine di contenere i tempi di conclusione dei procedimenti e migliorare la qualità dei provvedimenti finali, intensificando e razionalizzando la collaborazione con i Settori provinciali deputati al rilascio delle singole autorizzazioni ambientali coordinate dalle decisioni di VIA.					
Area strategica	2 - Tutela e Valorizzazione dell'ambiente e del territorio	Obiettivo strategico	03 - Sostegno all'ambiente			
Responsabile Politico	Presidente Moraschini Emanuele	Centro di Responsabilità'	30307 - SETTORE SOSTENIBILITA' AMBIENTALE E PROTEZIONE CIVILE			

Risorse assegnate all'obiettivo	Programma / Tipologia	Titolo	Residui	Previsione 2023	Previsione 2024	Previsione 2025
Risorse Finanziarie (spesa)	0902 - Sviluppo sostenibile e tutela del territorio e dell'ambiente - Tutela, valorizzazione e recupero ambientale	1 - Spese correnti	0,00	82.100,00	82.100,00	82.100,00
Risorse Finanziarie (entrata)	100 - Vendita di beni e servizi e proventi derivanti dalla gestione dei beni	3 - Entrate extratributarie	0,00	15.000,00	15.000,00	15.000,00
	200 - Proventi derivanti dall'attività di controllo e repressione delle irregolarità e degli illeciti	3 - Entrate extratributarie	0,00	30.000,00	30.000,00	30.000,00
Risorse Umane	Con riferimento alle attività comprese nella descrizione degli Obiettivi operativi, le risorse umane impiegate sono quelle inserite negli uffici del centro di responsabilità, quantificate e specificate nel Piano Esecutivo di Gestione e delle Performance					

Risorse Strumentali	Le risorse strumentali impiegate per la realizzazione delle attività dell'obiettivo operativo sono quelle attualmente in dotazione ai settori richiamati e presenti nell'inventario.					
Obiettivo operativo	37 - TUTELA E VALORIZZAZIONE DELL'AMBIENTE E DEL PAESAGGIO					
Finalità e motivazioni delle scelte	<p>Si prevede la partecipazione all'attività istruttoria regionale finalizzata all'approvazione della proposta di nuovo piano provinciale cave per i settori della sabbia e ghiaia e dell'argilla, nonché l'avvio dell'attività di formazione del nuovo piano cave delle pietre e dei calcari.</p> <p>Tutela e valorizzazione ambientale: si intende contribuire alla tutela ambientale ed allo sviluppo sostenibile attraverso lo svolgimento di varie attività ed azioni dirette sia alla promozione ed al sostegno degli interventi di recupero e di valorizzazione del territorio e dell'ambiente, nonché di valorizzazione di attività produttive, anche sul versante socio-culturale, sia alla integrazione degli interessi ambientali nel contesto delle attività amministrative dell'Ente.</p> <p>Vincoli idrogeologici, forestali e paesistici: in materia di tutela dei beni paesaggistici viene curato l'esercizio delle funzioni di cui al d.lgs. 42/2004 in relazione alle opere ed agli interventi di competenza provinciale, perseguendo le finalità di tutela in un quadro dinamico che tenga conto delle esigenze poste dallo sviluppo socio-economico nonché della opportunità di recuperare valori estetici attraverso gli stessi interventi di trasformazione, valutando soluzioni tese ad un adeguato bilanciamento dei diversi interessi in gioco.</p> <p>Sono svolte le attività di competenza in materia di vincolo idrogeologico e trasformazione d'uso del suolo.</p>					
Area strategica	2 - Tutela e Valorizzazione dell'ambiente e del territorio	Obiettivo strategico	03 - Sostegno all'ambiente			
Responsabile Politico	Presidente Moraschini Emanuele	Centro di Responsabilita'	30311 - SETTORE SVILUPPO INDUSTRIALE E PAESAGGIO			
Risorse assegnate all'obiettivo	Programma / Tipologia	Titolo	Residui	Previsione 2023	Previsione 2024	Previsione 2025
Risorse Finanziarie (spesa)	0103 - Servizi istituzionali, generali e di gestione - Gestione economica, finanziaria, programmazione, provveditorato	1 - Spese correnti	0,00	24.000,00	24.000,00	24.000,00
	0901 - Sviluppo sostenibile e tutela del territorio e dell'ambiente - Difesa del suolo	2 - Spese in conto capitale	362.704,49	0,00	0,00	0,00
	0902 - Sviluppo sostenibile e tutela del territorio e dell'ambiente - Tutela, valorizzazione e recupero ambientale	2 - Spese in conto capitale	185.554,75	0,00	0,00	0,00
	0902 - Sviluppo sostenibile e tutela del territorio e dell'ambiente - Tutela, valorizzazione e recupero ambientale	1 - Spese correnti	33.707,50	30.000,00	30.000,00	30.000,00
Risorse Finanziarie (entrata)	101 - Trasferimenti correnti da Amministrazioni pubbliche	2 - Trasferimenti correnti	0,00	50.000,00	50.000,00	50.000,00
	103 - Trasferimenti correnti da Imprese	2 - Trasferimenti correnti	0,00	200.000,00	200.000,00	200.000,00



Risorse Umane	Con riferimento alle attività comprese nella descrizione degli Obiettivi operativi, le risorse umane impiegate sono quelle inserite negli uffici del centro di responsabilità, quantificate e specificate nel Piano Esecutivo di Gestione e delle Performance.
Risorse Strumentali	Le risorse strumentali impiegate per la realizzazione delle attività dell'obiettivo operativo sono quelle attualmente in dotazione ai settori richiamati e presenti nell'inventario.

Obiettivo operativo	42 - PRESIDIO ATTIVITA' IPPC ALLEVAMENTI INTENSIVI		
Finalità e motivazioni delle scelte	Riguarda le funzioni conferite alla Provincia in materia di IPPC (Integrated Pollution Prevention Control) relativa agli allevamenti intensivi finalizzato ad una continua attività di prevenzione dell'inquinamento. Le nuove autorizzazioni, previe eventuali verifiche di assoggettabilità a VIA o di PAUR, i rinnovi, ed i riesami degli impianti esistenti sono effettuati in collaborazione con ARPA, cui compete il monitoraggio e controllo ambientale, e le Autorità preposte alla tutela della salute, (ATS Servizi di Prevenzione e Veterinari). Saranno ottimizzate le attività istruttorie al fine di contenere i tempi di conclusione dei procedimenti e migliorare la qualità dei provvedimenti finali, intensificando e razionalizzando la collaborazione con i Settori provinciali deputati al rilascio delle singole autorizzazioni ambientali coordinate dalle decisioni di VIA.		
Area strategica	2 - Tutela e Valorizzazione dell'ambiente e del territorio	Obiettivo strategico	03 - Sostegno all'ambiente
Responsabile Politico	Presidente Moraschini Emanuele	Centro di Responsabilita'	30307 - SETTORE SOSTENIBILITA' AMBIENTALE E PROTEZIONE CIVILE

Risorse assegnate all'obiettivo	Programma / Tipologia	Titolo	Residui	Previsione 2023	Previsione 2024	Previsione 2025
Risorse Finanziarie (spesa)						
Risorse Finanziarie (entrata)	100 - Vendita di beni e servizi e proventi derivanti dalla gestione dei beni	3 - Entrate extratributarie	0,00	15.000,00	15.000,00	15.000,00

Risorse Umane	Con riferimento alle attività comprese nella descrizione degli Obiettivi operativi, le risorse umane impiegate sono quelle inserite negli uffici del centro di responsabilità, quantificate e specificate nel Piano Esecutivo di Gestione e delle Performance.
Risorse Strumentali	Le risorse strumentali impiegate per la realizzazione delle attività dell'obiettivo operativo sono quelle attualmente in dotazione ai settori richiamati e presenti nell'inventario.

Obiettivo operativo	60 - VIGILANZA E CONTROLLO IN MATERIA AMBIENTALE (FUNZIONE FONDAMENTALE)		
Finalità e motivazioni delle scelte	Attività di controllo in materia ambientale (Codice dell'ambiente) di competenza del Settore vigilanza e Sicurezza e dei settori Sviluppo Industriale e Paesaggio e sostenibilità ambientale e Protezione Civile.		
Area strategica	2 - Tutela e Valorizzazione dell'ambiente e del territorio	Obiettivo strategico	04 - Azioni preventive e di controllo
Responsabile Politico	Consigliere Mannatrizio Daniele Emanuele	Centro di Responsabilita'	30202 - CORPO POLIZIA PROVINCIALE

Risorse assegnate all'obiettivo	Programma / Tipologia	Titolo	Residui	Previsione 2023	Previsione 2024	Previsione 2025
---------------------------------	-----------------------	--------	---------	-----------------	-----------------	-----------------



Risorse Finanziarie (spesa)					
Risorse Finanziarie (entrata)	200 - Proventi derivanti dall'attività di controllo e repressione delle irregolarità e degli illeciti	3 - Entrate extratributarie		30.000,00	30.000,00
Risorse Umane	Con riferimento alle attività comprese nella descrizione degli Obiettivi operativi, le risorse umane impiegate sono quelle inserite negli uffici del centro di responsabilità, quantificate e specificate nel Piano Esecutivo di Gestione e delle Performance.				
Risorse Strumentali	Le risorse strumentali impiegate per la realizzazione delle attività dell'obiettivo operativo sono quelle attualmente in dotazione ai settori richiamati e presenti nell'inventario.				

Missione / Programma	0902/0906 - Sviluppo sostenibile e tutela del territorio e dell'ambiente /Tutela e recupero ambientale/tutela e valorizzazione delle risorse idriche					
Obiettivo operativo	40 - TUTELA DELLE ACQUE					
Finalità e motivazioni delle scelte	<p>L'attività di assenso agli scarichi idrici prosegue ottimizzando le procedure per il rilascio dell'autorizzazione unica ambientale e saranno altresì istruiti i nullaosta agli interventi di manutenzione ordinaria e straordinaria degli impianti di depurazione. L'attività autorizzatoria degli scarichi delle acque reflue domestiche negli strati superficiali del sottosuolo per gli insediamenti isolati è svolta anche in riferimento alla deliberazione del Consiglio Provinciale n.33 del 28.10.2016 (aggiornamento del piano d'ambito ai sensi dell'art.149 del decreto legislativo 152/2006) in particolare all'individuazione degli agglomerati. Viene svolta l'attività di controllo degli scarichi, per quanto di competenza, anche avvalendosi dell'ARPA, e saranno adottati i provvedimenti conseguenti all'accertamento di illeciti (contestazioni, diffide, sospensioni, ecc.).</p> <p>E' costantemente aggiornato il "Catasto scarichi", SIAM (Sistema Informativo Ambientale), contenente fra l'altro i dati tecnici e geografici degli scarichi di acque reflue in corpo idrico superficiale, negli strati superficiali del sottosuolo e nelle falde, e saranno inseriti i dati relativi alle autorizzazioni degli impianti di trattamento delle acque reflue urbane nell'ambito del programma SIRE (Sistema Informativo Regionale), finalizzato al controllo e monitoraggio degli scarichi dei depuratori indicato dalla R.R. 6/2019 del 29/03/2019.</p> <p>Si confermano i servizi di pulizia delle acque superficiali dei laghi d'Iseo, di Garda ed Idro con i battelli spazzini, utilizzati per la raccolta dei rifiuti galleggianti, delle alghe, ecc., attraverso le convenzioni in essere, come integrate a seguito dei finanziamenti regionali per il rafforzamento dei servizi medesimi.</p>					
Area strategica	2 - Tutela e Valorizzazione dell'ambiente e del territorio	Obiettivo strategico	03 - Sostegno all'ambiente			
Responsabile Politico	Presidente Moraschini Emanuele	Centro di Responsabilita'	30311 - SETTORE SVILUPPO INDUSTRIALE E PAESAGGIO			
Risorse assegnate all'obiettivo	Programma / Tipologia	Titolo	Residui	Previsione 2023	Previsione 2024	Previsione 2025
Risorse Finanziarie (spesa)	0902 - Sviluppo sostenibile e tutela del territorio e dell'ambiente - Tutela, valorizzazione e recupero ambientale	1 - Spese correnti	0,00	25.000,00	25.000,00	25.000,00
	0902 - Sviluppo sostenibile e tutela del territorio e dell'ambiente - Tutela, valorizzazione e recupero ambientale	2 - Spese in conto capitale	0,00	2.012,80	0,00	0,00
	0904 - Sviluppo sostenibile e tutela del territorio e dell'ambiente - Servizio idrico integrato	2 - Spese in conto capitale		0,00	0,00	
	0904 - Sviluppo sostenibile e tutela del territorio e dell'ambiente - Servizio idrico integrato	1 - Spese correnti	33.147,40	34.000,00	0,00	0,00
	0906 - Sviluppo sostenibile e tutela del territorio e dell'ambiente - Tutela e valorizzazione delle risorse idriche	2 - Spese in conto capitale	1.023.987,49	0,00	0,00	0,00



	0906 - Sviluppo sostenibile e tutela del territorio e dell'ambiente - Tutela e valorizzazione delle risorse idriche	1 - Spese correnti	193.350,00	330.000,00	330.000,00	330.000,00
Risorse Finanziarie (entrata)	100 - Vendita di beni e servizi e proventi derivanti dalla gestione dei beni	3 - Entrate extratributarie	0,00	50.000,00	50.000,00	50.000,00
	200 - Contributi agli investimenti	4 - Entrate in conto capitale	1.023.987,48	0,00	0,00	0,00
Risorse Umane	Con riferimento alle attività comprese nella descrizione degli Obiettivi operativi, le risorse umane impiegate sono quelle inserite negli uffici del centro di responsabilità, quantificate e specificate nel Piano Esecutivo di Gestione e delle Performance.					
Risorse Strumentali	Le risorse strumentali impiegate per la realizzazione delle attività dell'obiettivo operativo sono quelle attualmente in dotazione ai settori richiamati e presenti nell'inventario.					



Missione / Programma	0904/0906 - Sviluppo sostenibile e tutela del territorio e dell'ambiente / servizio idrico integrato/Tutela e valorizzazione delle risorse					
Obiettivo operativo	41 - USO SOSTENIBILE DELLE ACQUE					
Finalità e motivazioni delle scelte	<p>Demanio idrico e usi delle acque: sono esercitate le funzioni relative al rilascio di concessioni per le piccole derivazioni da acque superficiali e sotterranee per i vari usi (irriguo, potabile, industriale, idroelettrico, geotermico, ecc.). Per le piccole derivazioni saranno anche esperite le relative procedure di verifica di assoggettabilità a VIA e di provvedimento autorizzatorio unico (PAU), quando ricorreranno gli estremi per la sottoposizione a tali procedimenti per gli impianti proposti.</p> <p>Proseguono le attività di aggiornamento della mappatura delle derivazioni di acqua in funzione dei diversi usi (Catasto regionale utenze idriche), di controllo e georeferenziazione delle comunicazioni di utilizzo di acque sotterranee ad uso domestico, di aggiornamento della banca dati dei pozzi e di georeferenziazione di quelli per uso domestico. Nell'ambito dell'attività istruttoria per l'utilizzo di acque sotterranee sarà posta in ogni caso particolare attenzione alla vulnerabilità delle falde, al fine di arginare e prevenire fenomeni di inquinamento idrico.</p> <p>A seguito della verifica sulle derivazioni d'acqua superficiale esistenti finalizzata alla predisposizione dei progetti di adeguamento e di applicazione del Deflusso Minimo Vitale (DMV), si procederà alle attività dirette alla regolarizzazione delle derivazioni idroelettriche.</p> <p>L'ufficio riceverà ed elaborerà inoltre i dati relativi alle denunce annuali dei volumi di acqua prelevata per i diversi usi effettuando controlli a campione. La gestione dei procedimenti è caratterizzata da una notevole mole di pratiche arretrate sia per le acque superficiali che per le acque sotterranee, in particolare per l'utilizzazione ai fini idroelettrici cui l'arretrato costituisce quasi la totalità.</p> <p>Sono svolte le funzioni relative a ricerca, concessione, vigilanza e controllo in materia di acque minerali e termali, finanziando altresì eventuali progetti di difesa attiva dei bacini idrominerali e per interventi di compensazione ambientale nelle zone interessate dalle attività produttive dipendenti dalle concessioni.</p> <p>In considerazione alla carenza di personale proseguirà l'utilizzo di collaborazioni esterne per le attività di archiviazione e implementazione informatica. Si provvederà al rimborso delle rate di mutuo a favore dei soggetti attuatori delle opere ecologiche, soprattutto a carattere intercomunale, secondo gli accordi e convenzioni a suo tempo definiti.</p>					
Area strategica	2 - Tutela e Valorizzazione dell'ambiente e del territorio	Obiettivo strategico	03 - Sostegno all'ambiente			
Responsabile Politico	Presidente Moraschini Emanuele	Centro di Responsabilita'	30307 - SETTORE SOSTENIBILITA' AMBIENTALE E PROTEZIONE CIVILE			
Risorse assegnate all'obiettivo	Programma / Tipologia	Titolo	Residui	Previsione 2023	Previsione 2024	Previsione 2025
Risorse Finanziarie (spesa)	0902 - Sviluppo sostenibile e tutela del territorio e dell'ambiente - Tutela, valorizzazione e recupero ambientale	2 - Spese in conto capitale	635.059,69	0,00	0,00	0,00
	0904 - Sviluppo sostenibile e tutela del territorio e dell'ambiente - Servizio idrico integrato	1 - Spese correnti	97.644,53	120.000,00	120.000,00	120.000,00
	0904 - Sviluppo sostenibile e tutela del territorio e dell'ambiente - Servizio idrico integrato	2 - Spese in conto capitale	274.932,13	300.000,00	300.000,00	300.000,00



	0906 - Sviluppo sostenibile e tutela del territorio e dell'ambiente - Tutela e valorizzazione delle risorse idriche	2 - Spese in conto capitale	902.500,00	360.000,00	360.000,00	360.000,00
	0906 - Sviluppo sostenibile e tutela del territorio e dell'ambiente - Tutela e valorizzazione delle risorse idriche	1 - Spese correnti	69.224,54	275.460,00	275.460,00	275.460,00
	9901 - Servizi per conto terzi - Servizi per conto terzi - Partite di giro i	7 - Uscite per conto terzi e partite di giro	2.698,39	0,00	0,00	0,00
Risorse Finanziarie (entrata)	100 - Vendita di beni e servizi e proventi derivanti dalla gestione dei beni	3 - Entrate extratributarie	0,00	700.000,00	700.000,00	700.000,00
	101 - Trasferimenti correnti da Amministrazioni pubbliche	2 - Trasferimenti correnti	0,00	1.100.000,00	1.100.000,00	1.100.000,00
	200 - Contributi agli investimenti	4 - Entrate in conto capitale	0,00	800.000,00	800.000,00	800.000,00
Risorse Umane	Con riferimento alle attività comprese nella descrizione degli Obiettivi operativi, le risorse umane impiegate sono quelle inserite negli uffici del centro di responsabilità, quantificate e specificate nel Piano Esecutivo di Gestione e delle Performance.					
Risorse Strumentali	Le risorse strumentali impiegate per la realizzazione delle attività dell'obiettivo operativo sono quelle attualmente in dotazione ai settori richiamati e presenti nell'inventario.					



Missione / Programma	0905 - Sviluppo sostenibile e tutela del territorio e dell'ambiente - Aree protette, parchi naturali, protezione naturalistica e forestazione					
Obiettivo operativo	39 - AREE PROTETTE E RETE ECOLOGICA					
Finalità e motivazioni delle scelte	<p>Si svolgeranno le funzioni attribuite alla Provincia dalla legge regionale n. 86/1983 sia in materia di rete ecologica regionale, rete ecologica provinciale e rete ecologica comunale - attraverso l'espressione di pareri nell'ambito di procedure di valutazione ambientale strategica nonché verifiche di compatibilità dei piani di governo del territorio e loro varianti, anche dettando prescrizioni finalizzate a consentire l'attuazione delle reti a livello locale - sia in materia di valutazione di incidenza (VIC) degli atti costituenti i PGT e loro varianti, già in sede di valutazione ambientale strategica, laddove la pianificazione riguardi comuni interessati da siti di Rete Natura 2000, o verosia siti di importanza comunitaria (SIC), zone speciali di conservazione (ZSC) e zone di protezione speciale (ZPS).</p> <p>Verranno altresì svolte l'attività consultiva e la relativa VIC relativamente a progetti di opere presentati direttamente dagli enti gestori dei siti Rete Natura 2000 nonché la valutazione di incidenza di eventuali opere da realizzare nel SIC "Da Belvedere a Vallorda", in qualità di ente co-gestore del medesimo. Si applicano i nuovi format richiesti per la VincA dalle Linee Guida recepite dalla Regione Lombardia ad inizio anno 2021, e si dovranno seguire le azioni richiesteci quale Ente Gestore per l'applicazione delle misure di conservazione del Sito RN 2000 Belvedere Vallorda.</p> <p>Verrà svolta l'attività di competenza in relazione ai procedimenti di accompagnamento preliminare ai Comuni richiedenti e di successivo riconoscimento di nuovi (o ampliamento di esistenti) parchi locali di interesse sovracomunale (PLIS).</p> <p>Sarà assicurato il supporto tecnico ai Comuni ed ai vari enti gestori di aree protette e siti Rete Natura 2000, finalizzato alla miglior istruttoria dei procedimenti che involgono le tematiche della conservazione ambientale ed ecologica e il supporto tecnico nell'ambito di procedure interdisciplinari in ordine alle mitigazioni e compensazioni da proporre relativamente alla rete ecologica.</p> <p>Oltre al rendere possibile la consultazione on - line del materiale microfilmato relativo ai siti della Grande Guerra, al fine di promuoverne la conoscenza, sarà promossa la eventuale divulgazione a fronte di progetti culturali dedicati. In tema di sentieristica inoltre, su richiesta di Regione Lombardia si svilupperà la collaborazione per l'implementazione dei sentieri di pianura.</p>					
Area strategica	2 - Tutela e Valorizzazione dell'ambiente e del territorio	Obiettivo strategico	03 - Sostegno all'ambiente			
Responsabile Politico	Consigliere Apostoli Marco Consigliera Lovo Gagliardi Caterina	Centro di Responsabilita'	30308 - SETTORE DELLA PIANIFICAZIONE TERRITORIALE			
Risorse assegnate all'obiettivo	Programma / Tipologia	Titolo	Residui	Previsione 2023	Previsione 2024	Previsione 2025
Risorse Finanziarie (spesa)	0901 - Sviluppo sostenibile e tutela del territorio e dell'ambiente - Difesa del suolo	1 - Spese correnti		1.500,00	1.500,00	
	0905 - Sviluppo sostenibile e tutela del territorio e dell'ambiente - Aree protette, parchi naturali, protezione naturalistica e forestazione	1 - Spese correnti	484,74	46.100,39	46.200,00	46.200,00
Risorse Finanziarie (entrata)						
Risorse Umane	Con riferimento alle attività comprese nella descrizione degli Obiettivi operativi, le risorse umane impiegate sono quelle inserite negli uffici del centro di responsabilità, quantificate e specificate nel Piano Esecutivo di Gestione e delle Performance.					



Risorse Strumentali

Le risorse strumentali impiegate per la realizzazione delle attività dell'obiettivo operativo sono quelle attualmente in dotazione ai settori richiamati e presenti nell'inventario.

Missione / Programma	1002 - Trasporti e diritto alla mobilità - Trasporto pubblico locale					
Obiettivo operativo	43 - TRASPORTO PUBBLICO LOCALE					
Finalità e motivazioni delle scelte	<p>Il servizio di trasporto pubblico locale è attualmente gestito dall'Agenzia del TPL di Brescia, che dal 2016 ha avviato la propria attività secondo le previsioni della legge regionale 6/2012 sui trasporti.</p> <p>La Provincia sosterrà quota delle spese di funzionamento dell'Agenzia e contribuirà, compatibilmente con le risorse disponibili, al mantenimento e sviluppo dei livelli attuali di servizio. A seguito della predisposizione, da parte dell'Agenzia, del Programma del Trasporto Pubblico Locale del bacino di Brescia (PTB) previsto dalla legge regionale n.6/2012, il Settore manterrà un ruolo di collaborazione con la stessa e con eventuali Comuni interessati, per la verifica delle strategie operative finalizzate a garantire il più efficace, efficiente ed economico servizio all'utenza.</p> <p>Proseguirà il confronto con l'Agenzia ed i gestori delle infrastrutture viarie per il miglioramento degli standard di qualità e di sicurezza delle fermate di trasporto, nell'ottica del rafforzamento della mobilità pubblica sostenibile e dell'integrazione intermodale del servizio.</p>					
Area strategica	3 - Viabilità, Grandi Infrastrutture e Trasporti	Obiettivo strategico	06 - Sostenere la mobilità			
Responsabile Politico	Consigliere Zobbio Giacomo	Centro di Responsabilita'	30308 - SETTORE DELLA PIANIFICAZIONE TERRITORIALE			
Risorse assegnate all'obiettivo	Programma / Tipologia	Titolo	Residui	Previsione 2023	Previsione 2024	Previsione 2025
Risorse Finanziarie (spesa)	1002 - Trasporti e diritto alla mobilità - Trasporto pubblico locale	1 - Spese correnti	158.100,00	185.832,00	57.000,00	57.000,00
Risorse Finanziarie (entrata)						
Risorse Umane	Con riferimento alle attività comprese nella descrizione degli Obiettivi operativi, le risorse umane impiegate sono quelle inserite negli uffici del centro di responsabilità, quantificate e specificate nel Piano Esecutivo di Gestione e delle Performance.					
Risorse Strumentali	Le risorse strumentali impiegate per la realizzazione delle attività dell'obiettivo operativo sono quelle attualmente in dotazione ai settori richiamati e presenti nell'inventario.					
Obiettivo operativo	44 - TRASPORTO PRIVATO					
Finalità e motivazioni delle scelte	<p>Il servizio di trasporto privato è rivolto a coloro che vogliono intraprendere attività legate all'ambito automobilistico. Le funzioni svolte dalla Provincia in materia di trasporto privato di specifico interesse per le imprese ed i cittadini riguardano Agenzie automobilistiche, Autoscuole, Autotrasporto di cose in conto proprio, Esami e Titoli abilitativi, Imprese di autoriparazione per l'esecuzione delle revisioni periodiche dei veicoli a motore, Noleggio autobus con conducente, Scuole nautiche, Servizi finalizzati e servizi di granturismo.</p>					
Area strategica	3 - Viabilità, Grandi Infrastrutture e Trasporti	Obiettivo strategico	06 - Sostenere la mobilità			
Responsabile Politico	Consigliere Zobbio Giacomo	Centro di Responsabilita'	30308 - SETTORE DELLA PIANIFICAZIONE TERRITORIALE			

Risorse assegnate all'obiettivo	Programma / Tipologia	Titolo	Residui	Previsione 2023	Previsione 2024	Previsione 2025
Risorse Finanziarie (spesa)	1002 - Trasporti e diritto alla mobilità - Trasporto pubblico locale	1 - Spese correnti	12.815,77	2.284.200,00	2.284.200,00	2.284.200,00
Risorse Finanziarie (entrata)	200 - Proventi derivanti dall'attività di controllo e repressione delle irregolarità e degli illeciti	3 - Entrate extratributarie	0,00	2.000,00	2.000,00	2.000,00
	500 - Rimborsi e altre entrate correnti	3 - Entrate extratributarie	6.650,06	75.000,00	75.000,00	75.000,00
Risorse Umane	Con riferimento alle attività comprese nella descrizione degli Obiettivi operativi, le risorse umane impiegate sono quelle inserite negli uffici del centro di responsabilità, quantificate e specificate nel Piano Esecutivo di Gestione e delle Performance.					
Risorse Strumentali	Le risorse strumentali impiegate per la realizzazione delle attività dell'obiettivo operativo sono quelle attualmente in dotazione ai settori richiamati e presenti nell'inventario.					

Obiettivo operativo	45 - NAVIGAZIONE INTERNA					
Finalità e motivazioni delle scelte	Proseguirà l'esercizio delle funzioni provinciali in materia di navigazione interna tramite convenzioni di delega all'Autorità di Bacino dei Laghi Garda e di Idro e all'Autorità di Bacino Lacuale dei Laghi d'Iseo, Endine e Moro ed il Comune di Sarnico.					
Area strategica	3 - Viabilità, Grandi Infrastrutture e Trasporti	Obiettivo strategico	08 - Navigazione interna			
Responsabile Politico	Consigliere Zobbio Giacomo	Centro di Responsabilita'	30308 - SETTORE DELLA PIANIFICAZIONE TERRITORIALE			

Risorse assegnate all'obiettivo	Programma / Tipologia	Titolo	Residui	Previsione 2023	Previsione 2024	Previsione 2025
Risorse Finanziarie (spesa)						
Risorse Finanziarie (entrata)	500 - Rimborsi e altre entrate correnti	3 - Entrate extratributarie	0,00	5.000,00	5.000,00	5.000,00
Risorse Umane	Con riferimento alle attività comprese nella descrizione degli Obiettivi operativi, le risorse umane impiegate sono quelle inserite negli uffici del centro di responsabilità, quantificate e specificate nel Piano Esecutivo di Gestione e delle Performance.					
Risorse Strumentali	Le risorse strumentali impiegate per la realizzazione delle attività dell'obiettivo operativo sono quelle attualmente in dotazione ai settori richiamati e presenti nell'inventario.					



Missione / Programma	1005 - Trasporti e diritto alla mobilità - Viabilità e infrastrutture stradali					
Obiettivo operativo	48 - COLLABORAZIONE CON GLI ENTI LOCALI PER UNA GESTIONE OTTIMIZZATA DELLA VIABILITA' E CON ASSOCIAZIONI FINALIZZATE ALLO SVILUPPO DELLA CULTURA SUI TEMI DELLA SICUREZZA STRADALE					
Finalità e motivazioni delle scelte	<p>L'obiettivo intende favorire un sempre più ampio consenso, valorizzando i ruoli dei diversi soggetti protagonisti, attraverso una puntuale attività di informazione e concertazione con gli Enti Locali territorialmente interessati dalle iniziative afferenti la viabilità di competenza, per permettere da un lato la celere approvazione della progettazione delle opere e dall'altro un coinvolgimento finanziario alla realizzazione delle medesime e per dare concreta attuazione al nuovo ruolo assegnato alla normativa alle Province.</p> <p>Verranno all'uopo sottoscritti Accordi di Programma o Protocolli d'Intesa regolanti i reciproci impegni, onde permettere di concretizzare le varie azioni che, in collaborazione con gli Enti locali, saranno individuate al fine di proseguire nella graduale riduzione dei punti critici e maggiormente pericolosi lungo la viabilità di competenza, mediante la sistemazione a circolazione rotatoria di intersezioni stradali a raso e la creazione di piste e percorsi ciclopedonabili per separare l'utenza veicolare da quella debole.</p> <p>In riferimento ai rapporti con le Comunità Montane, che si occupano di viabilità in zone di difficile accessibilità ove maggiormente si assiste ad un graduale spopolamento, laddove le disponibilità economiche assegnate lo renderanno possibile, verrà confermata la compartecipazione finanziaria alle opere programmate in accordo con i Comuni dei lori rispettivi ambiti, opere generalmente finalizzate ad un più agevole e sicuro transito tramite la manutenzione straordinaria della viabilità intervalliva ed intercomunale.</p> <p>In riferimento alle attività per l'incremento dell'uso di mezzi alternativi all'automobile nonché della sicurezza della mobilità dolce, verrà dato avvio alla definizione di modalità di collaborazione con i comuni per la realizzazione e manutenzione di itinerari ciclabili, tra cui la "ciclabile di Santa Giulia".</p> <p>L'incremento della cultura sui temi della sicurezza stradale, finalizzato a creare un'efficace sinergica azione per la graduale riduzione dell'incidentalità stradale, verrà perseguito anche mediante collaborazione con associazioni presenti sul territorio onde stimolare comportamenti di guida consapevoli soprattutto fra i giovani.</p>					
Area strategica	3 - Viabilità, Grandi Infrastrutture e Trasporti		Obiettivo strategico	07 - Sicurezza stradale		
Responsabile Politico	Consigliere Fontana Paolo		Centro di Responsabilità'	30802 - SETTORE DELLE STRADE E DEI TRASPORTI		
Risorse assegnate all'obiettivo	Programma / Tipologia	Titolo	Residui	Previsione 2023	Previsione 2024	Previsione 2025
Risorse Finanziarie (spesa)	1005 - Trasporti e diritto alla mobilità - Viabilità e infrastrutture stradali	1 - Spese correnti	0,00	20.000,00	20.000,00	20.000,00
	1005 - Trasporti e diritto alla mobilità - Viabilità e infrastrutture stradali	2 - Spese in conto capitale	4.188.088,59	500.000,00	500.000,00	500.000,00
Risorse Finanziarie (entrata)						
Risorse Umane	Con riferimento alle attività comprese nella descrizione degli Obiettivi operativi, le risorse umane impiegate sono quelle inserite negli uffici del centro di responsabilità, quantificate e specificate nel Piano Esecutivo di Gestione e delle Performance.					
Risorse Strumentali	Le risorse strumentali impiegate per la realizzazione delle attività dell'obiettivo operativo sono quelle attualmente in dotazione ai settori richiamati e presenti nell'inventario.					



Obiettivo operativo	49 - MANUTENZIONE E GESTIONE DEL PATRIMONIO STRADALE		
Finalità e motivazioni delle scelte	<p>Finalità dell'obiettivo è mantenere un adeguato livello di conservazione e di servizio del patrimonio stradale di competenza. Verranno eseguiti a tal fine interventi manutentivi ordinari e straordinari, garantendo altresì la costante presenza sul territorio di personale dipendente, ai fini di una tempestiva ed efficace risposta ai numerosi problemi quotidiani che si evidenziano sulla maglia viaria provinciale, notevolmente estesa e diversificata.</p> <p>Particolare attenzione verrà rivolta alla graduale conoscenza dello stato di conservazione di ponti e sovrappassi, con conseguente avvio di interventi manutentivi straordinari per garantirne il transito in condizioni di sicurezza, in riferimento in particolare ai trasporti eccezionali. Le scelte in merito saranno supportate anche da valutazioni svolte in collaborazione con l'Università degli studi di Brescia. L'impegno sarà sempre più rivolto allo sviluppo di modelli manutentivi al fine di addivenire ad una programmazione di interventi che, compatibilmente con le risorse finanziarie disponibili, consentano di scongiurare situazioni di pericolo eventualmente determinate dal prevedibile deterioramento delle infrastrutture.</p> <p>Sarà garantita l'attività tecnico-amministrativa di gestione ed uso delle strade (autorizzazioni e concessioni per cantieri, posa cavi, condotte fognarie, acquedotti, ecc., per installazione di mezzi pubblicitari, svolgimento gare sportive e per i trasporti eccezionali)</p>		
Area strategica	3 - Viabilità, Grandi Infrastrutture e Trasporti	Obiettivo strategico	07 - Sicurezza stradale
Responsabile Politico	Consigliere Fontana Paolo	Centro di Responsabilita'	30802 - SETTORE DELLE STRADE E DEI TRASPORTI

Risorse assegnate all'obiettivo	Programma / Tipologia	Titolo	Residui	Previsione 2023	Previsione 2024	Previsione 2025
Risorse Finanziarie (spesa)	1005 - Trasporti e diritto alla mobilità - Viabilità e infrastrutture stradali	1 - Spese correnti	5.000.574,10	14.602.200,00	14.602.200,00	14.602.200,00
	1005 - Trasporti e diritto alla mobilità - Viabilità e infrastrutture stradali	2 - Spese in conto capitale	86.226.162,98	18.448.037,66	13.805.546,34	750.000,00
	9901 - Servizi per conto terzi - Servizi per conto terzi - Partite di giro i	7 - Uscite per conto terzi e partite di giro	160.707,83	50.000,00	50.000,00	50.000,00
Risorse Finanziarie (entrata)	100 - Vendita di beni e servizi e proventi derivanti dalla gestione dei beni	3 - Entrate extratributarie	59,00	145.000,00	145.000,00	145.000,00
	101 - Trasferimenti correnti da Amministrazioni pubbliche	2 - Trasferimenti correnti		0,00	0,00	
	200 - Contributi agli investimenti	4 - Entrate in conto capitale	20.836.182,88	15.448.037,66	13.805.546,34	750.000,00
	200 - Entrate per conto terzi	9 - Entrate per conto terzi e partite di giro	0,00	50.000,00	50.000,00	50.000,00
	500 - Rimborsi e altre entrate correnti	3 - Entrate extratributarie	0,00	550.000,00	550.000,00	550.000,00



Risorse Umane	Con riferimento alle attività comprese nella descrizione degli Obiettivi operativi, le risorse umane impiegate sono quelle inserite negli uffici del centro di responsabilità, quantificate e specificate nel Piano Esecutivo di Gestione e delle Performance.
Risorse Strumentali	Le risorse strumentali impiegate per la realizzazione delle attività dell'obiettivo operativo sono quelle attualmente in dotazione ai settori richiamati e presenti nell'inventario.



Missione / Programma	1101 - Soccorso Civile - Sistema di protezione civile					
Obiettivo operativo	51 - PROTEZIONE CIVILE E LEGGE VALTELLINA					
Finalità e motivazioni delle scelte	<p>Si presidiano le funzioni di programmazione e pianificazione d'emergenza, attraverso azioni di analisi, previsione, prevenzione e monitoraggio dei rischi, nonché di esercitazioni, al fine di tutelare l'integrità della vita, dei beni, degli insediamenti e dell'ambiente dai danni o dal pericolo di danni derivanti da calamità naturali, da catastrofi e da altri eventi calamitosi, in coordinamento con Regione Lombardia e Prefettura nelle pianificazioni di competenza. Azioni di coordinamento e supporto all'attività dei Comuni e del Volontariato attraverso vigilanza, sostegno e formazione in materia di protezione civile ed antincendio boschivo saranno costanti anche attraverso la funzione di supporto all'organizzazione delle esercitazioni.</p> <p>L'implementazione del livello funzionale della Colonna Mobile Provinciale e della Sala Situazioni Provinciale per la comunicazione e la trasmissione dei dati in emergenza saranno costanti anche in attuazione della programmazione relativa alle risorse finanziarie trasferite della Regione.</p> <p>La gestione ed il coordinamento del Volontariato per il superamento delle emergenze non prescindono dalla collaborazione con gli enti coinvolti e saranno precisi e puntuali al fine di ridurre al minimo i disagi dei cittadini colpiti da eventi calamitosi.</p> <p>Quotidiana sarà la gestione della Sezione Provinciale dell'Albo Regionale del Volontariato di Protezione Civile.</p> <p>Verrà data attuazione agli impegni previsti dall'Accordo di Programma con l'Associazione Comuni Bresciani relativo al Fondo di Solidarietà per le calamità naturali al quale hanno aderito numerosi Comuni della Provincia. In attuazione delle Leggi 102/90 e 483/98, verrà ultimata la raccolta delle rendicontazioni relative al riassetto idrogeologico e difesa del suolo, ricostruzione e sviluppo del territorio dei Comuni dell'alta Valle Camonica colpiti da eccezionali avversità atmosferiche nel 1987. L'intervento, ormai giunto alla fase conclusiva e finanziato con risorse trasferite da Regione Lombardia, riguarderà il comune di Cevo a seguito della "Convenzione" sottoscritta tra Provincia e Unione dei Comuni della Valsavioie. Si proseguirà quindi con attività di supporto all'Unione dei Comuni anche per tutta questa fase conclusiva dell'intervento."</p>					
Area strategica	2 - Tutela e Valorizzazione dell'ambiente e del territorio	Obiettivo strategico	05 - Gestione delle Emergenze			
Responsabile Politico	Presidente Moraschini Emanuele	Centro di Responsabilita'	30307 - SETTORE SOSTENIBILITA' AMBIENTALE E PROTEZIONE CIVILE			
Risorse assegnate all'obiettivo	Programma / Tipologia	Titolo	Residui	Previsione 2023	Previsione 2024	Previsione 2025
Risorse Finanziarie (spesa)	0901 - Sviluppo sostenibile e tutela del territorio e dell'ambiente - Difesa del suolo	2 - Spese in conto capitale	225.667,79	0,00	0,00	0,00
	0902 - Sviluppo sostenibile e tutela del territorio e dell'ambiente - Tutela, valorizzazione e recupero ambientale	2 - Spese in conto capitale	180.000,00	0,00	0,00	0,00
	1101 - Soccorso Civile - Sistema di protezione civile	1 - Spese correnti	88.250,77	244.447,65	182.912,20	121.400,00
	1101 - Soccorso Civile - Sistema di protezione civile	2 - Spese in conto capitale	242.869,48	661.526,12	213.847,45	0,00
Risorse Finanziarie (entrata)	101 - Trasferimenti correnti da Amministrazioni pubbliche	2 - Trasferimenti correnti	29.902,44	61.512,20	61.512,20	0,00
	200 - Contributi agli investimenti	4 - Entrate in conto capitale	4.455,14	405.771,17	213.847,45	0,00



	500 - Rimborsi e altre entrate correnti	3 - Entrate extratributarie	0,00	10.000,00	10.000,00	10.000,00
Risorse Umane	Con riferimento alle attività comprese nella descrizione degli Obiettivi operativi, le risorse umane impiegate sono quelle inserite negli uffici del centro di responsabilità, quantificate e specificate nel Piano Esecutivo di Gestione e delle Performance.					
Risorse Strumentali	Le risorse strumentali impiegate per la realizzazione delle attività dell'obiettivo operativo sono quelle attualmente in dotazione ai settori richiamati e presenti nell'inventario.					

Missione / Programma	1202/1204/1207 - Diritti sociali, politiche sociali e famiglia / interv. disabilità/sogg a rischio di escl.sociale/ programmazione rete					
Obiettivo operativo	04 - POLITICHE SOCIALI, PARI OPPORTUNITA' E INTERVENTI SUL TERRITORIO					
Finalità e motivazioni delle scelte	La Provincia intende garantire e assicurare un'attiva partecipazione dei cittadini, minori e/o adulti, alla vita scolastica, sociale e culturale. Sarà garantita la prosecuzione del sostegno al Centro per la Piena Realizzazione Scolastica dei Non Vedenti. Si lavora in un sistema integrato di politiche sociali con il territorio, sostenendo la famiglia e le fasce più deboli, in sinergia anche con gli altri Enti preposti. Si sosterranno e valorizzeranno le buone prassi e le esperienze operative in tema di Pari Opportunità attraverso l'adesione a proposte e progetti provenienti dal territorio.					
Area strategica	8 - Sostegno alla persona e alla famiglia	Obiettivo strategico	20 - Interventi in materia di politiche sociali			
Responsabile Politico	Consigliere Apostoli Marco Consigliere Bondio Roberto	Centro di Responsabilita'	30514 - SETTORE CULTURA E SOCIALE, FORMAZIONE E ISTRUZIONE, TURISMO E RBB			
Risorse assegnate all'obiettivo	Programma / Tipologia	Titolo	Residui	Previsione 2023	Previsione 2024	Previsione 2025
Risorse Finanziarie (spesa)	1204 - Diritti sociali, politiche sociali e famiglia - Interventi per i soggetti a rischio di esclusione sociale	1 - Spese correnti	14.442,98	10.000,00	10.000,00	10.000,00
	1207 - Diritti sociali, politiche sociali e famiglia - Programmazione e governo della rete dei servizi sociosanitari e sociali	1 - Spese correnti	20.882,96	50.000,00	50.000,00	50.000,00
	1208 - Diritti sociali, politiche sociali e famiglia - Cooperazione e associazionismo	1 - Spese correnti	0,00	535.799,55	0,00	0,00
	1501 - Politiche per il lavoro e la formazione professionale - Servizi per lo sviluppo del mercato del lavoro	1 - Spese correnti	407.649,50	876.000,00	876.000,00	876.000,00
Risorse Finanziarie (entrata)	101 - Trasferimenti correnti da Amministrazioni pubbliche	2 - Trasferimenti correnti	238.770,31	876.000,00	876.000,00	876.000,00
Risorse Umane	Con riferimento alle attività comprese nella descrizione degli Obiettivi operativi, le risorse umane impiegate sono quelle inserite negli uffici del centro di responsabilità, quantificate e specificate nel Piano Esecutivo di Gestione e delle Performance.					
Risorse Strumentali	Le risorse strumentali impiegate per la realizzazione delle attività dell'obiettivo operativo sono quelle attualmente in dotazione ai settori richiamati e presenti nell'inventario.					

Missione / Programma	1208 - Diritti sociali, politiche sociali e famiglia - Cooperazione e associazionismo					
Obiettivo operativo	55 - INTERVENTI IN MATERIA DI ASSOCIAZIONISMO, VOLONTARIATO E PERSONE GIURIDICHE PRIVATE EFFETTUATI SU DELEGA DI REGIONE LOMBARDIA					
Finalità e motivazioni delle scelte	<p>Le scelte operative per i motivi dominanti che il programma si prefigge in materia di Associazioni sono determinate dalla necessità di una corretta gestione delle funzioni di avvio e mantenimento del Registro Unico Nazionale del Terzo Settore (D.Lgs. 117/2017). In un'ottica sistemica ed in termini di sussidiarietà orizzontale si intende sostenere quanti prestano la loro opera in realtà di volontariato e quanti intendono iniziare l'attività di volontariato. Prosegue l'espletamento delle funzioni di controllo previste dagli articoli 23 e 25 del codice civile sulle persone giuridiche di diritto privato di cui al libro I, titolo II del codice civile che operano in ambiti diversi dal sociosanitario, sanitario e socio assistenziale. Le attività di controllo verranno svolte alla luce delle indicazioni regionali.</p>					
Area strategica	8 - Sostegno alla persona e alla famiglia	Obiettivo strategico	20 - Interventi in materia di politiche sociali			
Responsabile Politico	Consigliere Mannatrizio Daniele Emanuele	Centro di Responsabilita'	30514 - SETTORE CULTURA E SOCIALE, FORMAZIONE E ISTRUZIONE, TURISMO E RBB			
Risorse assegnate all'obiettivo	Programma / Tipologia	Titolo	Residui	Previsione 2023	Previsione 2024	Previsione 2025
Risorse Finanziarie (spesa)	1208 - Diritti sociali, politiche sociali e famiglia - Cooperazione e associazionismo	1 - Spese correnti	145.520,00	210.000,00	210.000,00	210.000,00
Risorse Finanziarie (entrata)	101 - Trasferimenti correnti da Amministrazioni pubbliche	2 - Trasferimenti correnti	0,00	200.000,00	200.000,00	200.000,00
Risorse Umane	Con riferimento alle attività comprese nella descrizione degli Obiettivi operativi, le risorse umane impiegate sono quelle inserite negli uffici del centro di responsabilità, quantificate e specificate nel Piano Esecutivo di Gestione e delle Performance.					
Risorse Strumentali	Le risorse strumentali impiegate per la realizzazione delle attività dell'obiettivo operativo sono quelle attualmente in dotazione ai settori richiamati e presenti nell'inventario.					



Missione / Programma	1401 - Sviluppo economico e competitività - Industria, PMI e Artigianato					
Obiettivo operativo	56 - SVILUPPO ECONOMICO, COMPETITIVITÀ E OCCUPAZIONE					
Finalità e motivazioni delle scelte	<p>La Provincia, nell'esercizio delle funzioni attribuite dalla L.R. n. 22/2006 come modificata dalla L.R. 9/2018 in materia di politiche attive del lavoro, intende perseguire il percorso di ricollocazione del personale licenziato da aziende in crisi anche attraverso progetti specifici finanziati da Regione Lombardia o in proprio.</p> <p>Si intende inoltre favorire la ricollocazione tramite interventi finalizzati all'erogazione di incentivi alle imprese per l'assunzione.</p> <p>La Provincia sarà altresì impegnata nell'attuazione di accordi locali, regionali, nazionali per la gestione di crisi aziendali</p>					
Area strategica	7 - Promozione e sviluppo del territorio	Obiettivo strategico	17 - Sostegno alle imprese			
Responsabile Politico	Presidente Moraschini Emanuele	Centro di Responsabilita'	30703 - SETTORE LAVORO - CENTRI PER L'IMPIEGO			
Risorse assegnate all'obiettivo	Programma / Tipologia	Titolo	Residui	Previsione 2023	Previsione 2024	Previsione 2025
Risorse Finanziarie (spesa)	1401 - Sviluppo economico e competitività - Industria, PMI e Artigianato	1 - Spese correnti	402.600,28	135.000,00	135.000,00	135.000,00
Risorse Finanziarie (entrata)						
Risorse Umane	Con riferimento alle attività comprese nella descrizione degli Obiettivi operativi, le risorse umane impiegate sono quelle inserite negli uffici del centro di responsabilità, quantificate e specificate nel Piano Esecutivo di Gestione e delle Performance.					
Risorse Strumentali	Le risorse strumentali impiegate per la realizzazione delle attività dell'obiettivo operativo sono quelle attualmente in dotazione ai settori richiamati e presenti nell'inventario.					



Missione / Programma	1501 - Politiche per il lavoro e la formazione professionale - Servizi per lo sviluppo del mercato del lavoro					
Obiettivo operativo	57 - POLITICHE ATTIVE DEL LAVORO					
Finalità e motivazioni delle scelte	<p>I Centri per l'impiego offrono servizi per lo sviluppo del mercato del lavoro con particolare riferimento alle azioni di politiche attive per il lavoro e alle azioni del collocamento mirato delle persone disabili. Il Settore sarà impegnato nella realizzazione delle predette attività secondo principi di centralità della persona, libertà di scelta da parte degli utenti dei servizi offerti da operatori pubblici e privati accreditati e autorizzati, integrazione e collaborazione tra operatori pubblici e privati nell'ottica di creare una rete di servizi per il lavoro, premialità nell'assegnazione delle risorse in relazione alla capacità di raggiungimento dei risultati in termini occupazionali. I Centri per l'Impiego-collocamento mirato offriranno servizi con l'obiettivo di ottimizzare l'incontro tra la domanda e l'offerta di lavoro, in particolare saranno realizzati, adeguandoli alle imminenti evoluzioni normative: 1) servizi amministrativi per la gestione dell'elenco anagrafico - professionale dei lavoratori, delle certificazioni richieste dai datori di lavoro per alcune tipologie di assunzioni agevolate, dell'iscrizione dei disabili nella apposita lista speciale; delle selezioni per l'avviamento negli Enti pubblici ex art.16 l.56/87; 2) servizi di orientamento al lavoro per i lavoratori secondo gli standard previsti dal sistema regionale di accreditamento; 3) servizio tirocini secondo le linee guida regionali per datori di lavoro e lavoratori; 4) servizio di ricerca e preselezione del personale che, costituendo il fulcro dell'attività, sarà diffuso presso imprese e consulenti anche promuovendo le opportunità fornite dai progetti comunitari, nazionali, regionali e provinciali. Per il buon esito delle azioni è necessario collaborare con gli altri enti privati accreditati e con enti pubblici attraverso la stipula di appositi protocolli d'intesa. Nonostante in base alla legge regionale n.9/2018 i Centri per l'Impiego siano accreditati di diritto si ritiene opportuno mantenere la certificazione di qualità ISO 9001:2015 con tutti gli adempimenti connessi poiché utile dal punto di vista qualitativo per l'erogazione dei servizi all'utenza. Tutte le attività sono gestite attraverso il sistema informativo regionale SIUL , nazionale SIU e provinciale Sintesi che, sviluppato e mantenuto, fornirà anche supporto alle politiche attive del lavoro mediante monitoraggi sistematici. Saranno altresì realizzati interventi per fasce deboli e disabili, proseguendo nella gestione delle attività previste dalla legge n. 68/99 e nella realizzazione di interventi specifici, tra cui il Piano Provinciale Disabili. Proseguiranno le attività connesse al reddito di cittadinanza. Il Settore fornirà, se necessario, supporto amministrativo all'Ufficio della Consigliera Provinciale di Parità.</p>					
Area strategica	8 - Sostegno alla persona e alla famiglia	Obiettivo strategico	19 - Politica del lavoro			
Responsabile Politico	Consigliere Bondio Roberto	Centro di Responsabilità'	30703 - SETTORE LAVORO - CENTRI PER L'IMPIEGO			
Risorse assegnate all'obiettivo	Programma / Tipologia	Titolo	Residui	Previsione 2023	Previsione 2024	Previsione 2025
Risorse Finanziarie (spesa)	1501 - Politiche per il lavoro e la formazione professionale - Servizi per lo sviluppo del mercato del lavoro	1 - Spese correnti	15.627.217,57	6.958.566,86	135.000,00	135.000,00
	1501 - Politiche per il lavoro e la formazione professionale - Servizi per lo sviluppo del mercato del lavoro	2 - Spese in conto capitale	8.392.961,36	0,00	0,00	0,00
Risorse Finanziarie (entrata)	101 - Trasferimenti correnti da Amministrazioni pubbliche	2 - Trasferimenti correnti	6.296.062,21	6.823.566,86	0,00	0,00
	200 - Contributi agli investimenti	4 - Entrate in conto capitale	8.604.398,78	0,00	0,00	0,00
Risorse Umane	Con riferimento alle attività comprese nella descrizione degli Obiettivi operativi, le risorse umane impiegate sono quelle inserite negli uffici del centro di responsabilità, quantificate e specificate nel Piano Esecutivo di Gestione e delle Performance.					



Risorse Strumentali

Le risorse strumentali impiegate per la realizzazione delle attività dell'obiettivo operativo sono quelle attualmente in dotazione ai settori richiamati e presenti nell'inventario.



Missione / Programma	1502 - Politiche per il lavoro e la formazione professionale - Formazione professionale					
Obiettivo operativo	58 - POLITICHE PER LA FORMAZIONE PROFESSIONALE					
Finalità e motivazioni delle scelte	<p>La Provincia, nel rispetto delle “Linee di programmazione regionali” e con l’obiettivo di favorire il successo scolastico degli alunni e agevolare la successiva occupabilità, articolerà l’offerta di istruzione e formazione professionale presso le istituzioni formative evitando sovrapposizioni di indirizzi e percorsi tra il sistema scolastico e quello di istruzione e formazione professionale a partire dall’analisi del fabbisogno formativo del territorio, tenendo conto della composizione del tessuto economico-produttivo e delle esigenze provenienti dai diversi soggetti coinvolti nel processo programmatico. La Provincia approvati i percorsi e gli indirizzi da attivare e la loro localizzazione, li sottoporrà alla Regione per la validazione.</p> <p>A seguito di conferimento da parte di Regione Lombardia di attività e funzioni previste dalle leggi regionali nn. 22/06 e 19/07 e nel rispetto della normativa nazionale vigente la Provincia, con l’obiettivo di soddisfare le richieste di formazione delle aziende per i propri apprendisti, programmerà e gestirà l’offerta formativa provinciale dei servizi integrati per l’apprendistato articolata sulla base del fabbisogno rilevato e concertato con le parti sociali e con le istituzioni formative nonché desunto dall’analisi della banca dati provinciale Sintesi e metterà a disposizione delle aziende e dei relativi apprendisti un catalogo di corsi finanziati attraverso la “Dote Apprendistato”. A integrazione dell’attività prescritta fornirà anche un supporto tecnico-amministrativo-orientativo. L’attività si completerà con il monitoraggio quali-quantitativo dei servizi erogati dalle istituzioni formative finalizzato sia alla liquidazione delle risorse che al miglioramento dell’efficacia delle azioni formative.</p> <p>Si procederà inoltre alla gestione di ulteriori progetti e attività sulla base delle indicazioni regionali.</p>					
Area strategica	4 - Programmazione della rete scolastica e gestione dell’edilizia scolastica	Obiettivo strategico	10 - Programmare l’offerta formativa			
Responsabile Politico	Consigliere Ferrari Filippo	Centro di Responsabilita’	30514 - SETTORE CULTURA E SOCIALE, FORMAZIONE E ISTRUZIONE, TURISMO E RBB			
Risorse assegnate all’obiettivo	Programma / Tipologia	Titolo	Residui	Previsione 2023	Previsione 2024	Previsione 2025
Risorse Finanziarie (spesa)	1502 - Politiche per il lavoro e la formazione professionale - Formazione professionale	1 - Spese correnti	470.798,51	325.000,00	325.000,00	325.000,00
Risorse Finanziarie (entrata)	101 - Trasferimenti correnti da Amministrazioni pubbliche	2 - Trasferimenti correnti	0,00	300.000,00	300.000,00	300.000,00
Risorse Umane	Con riferimento alle attività comprese nella descrizione degli Obiettivi operativi, le risorse umane impiegate sono quelle inserite negli uffici del centro di responsabilità, quantificate e specificate nel Piano Esecutivo di Gestione e delle Performance.					
Risorse Strumentali	Le risorse strumentali impiegate per la realizzazione delle attività dell’obiettivo operativo sono quelle attualmente in dotazione ai settori richiamati e presenti nell’inventario.					



Missione / Programma	1701 - Energia e diversificazione delle fonti energetiche - Fonti energetiche					
Obiettivo operativo	63 - PRODUZIONE ENERGETICA SOSTENIBILE					
Finalità e motivazioni delle scelte	<p>L'attività della Provincia nel settore dell'energia si inserisce nel contesto programmatico comunitario e nazionale, ove gli obiettivi principali sono: l'incremento della produzione di energia da fonti rinnovabili, la riduzione degli sprechi ed il contenimento delle emissioni di CO2.</p> <p>L'obiettivo dell'uso razionale dell'energia sarà perseguito attraverso il controllo degli impianti termici, dando priorità ai controlli degli impianti per i quali non sia pervenuto il rapporto di controllo termico e che non sono ancora stati accatastati sul CURIT, nonché degli impianti i cui rapporti manutentivi evidenziano criticità, di quelli ubicati nei centri storici e nei comuni ricadenti nella 'zona 1' del territorio regionale, nell'ottica dell'attuazione delle azioni per il miglioramento della qualità dell'aria ed il contrasto all'inquinamento locale.</p> <p>Si prevede la bonifica e la costante manutenzione del catasto degli impianti termici (Catasto Unico Regionale Impianti Termici – CURIT), nonché la targatura di tutti gli impianti termici presenti nel territorio provinciale attraverso la consegna di tali targhe ai manutentori nonché alle associazioni tecniche di settore ed a quelle imprenditoriali riconosciute.</p> <p>Verranno inoltre svolte le attività di competenza (istituzione albo di esperti e nomina commissioni d'esame) in merito al rilascio dei patentini ai manutentori degli impianti termici.</p> <p>Sono esercitate le funzioni autorizzatorie per la costruzione e l'esercizio di impianti di produzione di energia elettrica fino a 300 MW termici da fonti convenzionali e da fonti rinnovabili e di gruppi elettrogeni. Con particolare riferimento alla produzione di energia da fonti rinnovabili (quali l'eolico, il solare, l'idroelettrico, il biogas, le biomasse) i "procedimenti unici" previsti dall'art. 12 del d.lgs. 387/2003 ai fini della realizzazione degli impianti saranno sviluppati in un'ottica integrata che contemperi i vari interessi coinvolti, anche secondo le linee guida nazionali e regionali in materia. L'attività verrà svolta anche attraverso collaborazioni esterne sia nelle attività di verifica e controllo degli impianti termici che degli impianti FER autorizzati.</p>					
Area strategica	2 - Tutela e Valorizzazione dell'ambiente e del territorio	Obiettivo strategico	03 - Sostegno all'ambiente			
Responsabile Politico	Presidente Moraschini Emanuele	Centro di Responsabilita'	30307 - SETTORE SOSTENIBILITA' AMBIENTALE E PROTEZIONE CIVILE			
Risorse assegnate all'obiettivo	Programma / Tipologia	Titolo	Residui	Previsione 2023	Previsione 2024	Previsione 2025
Risorse Finanziarie (spesa)	0906 - Sviluppo sostenibile e tutela del territorio e dell'ambiente - Tutela e valorizzazione delle risorse idriche	1 - Spese correnti	98.639,34	0,00	0,00	0,00
	1701 - Energia e diversificazione delle fonti energetiche - Fonti energetiche	1 - Spese correnti	1.668.169,94	1.002.000,00	1.002.000,00	1.002.000,00
Risorse Finanziarie (entrata)	100 - Vendita di beni e servizi e proventi derivanti dalla gestione dei beni	3 - Entrate extratributarie	0,00	1.310.000,00	1.310.000,00	1.310.000,00
Risorse Umane	Con riferimento alle attività comprese nella descrizione degli Obiettivi operativi, le risorse umane impiegate sono quelle inserite negli uffici del centro di responsabilità, quantificate e specificate nel Piano Esecutivo di Gestione e delle Performance.					
Risorse Strumentali	Le risorse strumentali impiegate per la realizzazione delle attività dell'obiettivo operativo sono quelle attualmente in dotazione ai settori richiamati e presenti nell'inventario.					

Valutazione sulla situazione economica degli Organismi Gestionali Esterni e sulle Società Partecipate

RAGIONE SOCIALE	CODICE FISCALE	PERCENTUALE DI PARTECIPAZIONE	PATRIMONIO NETTO		valore partecipazione Provincia di Brescia calcolato sul patrimonio netto	VALORE DELLA PRODUZIONE		RISULTATI DI BILANCIO DEGLI ULTIMI TRE ESERCIZI FINANZIARI		
			Al 31/12/2020	Al 31/12/2021		Al 31/12/2021	Al 31/12/2020	Al 31/12/2021	2019	2020
Acque Bresciane S.r.l.	03832490985	2,24%	65.353.938,00 €	70.234.200,00 €	1.573.246,08 €	83.036.936,00 €	98.248.483,00€	2.144.057,00 €	2.238.382,00 € 2.236.382,00 €	4.314.550,00 €
Alpe del Garda - Società Cooperativa Agricola	01507620175	8,73%	5.308.568,00 €	5.298.787,00 €	462.584,105 €	11.333.283,00 €	13.078.891,00 €	83.165,00 €	44.441,85 €	40.370,35 €
A Q M S.r.l.	01746710175	10,23%	4.957.942,00 €	5.063.968,00 €	518.043,926 €	4.714.574,00 €	5.665.492,00 €	130.611,00 €	-199.590,00 €	106.026,00 €
A4 HOLDING S.p.A.	00212330237	0,089%	559.566.277,00 €	538.918.854,00 €	479.637,78 €	11.621.921,00 €	11.817.025,00 €	58.723.279,00 €	548.865,00 €	-9.147.423,00 €
Aeroporto Valerio Catullo di Verona Villafranca Società per Azioni	00841510233	2,136%	34.759.816,00 €	59.087.496,00 €	1.262.108,91 €	16.824.190,00 €	21.601.835,00 €	2.137.029,00 €	-12.518.282,00 €	-10.848.081,00 €

Documento Unico di Programmazione 2023/2025

RAGIONE SOCIALE	CODICE FISCALE	PERCENTUALE DI PARTECIPAZIONE	PATRIMONIO NETTO		valore partecipazione Provincia di Brescia calcolato sul patrimonio netto	VALORE DELLA PRODUZIONE		RISULTATI DI BILANCIO DEGLI ULTIMI TRE ESERCIZI FINANZIARI		
			Al 31/12/2020	Al 31/12/2021		Al 31/12/2021	Al 31/12/2020	Al 31/12/2021	2019	2020
Associazione Comuni Bresciani Servizi S.r.l. A.C.B. Servizi S.r.l.	03611520176	15,00%	222.485,00 €	199.607,00 €	29.941,05 €	654.887,00 €	752.478,00 €	-7.279,00 €	-17.031,29 €	-22.877,00 €
Autostrade Lombarde S.p.A.	02677720167	0,8866%	512.412.315,00 €	525.058.906,00 €	46.551,72 €	14.026.157,00 €	14.390.274,00 €	2.700.308,00 €	14.860.025,00 €	2.213.434,00 €
Banca Popolare Etica Società Cooperativa per Azioni	02622940233	0,0032%	120.565.302,00 €	135.960.544,00 €	4350,73 €	49.056.367,00 €	58.867.355,00 €	6.267.836,00 €	6.403.378,00 €	9.535.363,00 €
Baradello 2000 S.p.A.	02183280987	4,08%	3.076.879,00 €	2.146.138,00 €	87.562,43 €	1.657.753,00 €	215.730,00 €	71.152,00 €	161.515,00 €	-930.742,00 €
Caseificio Sociale Valsabbino Società Cooperativa Agricola	01758360174	24,02%	894.077,00 €	RECESSO 15.7.21	/	3.152.860,00 €	RECESSO 15.7.21	1.827,00 €	1.779,51 €	RECESSO 15.7.21
Centro Fiera S.p.A.	01581200985	20,00%	15.506.399,00 €	17.145.543,00 €	3.429.108,60 €	2.310.909,00 €	5.282.194,00 €	26.778,00 €	11.400,00 €	1.339.143,00 €
Consorzio Idroelettrico di Edolo – Mù Soc. Coop. A R.L.	00362450173	0,046%	1.669.392,00 €	1.789.400,00 €	823,12 €	349.909,00 €	475.361,00 €	346.186,00 €	45.976,00 €	119.779,00 €

Documento Unico di Programmazione 2023/2025

RAGIONE SOCIALE	CODICE FISCALE	PERCENTUALE DI PARTECIPAZIONE	PATRIMONIO NETTO		valore partecipazione Provincia di Brescia calcolato sul patrimonio netto	VALORE DELLA PRODUZIONE		RISULTATI DI BILANCIO DEGLI ULTIMI TRE ESERCIZI FINANZIARI		
			Al 31/12/2020	Al 31/12/2021		Al 31/12/2020	Al 31/12/2021	2019	2020	2021
CISSVA - Caseificio Sociale di Vallecamonica e del Sebino - Società Cooperativa Agricola	01785790179	14,36%	1.109.018,00 €	RECESSO 17.12.21	/	10.112,395 €	RECESSO 17.12.21	-5.518,00 €	46.507,00 €	RECESSO 17.12.21
Consorzio Brescia Mercati S.p.A.	02857260174	12,60	1.274.408,00 €	1.368.691,00 €	172.455,07 €	2.493.787,00 €	2.429.948,00 €	106.644,00 €	90.394,00 €	153.281,00 €
Garda Uno S.p.A.	87007530170	9,76%	25.511.720,00 €	26.479.073,00 €	2.584.357,52 €	29.563.036,00 €	31.657.458,00 €	442.204,00 €	1.266.157,00 €	947.354,00 €
Funivia Boario Terme- Borno S.p.A.	00646260174	20,82%	1.445.612,00 €	2.093.983,00 €	435.967,26 €	983.046,00 €	755.549,00 €	7.145,00 €	-199.592,00 €	-51.137,00 €
Gal Gardavalsabbia Società Consortile a Responsabilità Limitata	02356600987	2,40%	1.897,00 €	6.567,00 €	157,61 €	7.213,00 €	7.224,00 €	-4.428,00 €	3.263,00 €	4.672,00 €
Impresa e Territorio S.C.A.R.L.	03251090985	13,04%	-22.934,00 €	DATO AL MOMENTO NON PERVENUTO	/	839,00 €	DATO AL MOMENTO NON PERVENUTO	-13.419,00 €	-26.746,00 €	DATO AL MOMENTO NON PERVENUTO
S.p.A. Immobiliare - Fiera di Brescia	03151460171	0,499%	15.540.327,00 €	15.544.363,00 €	77.566,37 €	1.062.529,00 €	1.223.420,00 €	16.074,00 €	8.570,00 €	4.035,00 €

Documento Unico di Programmazione 2023/2025

RAGIONE SOCIALE	CODICE FISCALE	PERCENTUALE DI PARTECIPAZIONE	PATRIMONIO NETTO		valore partecipazione Provincia di Brescia calcolato sul patrimonio netto	VALORE DELLA PRODUZIONE		RISULTATI DI BILANCIO DEGLI ULTIMI TRE ESERCIZI FINANZIARI		
			Al 31/12/2020	Al 31/12/2021		Al 31/12/2021	Al 31/12/2020	Al 31/12/2021	2019	2020
Società Impianti Turistici - S.I.T. S.p.A.	00277270179	4,89%	17.970.312,00 €	14.205.973,00 €	694.672,08 €	10.121.488,00 €	2.314.546,00 €	1.281.960,00 €	849.784,00 €	-3.811.984,00 €
Società Infrastrutture Alta Valcamonica S.p.A. - SIAV S.p.A.	02315470985	19,93%	9.958.742,00 €	9.960.962,00 €	1.985.219,73 €	707.002,00 €	705.281,00 €	2.112,00 €	976,00 €	2.220,00 €
Società per Azioni Autostrade Centro Padane	00114590193	23,00%	87.003.725,00 €	86.398.924,00 €	19.871.752,5 €	1.064.830,00 €	249.242,00 €	8.302,00 €	-8.180.117,00 €	-604.801,00 €
Sviluppo Turistico Lago d'Iseo S.p.A. - Sassabank S.p.A.	00451610174	15,20%	2.825.682,00 €	2.872.965,00 €	436.690,68 €	952.178,00 €	1.482.686,00 €	18.974,00 €	-246.249,75 €	29.250,00 €
Tutela Ambientale del Sebino S.r.l.	98002670176	15%	15.793.161,00 €	15.793.875,00 €	2.369.081,25 €	84.452,72 €	68.266,00 €	1.058,00 €	1.201,00 €	715,00 €
Valsaviore S.p.A. (Cessata in data 23.2.22)	02907870170	17,33%	1.037.763,00 €	0	0	10.111,00 €	0	-73.186,00 €	-21.281,00 €	-8.801,00 €
Centro Padane S.r.l.	01685510198	48,44%	972.404,00 €	993.277,00 €	481.143,38 €	1.391.316,00 €	1.921.606,00 €	12.618,00 €	25.837,84 €	15.641,05 €

Fonte dati: Registro Imprese Telemaco Archivio Ufficiale delle C.C.I.A.A.



PIANO TRIENNALE DEI FABBISOGNI DI PERSONALE 2023 -2025 Aggiornamento

- 1. Premessa pag. 2**
- 2 - Struttura organizzativa pag. 3**
 - 2.1 Organigramma
 - 2.2 Dotazione organica
- 3 - Piano Triennale dei Fabbisogni di Personale pag. 4**
 - 3.1 Contesto di riferimento per la programmazione del Fabbisogno del personale
 - a) Quadro normativo di riferimento
 - b) Condizioni e adempimenti preliminari per le assunzioni
 - c) Obbligo contenimento della spesa di personale
 - 3.2 Il principio di sostenibilità finanziaria - spazi finanziari per assunzione di personale a tempo indeterminato
 - 3.3 Cessazioni
 - 3.4 Interventi a favore delle categorie protette
 - 3.5 Piano assunzioni 2023-2025
 - 3.6 Rappresentazione della consistenza di dotazione organica
 - 3.7 Mercato del lavoro
 - 3.8 Verifica della sostenibilità finanziaria
- 4 - Personale a tempo determinato pag. 19**
- 5 - Copertura finanziaria pag. 19**
- 6 - Aggiornamento dinamico PTFP pag. 19**
- 7 - Disposizioni finali pag. 19**

1 - PREMESSA

Il Piano triennale del fabbisogno di personale si configura quale atto di programmazione adottato dal competente organo deputato all'esercizio delle funzioni di indirizzo politico-amministrativo, coerentemente con gli altri atti di programmazione dell'Ente, al fine di poter avviare le relative procedure di autorizzazione connesse con il reclutamento, in ragione delle esigenze e priorità generate dall'analisi organizzativa.

Lo strumento della programmazione triennale dei fabbisogni è infatti indispensabile per una corretta pianificazione delle politiche del personale e del reclutamento di nuove risorse.

Secondo l'art. 39, comma 1, legge 449/1997, l'adozione del PTFP costituisce un preciso obbligo normativo finalizzato alle esigenze di funzionalità e di ottimizzazione delle risorse "per il migliore funzionamento dei servizi compatibilmente con le disponibilità finanziarie e di bilancio", oltre a rappresentare il presupposto per le determinazioni relative all'avvio di procedure di reclutamento ai sensi dell'art. 35, comma 4, D.Lgs n. 165/2001.

La programmazione dei fabbisogni di personale, pertanto, avviene a valle dell'attività di programmazione complessivamente intesa ed in coerenza ad essa, pertanto tiene conto:

- della rideterminazione della dotazione organica nell'accezione intesa di personale in servizio e assumibile sulla base dei fabbisogni di personale rilevati;
- delle proposte rilevate dai Dirigenti di Settore;
- dell'attuale quadro legislativo in materia di reclutamento di risorse umane;
- delle "Linee di indirizzo per la predisposizione dei piani di fabbisogni di personale da parte delle amministrazioni pubbliche", adottate dal Dipartimento della Funzione Pubblica ai sensi dell'art. 6 ter, comma 1, D.Lgs n. 165/2001 e pubblicate nella G.U. n. 173 del 27 luglio 2018 e aggiornate con Decreto interministeriale del 22 luglio 2022 pubblicato sulla Gazzetta Ufficiale Serie Generale n.215 del 14/09/2022;
- delle linee guida per la compilazione del PIAO, sezione 3, "organizzazione e capitale umano".

2 - STRUTTURA ORGANIZZATIVA

2.1 ORGANIGRAMMA

L'organigramma rappresenta la struttura dell'Ente, suddivisa in Aree e Settori in base a ciascun ambito di attività e servizi attribuiti alla Provincia di Brescia. Tale attuale rappresentazione (aggiornata alla data del 1° aprile 2023) raffigura il livello gerarchico e di responsabilità di ciascuna direzione (Settore), caratterizzata da autonomia gestionale.

Al 1° aprile 2023 sono presenti n. 7 dirigenti (di cui n. 5 di ruolo e n. 2 ex art. 110) e n. 20 posizioni organizzative.

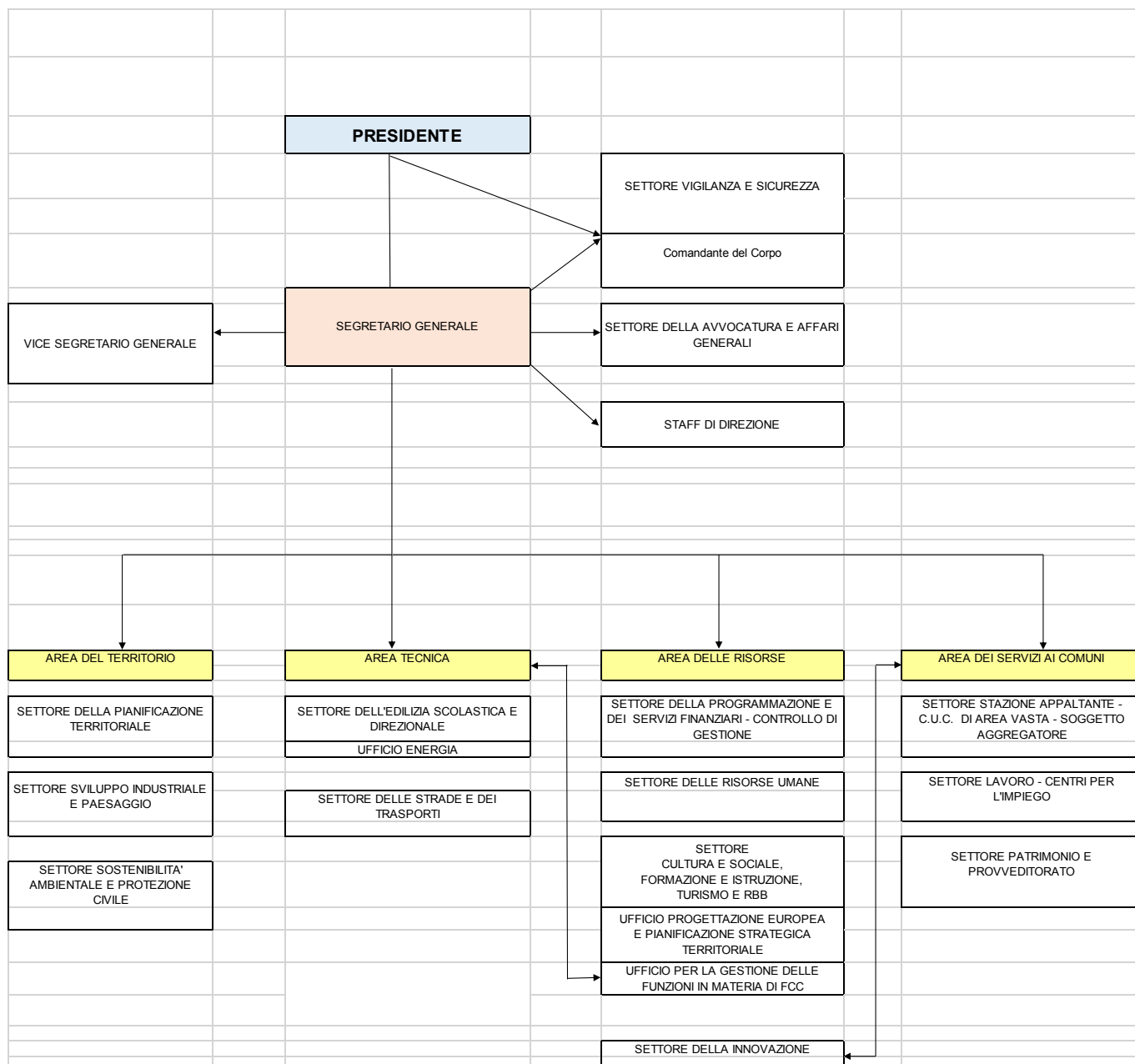

2.2 LA DOTAZIONE ORGANICA

Le Linee di indirizzo ministeriali per la predisposizione dei piani di fabbisogni di personale da parte delle amministrazioni pubbliche, entrate in vigore il 27/7/2018, prevedono il superamento del tradizionale concetto di dotazione organica, richiedendo una coerenza tra il piano triennale dei fabbisogni e l'organizzazione degli uffici.

Mentre per le amministrazioni centrali la dotazione organica si risolve in un valore finanziario di spesa potenziale massima sostenibile, per gli enti locali, sottoposti a tetti di spesa del personale, l'indicatore di spesa potenziale massima resta quello previsto dalla normativa vigente.

Fino al 2019 per le Province, interessate dal processo di riordino di cui alla Legge n. 56/2014 e dalla successiva Legge di Bilancio n. 190/2014, il limite era rappresentato dalla dotazione organica rideterminata, ai sensi dell'articolo 1, comma 421, della legge 23 dicembre 2014, n. 190, adottata con deliberazione di Giunta Provinciale n. 19 del 21/03/2016. L'art. 17 del D.lgs. n. 162/2019 c.d. milleproroghe, modificando l'art. 33 del D.L. 34/2019, ha abrogato a decorrere dall'anno 2020 l'articolo 1, comma 421, della legge 23 dicembre 2014, n. 190, pertanto le province non sono più tenute al rispetto di tale limite per procedere a nuove assunzioni.

Il limite pertanto è rappresentato, come per comuni e regioni, dall'art. 1, comma 557, della Legge n. 296/2006, ovvero dalla media della spesa di personale sostenuta nel triennio 2011/2013.

La dotazione organica non è più un elenco astratto di posti, ma risulta essere il prodotto del piano dei fabbisogni a sua volta derivato dai programmi strategici dell'Ente.

Il cambio di prospettiva è funzionale a rendere l'organizzazione più flessibile ai bisogni reali della comunità amministrata, evitando le rigidità del passato.

In attuazione della disciplina già menzionata, con il Decreto 8/05/2018 il Ministro per la semplificazione e la pubblica amministrazione ha definito le "Linee di indirizzo per la predisposizione dei piani dei fabbisogni di personale da parte delle amministrazioni pubbliche", pubblicate sulla Gazzetta Ufficiale n. 173 del 27/07/2018 e aggiornate con Decreto interministeriale del 22 luglio 2022 pubblicato sulla Gazzetta Ufficiale Serie Generale n. 215 del 14/09/2022.

Si rimanda ai successivi artt. 3.6 e 3.7 per le specifiche relative alla dotazione organica vigente, alle funzioni delegate e al Mercato del Lavoro.

3 - PIANO TRIENNALE DEI FABBISOGNI DI PERSONALE

3.1 CONTESTO DI RIFERIMENTO PER LA PROGRAMMAZIONE DEL FABBISOGNO DEL PERSONALE

Si rammentano le seguenti disposizioni in materia di programmazione del fabbisogno di personale delle pubbliche amministrazioni:

a) Quadro normativo di riferimento:

- artt. 89 e 91 del D.Lgs 18.8.2000, n. 267 (rideterminazione dotazione organica e assunzioni);
- artt. 6, 6-bis e 6-ter D.Lgs 30.3.2001, n. 165 (organizzazione degli uffici e fabbisogni di personale);
- art. 33, commi 1 e 2, D.Lgs 30.3.2001, n. 165 (verifica assenza di posizioni professionali in sovrannumero);
- art.1, comma 557 e ss., Legge n. 296/2006 (rispetto del tetto di spesa di personale media triennio 2011-2013);
- art.9, comma 1-quinquies, D.L. n. 113/2016 (assenza dello stato di deficitarietà strutturale e di dissesto, nonché rispetto dei termini BDAP);
- art. 48, D.Lgs 198/2006 (adozione piano triennale delle azioni positive);

- art.9, comma 3-bis, D.L. n. 185/2008 (certificazione dei crediti piattaforma elettronica);
- art. 10, comma 5, D.Lgs n. 150/2009 (adozione piano triennale della performance);
- art. 9, comma 28 del D.L. 31 maggio 2010, n. 78 (limite della spesa per rapporti di lavoro flessibile nel limite di quella sostenuta nel 2009);
- art. 22, D.Lgs n. 75/2017 (progressioni verticali nel limite del 30% dei posti programmati sino al 31.12.2022);
- legge 12 marzo 1999, n. 68 (diritto del lavoro dei disabili e altre categorie);
- art. 14-bis del D.L. 4/2019 (consente l'utilizzo dei residui ancora disponibili delle quote percentuali delle facoltà assunzioni riferite al quinquennio precedente e non più al triennio)
- art. 33 c. 1 bis del D.L. 30 aprile 2019, n. 34 (disposizioni in materia di assunzione di personale a tempo indeterminato in base alla sostenibilità finanziaria) come integrato dall'art.17 del D.L. 30 dicembre 2019 n. 162 (che estende alle Province ed alle Città Metropolitane analoghe regole demandando ad un decreto l'attuazione);
- Decreto interministeriale dell'11 gennaio 2022, attuativo dell'articolo 33, comma 1 bis, del decreto-legge n. 34/2019 (G.U. n.49 del 28/02/2022) , che definisce la disciplina in materia di assunzione di personale nelle Province e nelle Città metropolitane in base alla sostenibilità finanziaria.

Inoltre:

- il comma 3- septies dell'art.56 della Legge 126/2020 di conversione del DL 104/2020 ha disposto che ***“A decorrere dall'anno 2021 le spese di personale riferite alle assunzioni, effettuate in data successiva alla data di entrata in vigore della legge di conversione del presente decreto, finanziate integralmente da risorse provenienti da altri soggetti, espressamente finalizzate a nuove assunzioni e previste da apposita normativa, e le corrispondenti entrate correnti poste a copertura delle stesse non rilevano ai fini della verifica del rispetto del valore soglia di cui ai commi 1, 1-bis e 2 dell'articolo 33 del decreto-legge 30 aprile 2019, n. 34, convertito, con modificazioni, dalla legge 28 giugno 2019, n. 58, per il periodo in cui è garantito il predetto finanziamento. In caso di finanziamento parziale, ai fini del predetto valore soglia non rilevano l'entrata e la spesa di personale per un importo corrispondente.***

- l'art. 1 del DL 80/2021 convertito in L.113/2021 ha previsto la possibilità per tutti gli Enti locali coinvolti nell'attuazione dei progetti del PNRR (quindi anche delle Province) di effettuare **assunzioni a tempo determinato e conferire incarichi di collaborazione a valere sulle risorse del PNRR**, con le modalità successivamente definite dalla circolare n.4/2022 della RGS.

- il comma 562 dell'art.1 della Legge 234/2021 che ha abrogato il limite del 25% alla spesa per **lavoro flessibile 2009** per le province (comma 847 L.205/2017) e quello del 50% introdotto dal comma 1.ter dell'art.33 DL 34/2019. Inoltre, ha dettato regole per le assunzioni a tempo determinato necessarie per l'attuazione dei **progetti previsti nel PNRR**, e sostenute a valere sulle maggiori risorse finanziarie derivanti dall'applicazione del primo periodo, disponendo che questo non rileva ai fini dell'articolo 33, comma 1-bis, del citato decreto-legge 30 aprile 2019, n. 34, e dell'articolo 1, commi 557 e 562, della legge 27 dicembre 2006, n. 296. Le predette assunzioni sono però subordinate all'asseverazione da parte dell'organo di revisione del rispetto pluriennale dell'equilibrio di bilancio.

b) Condizioni e adempimenti preliminari per le assunzioni:

L'art. 1 comma 844 della legge 27 dicembre 2017, n. 205, prevede che, *“ferma restando la rideterminazione delle dotazioni organiche nei limiti di spesa di cui all'articolo 1, comma 421, della legge 23 dicembre 2014, n. 190, ai fini del ripristino delle capacità di assunzione, le città metropolitane e le province delle regioni a statuto ordinario definiscono un piano di riassetto organizzativo finalizzato ad un ottimale esercizio delle funzioni fondamentali previste dalla legge 7 aprile 2014, n. 56”*.

Con specifico riferimento alle Province, pertanto, detto Piano di Riassetto Organizzativo costituisce presupposto e condizione indispensabile per il ripristino della capacità assunzionale. Questo Ente ha

provveduto ad adottare il proprio Piano di Riassetto Organizzativo, ai sensi dell'articolo 1, comma 844, della legge di Bilancio 2018 n. 205/2017, approvato dal Consiglio Provinciale con deliberazione n. 24 del 29 agosto 2018.

Ciò premesso, gli ulteriori adempimenti preliminari per poter procedere ad assunzioni di personale sono di seguito riassunti e acquisiti agli atti:

- a) **Ricognizione annuale delle eccedenze di personale e situazioni di soprannumero:** ai sensi dell'art. 6, comma 3, e dell'art. 33, comma 1, del D.lgs 165/2001, in mancanza dell'adempimento le amministrazioni non possono effettuare assunzioni o instaurare rapporti di lavoro con qualunque tipologia di contratto, pena la nullità degli atti posti in essere; da tale ricognizione, effettuata nel mese di febbraio 2023 risulta che, in Provincia di Brescia, non vi sono situazioni di soprannumero né eccedenze di personale, compreso le figure dirigenziali, in relazione alle esigenze funzionali e alla situazione finanziaria;
- b) **Approvazione del Piano triennale del fabbisogno del personale:** ai sensi dell'art. 6, comma 4 del D.lgs. 165/2001, in caso di mancata adozione di detto Piano triennale, le Amministrazioni non possono assumere nuovo personale;
- c) **Approvazione del Piano triennale delle Azioni Positive:** in carenza di tale requisito è fatto divieto di assumere nuovo personale, ai sensi dell'art. 48, comma 1, del D.L. 198/2006; con decreto del Presidente della Provincia n. 362/2020 è stato approvato il Piano delle Azioni Positive per il triennio dicembre 2020/dicembre 2023;
- d) **Approvazione del documento programmatico triennale piano delle Performance/ PEG** ai sensi dell'art. 10 del D.lgs 150/2009; con decreto del Presidente della Provincia n. 54 del 16/03/2022 è stato approvato il Piano Esecutivo di Gestione e delle Performance 2022 - 2024;
- e) **Obbligo di contenimento della spesa di personale con riferimento al triennio 2011-2013**, ai sensi dell'art. 1, commi 557, 557 bis, 557 quater, Legge 296/2006; nelle tabelle successive è riportata la dimostrazione che l'importo delle spese complessive di personale, al lordo degli oneri riflessi a carico dell'amministrazione, non supera il 20 per cento delle entrate correnti relative ai titoli I, II e III.
- f) **Conseguimento del saldo non negativo, in termini di competenza 2022;** come da attestazione del Settore dei Servizi Finanziari del 24 maggio 2023 questo Ente ha conseguito un saldo non negativo, in termini di competenza 2022;
- g) **Rispetto dei termini per l'approvazione del bilancio di previsione, rendiconto, bilancio consolidato e del termine di 30 giorni dalla loro approvazione per l'invio dei relativi dati alla Banca Dati delle Amministrazioni Pubbliche:** l'art. 9, comma 1 quinquies, del D. L. n. 113/2016, come modificato dall'art.1 comma 904 della L. 145/2018, prevede l'approvazione nei termini del bilancio di previsione, del rendiconto della gestione, del bilancio consolidato e l'invio dei relativi dati alla Bdap, di cui all'art. 13 della L. 196/2009 entro 30 giorni dal termine previsto per l'approvazione; come da attestazione del Settore dei Servizi Finanziari del 24 maggio 2023 questo Ente ha provveduto ad effettuare correttamente gli adempimenti in tema di approvazione del bilancio di previsione, del rendiconto/bilancio consuntivo e del bilancio consolidato entro il termine previsto dell'art. 9, comma 1 quinquies del D. L. n. 113/2016, nonché dell'invio dei relativi dati alla Bdap, di cui all'art. 13 della L. 196/2009.
- h) **Mancata certificazione di credito nei confronti della P.A.,** ai sensi dell'art. 9, comma 3 bis, del D.L. 185/2008; il Settore dei Servizi Finanziari con nota del 24 maggio 2023 attesta la mancata certificazione di credito nei confronti della P.A., ai sensi dell'art. 9 comma 3 bis, del D. L. n. 185/2008, per l'anno 2022;
- i) **Non risultare in stato di deficitarietà strutturale o di dissesto;** come da attestazione del Settore dei Servizi Finanziari del 24 maggio 2023 questo Ente non risulta in stato di deficitarietà strutturale né di dissesto per l'anno 2022;

c) Obbligo contenimento della spesa di personale

La tavola "Prospetto dimostrativo del rispetto dei limiti di spesa di personale" rappresenta il rispetto del limite di spesa di personale ai sensi dall'art. 1, comma 557 e seg., della Legge n. 296/2006, secondo cui gli enti assicurano, nell'ambito della programmazione triennale dei fabbisogni di personale, il contenimento delle spese di personale con riferimento al triennio 2011-2013. Di seguito il prospetto allegato alla Relazione del Collegio dei Revisori al Bilancio di previsione 2023-2025.

VOCI DI SPESA	TRIENNIO 2011/2013	CONSUNTIVO 2020	CONSUNTIVO 2021	PREVISIONI 2023	PREVISIONI 2024	PREVISIONI 2025
INTER. 01, voce 101		18.454.625,17	18.960.461,87	26.563.778,00	26.563.778,00	26.563.778,00
MENSA		411.000,00	410.000,00	500.000,00	500.000,00	500.000,00
INTER. 01, voce 101	30.606.231,08	18.865.625,17	19.370.461,87	27.063.778,00	27.063.778,00	27.063.778,00
INTERV. 03, voce 103	1.115.038,68	27.228,92	50.032,10	89.000,00	89.000,00	89.000,00
FPV			1.262.343,44			
INTERV. 07, voce 102	1.994.533,09	1.150.759,66	1.200.849,32	1.717.095,82	1.657.845,54	1.657.845,54
TOTALE SPESE PERSONALE	33.716.162,84	20.043.613,75	21.883.686,73	28.869.873,82	28.810.623,54	28.810.623,54
rimborsi missioni- formazione personale		- 27.228,92	- 50.032,10	- 89.000,00	- 89.000,00	- 89.000,00
trasferim. Funzioni POTENZIAMENTO LAVORO			- 251.311,08	- 4.454.614,00	- 4.454.614,00	- 4.454.614,00
oneri contratto PROVINCIA		- 2.939.097,00	- 3.135.678,54	- 4.504.774,28	- 4.504.774,28	- 4.504.774,28
personale comandato altri enti (*)						
categorie protette		- 274.438,43	- 242.172,12	- 386.944,00	- 386.944,00	- 386.944,00
diritti segreteria				-	-	-
componenti escluse	- 4.475.988,93	- 3.240.764,35	- 3.679.193,84	- 9.435.332,28	- 9.435.332,28	- 9.435.332,28
componenti assoggettate al limite di spesa	29.240.173,92	16.802.849,40	18.204.492,89	19.434.541,54	19.375.291,26	19.375.291,26

3.2 IL PRINCIPIO DI SOSTENIBILITA' FINANZIARIA - SPAZI FINANZIARI PER ASSUNZIONE DI PERSONALE A TEMPO INDETERMINATO

In attuazione all'art. 33 del D.L. n. 34/2019, è stato emanato il Decreto Interministeriale dell'11 gennaio 2022, pubblicato nella G.U. del 28 febbraio 2022, n.49 che disciplina le assunzioni di personale a tempo indeterminato nelle Province e nelle Città metropolitane (entrata in vigore 16 marzo 2022)

Il D.M. detta la disciplina che si fonda sul principio di sostenibilità finanziaria che supera il concetto della "capacità assunzionale" basato sul principio del turn over di cui all'art. 3, comma 5-sexies del D.L. n. 90/2014. Vengono individuati i criteri per stabilire quando e in che misura le Province possono assumere nuovo personale a tempo indeterminato a decorrere dal 1° gennaio 2022, nel rispetto delle tre condizioni seguenti:

- adozione del Piano triennale dei fabbisogni di personale (art. 4, comma 3);
- rispetto dell'equilibrio pluriennale di bilancio, asseverato dall'organo di revisione (art. 4, comma 3);
- rispetto dei valori soglia di massima spesa del personale, individuati per fascia demografica e determinati dal rapporto tra spesa complessiva del personale dipendente, al lordo degli oneri riflessi (e al netto dell'Irap), come rilevata nell'ultimo rendiconto approvato e la media delle entrate correnti relative agli ultimi tre rendiconti approvati, considerate al netto del fondo crediti di dubbia esigibilità stanziato nel bilancio di previsione.

L'art. 7 del predetto Decreto specifica che la maggior spesa per assunzioni di personale a tempo indeterminato derivante dall'attuazione dello stesso, non rileva ai fini del rispetto del limite di spesa di cui all'art. 1, comma 557-quater, Legge 296/2006.

L'art. 16 del D.L. 24 giugno, n. 113 ha abrogato la lettera a) dell'art. 1, comma 557 che stabiliva la graduale riduzione dell'incidenza della spesa di personale sulla spesa corrente.

In fase di prima applicazione e fino al 31 dicembre 2024, le province possono incrementare annualmente, per assunzioni di personale a tempo indeterminato, la spesa di personale consuntivata nel 2019 nelle seguenti misure: - anno 2022 - massimo 22%; - anno 2023 - massimo 24%; - anno 2024 - massimo 25%.

La provincia di Brescia rientra nella fascia e) relativa agli enti con più di 700.000,00 abitanti, per la quale è previsto il rispetto del valore soglia nella misura del 13,9%.

La tavola **SOSTENIBILITA' FINANZIARIA (fasi nn. 1-2)** rappresenta i valori economici, sulla base dei quali verificare il rispetto del valore soglia, ai fini dell'incremento della spesa di personale a far data 1° gennaio 2023, tenuto conto che l'ultimo rendiconto approvato è quello riferito all'annualità 2022.

Ai fini del conteggio del rapporto di cui sopra, ai sensi dell'art. 2, sono state applicate le seguenti definizioni:

- a) spesa del personale: impegni di competenza per spesa complessiva per tutto il personale dipendente a tempo indeterminato e determinato, per i rapporti di collaborazione coordinata e continuativa, per la somministrazione di lavoro, nonché per tutti i soggetti a vario titolo utilizzati, senza estinzione del rapporto di pubblico impiego, in strutture e organismi variamente denominati partecipati o comunque facenti capo all'ente, al lordo degli oneri riflessi ed al netto dell'IRAP, come rilevati nell'ultimo rendiconto della gestione approvato;
- b) entrate correnti: media degli accertamenti di competenza riferiti alle entrate correnti relative agli ultimi tre rendiconti approvati, considerate al netto del fondo crediti di dubbia esigibilità stanziato nel bilancio di previsione relativo all'ultima annualità considerata.

Ai fini della verifica del rispetto del valore soglia di cui al precedente punto, ai sensi dell'art. 57, comma 3 -septies, del decreto-legge 14 agosto 2020, n. 104, convertito con modificazioni dalla legge 13 ottobre 2020 n. 126, sono state neutralizzate, e quindi escluse dal conteggio, a decorrere dall'anno 2021 le spese di personale riferite alle assunzioni, effettuate in data successiva alla data di entrata in vigore della legge di conversione del DL 104/2020 (n. 14/10/2020), finanziate integralmente da risorse provenienti da altri soggetti, espressamente finalizzate a nuove assunzioni e previste da apposita normativa, e le corrispondenti entrate correnti poste a copertura delle stesse.

In particolare, sono state neutralizzate entrate e spese riferite alle assunzioni di personale derivanti dal piano di potenziamento dei centri per l'impiego, effettuate a seguito di concorso regionale ad hoc e di concorsi espletati dalla Provincia di Brescia su incarico della Regione, nonché le assunzioni effettuate dopo il 14/10/2020 in forza della convenzione con Regione Lombardia per l'esercizio delle funzioni delegate 2019-2021, che individuava il fabbisogno regionale per l'ottimale esercizio delle funzioni.

La legge 79 del 29 giugno 2022 "Conversione in legge, con modificazioni, del D.L. 30 aprile 2022, n. 36, recante ulteriori misure urgenti per l'attuazione del Piano nazionale di ripresa e resilienza (PNRR), all'art.1 comma 4-ter prevede che "A decorrere dall'anno 2022, per il contratto collettivo nazionale di lavoro relativo al triennio 2019-2021 e per i successivi rinnovi contrattuali, la spesa di personale conseguente ai rinnovi dei contratti collettivi nazionali di lavoro, riferita alla corresponsione degli arretrati di competenza delle annualità precedenti all'anno di effettiva erogazione di tali emolumenti, non rileva ai fini della verifica del rispetto dei valori soglia di cui ai commi 1, 1-bis e 2 dell'art. 33 del decreto legge 30 aprile 2019, n. 34, convertito, con modificazioni, dalla legge 28 giugno 2019, n. 58".

Inoltre, in forza di un consolidato orientamento giurisprudenziale (vedasi la Corte dei Conti Sez. Lombardia n. 73/2021, la Corte dei Conti Sez. Abruzzo n. 249/2021 e la Corte dei Conti Sez. Liguria n. 1/2022) sono stati neutralizzati sia in entrata che in spesa gli incentivi per funzioni tecniche che risultano impegnati nel rendiconto 2022 e coerentemente nei bilanci previsionali 2023-2025.

Ai sensi dell'art. 4, comma 3, del DM, "A decorrere dal 1° gennaio 2022, le province e le città metropolitane che si collocano al di sotto del valore soglia di cui rispettivamente al comma 1 ed al comma 2, fermo restando quanto previsto dall'art. 5, possono incrementare la spesa del personale registrata nell'ultimo rendiconto approvato, per assunzioni di personale a tempo indeterminato, in coerenza con i piani triennali dei fabbisogni di personale e fermo restando il rispetto pluriennale dell'equilibrio di bilancio asseverato dall'organo di revisione, sino ad una spesa del personale complessiva rapportata alle entrate correnti, come definite all'art. 2, non superiore ai valori soglia definiti rispettivamente dal comma 1 e dal comma 2."

Al successivo art. 5, sempre nell'ipotesi di ente che si colloca al di sotto del valore soglia, è previsto che "In fase di prima applicazione e fino al 31 dicembre 2024 le province e le città metropolitane di cui all'art. 4, comma 3, possono incrementare annualmente, per assunzioni di personale a tempo indeterminato, la spesa del personale registrata nel 2019, in misura non superiore al 22% nel 2022, al 24% nel 2023 e al 25% nel 2024, in coerenza con i piani triennali dei fabbisogni di personale e fermo restando il rispetto pluriennale dell'equilibrio di bilancio asseverato dall'organo di revisione e del valore soglia di cui dall'art. 4, commi 1 e 2. 2. Per il periodo 2022-2024, le province e le città metropolitane possono utilizzare le facoltà assunzionali residue antecedenti al 2022 se più favorevoli rispetto alle facoltà assunzionali connesse agli incrementi percentuali individuati dal comma 1, fermo restando i limiti di cui all'art. 4, commi 1 e 2, di ciascuna fascia demografica, i piani triennali dei fabbisogni di personale e il rispetto pluriennale dell'equilibrio di bilancio asseverato dall'organo di revisione".

La fase n. 3 rappresenta il rispetto del valore soglia con i valori economici riferiti al triennio 2020-2022, sulla base del rendiconto anno 2022.

La fase n. 4 "Spazi assunzionali anno 2023" rappresenta il rispetto del valore soglia di massima spesa di personale con la conseguente applicazione per l'anno 2023 del limite massimo di incremento di spesa per assunzione di personale a tempo indeterminato in misura non superiore al 24% della spesa di personale anno 2019, pari ad euro 4.710.946,63, importo calmierato ad €. 1.253.374,87 per rispettare la percentuale del 13,90 %, non essendo possibile applicare la disciplina più favorevole dell'art. 5.

SOSTENIBILITA' FINANZIARIA					
FASE 1 SPESE DI PERSONALE - ART. 2 LETTERA A)					
Spesa del personale: impegni di competenza per spesa complessiva per tutto il personale dipendente a tempo indeterminato e determinato, per i rapporti di collaborazione coordinata e continuativa, per la somministrazione di lavoro, nonché per tutti i soggetti a vario titolo utilizzati senza estinzione del rapporto di pubblico impiego, in strutture e organismi variamente denominati partecipati o comunque facenti capo all'Ente al lordo degli oneri riflessi ed al netto dell'IRAP come rilevati nell'ultimo rendiconto approvato					
V LIVELLO	DESCRIZIONE	2019	2020	2021	2022
		P1	P2	P3	P4
U.1.01.00.00.000 senza IRAP	A IC Macroaggregato 001 Stipendi	19.632.920,87	18.865.625,17	19.737.555,57	23.023.791,29
Cap. 1000981	B IC Compensi Tecnici	3.976,56	137.436,56	367.093,90	1.941.648,93
Funzionale 1501P senza IRAP	C IC Potenziamento Centri Impiego			251.311,69	2.353.100,53
Art. 1 comma 4-ter Legge n.79 del 29 giugno 2022 (arretrati contratto 2019/2021) senza IRAP					869.300,87
Spesa Personale	D	19.628.944,31	18.728.188,61	19.119.149,98	21.465.579,62
N. abitanti al 31.12.		1.000.000	1.000.000	1.000.000	1.000.000
Valore Limite		13,9	13,9	13,9	13,9
FASE 2 ENTRATE CORRENTI E FCDE ART. 2 LETTERA B)					
Entrate correnti: media degli accertamenti di competenza riferiti alle entrate correnti relative agli ultimi tre rendiconti approvati, considerate al netto del fondo crediti di dubbia esigibilità stanziato nel bilancio di previsione dell'ultima mensilità considerata					
		2019	2020	2021	2022
		E2	E3	E4	E5
TITOLO 1	A	101.185.022,73	87.682.196,98	93.343.533,66	87.411.326,50
Trasferimento Regione Lombardia per Potenziamento Centri Impiego				258.862,85	2.507.673,35
TOT. TITOLO I		101.185.022,73	87.682.196,98	93.084.670,81	84.903.653,15
TITOLO 2	B	15.031.541,98	49.039.802,70	23.493.981,22	54.770.501,54
TITOLO 3	C	63.011.386,15	53.885.805,81	54.457.847,38	59.529.377,18
Accertato compensi tecnici per personale	-	3.976,56	137.436,56	367.093,70	277.459,20
TOT. TITOLO III		63.007.409,59	53.748.369,25	54.090.753,68	59.251.917,98
TOTALE ENTRATE	D	179.223.974,30	190.470.368,93	170.669.405,71	198.926.072,67
Denominatore media	E			(E2+E3+E4)/3	(E3+E4+E5D)/3
FCDE (asestato) 2020	F			180.121.249,65	186.688.615,77
Entrate correnti E-F=G	G			22.595.100,00	23.242.900,00
				157.526.149,65	163.445.715,77
FASE 3 RAPPORTO SPESA PERSONALE /ENTRATE CORRENTI					
Rapporto		P3D/E4G			
		12,14			
Valore soglia		13,90			
% aumento		ANNO 2022	ANNO 2023	ANNO 2024	
		22%	24%	25%	
Valore aumento - FISSO		P1D*22/100	P1D*24/100	P1D*25/100	
		4.318.367,75	4.710.946,63	4.907.236,08	
FASE 4 SPAZI ASSUNZIONALI ANNO 2023 LIMITE DINAMICO					
			Calcoli con Rendiconto 2021	Calcoli con Rendiconto 2021 ADEGUATI	Calcoli con Rendiconto 2022
			SA2	SA3	SA4
U.1.01.00.00.000	A IC Macroaggregato 001 Stipendi 2019		19.632.920,87	19.632.920,87	23.023.791,29
FPV					1.941.648,93
Cap. 1000981	B IC Compensi Tecnici		3.976,56	3.976,56	277.459,20
Funzionale 1501P	C IC Potenziamento Centri Impiego				2.353.100,53
Art. 1 comma 4-ter Legge n.79 del 29 giugno 2022 (arretrati contratto 2019/2021) senza IRAP					869.300,87
Ultimo Rendiconto	D		19.628.944,31	19.628.944,31	21.465.579,62
Incremento massimo	F		4.318.367,75		4.710.946,63
INCREMENTO CALMIERATO				2.267.190,49	1.253.374,87
FCDE- Media entrate (2019-2021)*13,90%	G		21.896.134,80	21.896.134,80	22.718.954,49
% Valore soglia	Spesa massima/Entrate correnti		SA2G/E4G	SA3G/E4G	SA3G/E4G
			13,90	13,90	13,90
Spesa Personale in servizio al 1 aprile 2023 depurata cessazioni in corso d'anno				21.015.052,22	20.310.500,26
Spazio assunzionale già utilizzato per assunzioni previste ultimo piano 2023/2025 Spazio Assunzionale					1.893.594,17
Spesa personale in servizio al 1 aprile 2023 e assunzioni ultimo piano approvato					22.204.094,43
Ulteriore Spazio Assunzionale residuo			10	881.082,58	514.860,06

La spesa massima potenziale di personale, secondo il principio di sostenibilità, non dovrà comunque superare la soglia massima di €. 22.718.954,49.

3.3 CESSAZIONI

Le 13 cessazioni dal 01/04/2023 sono rilevate nella tabella di raccordo.

3.4 INTERVENTI A FAVORE DELLE CATEGORIE PROTETTE

In materia di inclusione lavorativa dei soggetti svantaggiati nel pubblico impiego, con il D.Lgs n. 75/2017 sono state introdotte alcune novità a favore della disabilità.

Gli artt. 39, 39 bis e 39 ter del T.U.P.I. sanciscono l'obbligo di assunzioni a favore dei disabili in attuazione della legge n. 68/1999, istituiscono la Consulta Nazionale con compiti di programmazione di progetti di inserimento dei soggetti svantaggiati, di proposta e di controllo, prevedono la nomina all'interno delle pubbliche amministrazioni con più di 200 dipendenti di un responsabile dei processi di inserimento mirato, nonché il monitoraggio costante sull'applicazione della legge n. 68/1999.

La tavola COLLOCAMENTO MIRATO rappresenta le quote d'obbligo imposte dalla legge n. 68/1999 al fine della programmazione delle assunzioni del personale appartenente alle categorie protette tramite il collocamento mirato nel corso dell'anno 2022:

Collocamento mirato ex L. 68/1999 - Dati su personale in servizio al 31.12.2022:

Quota riserva disabili	29
Quota riserva categorie protette art. 18	4
Posti coperti:	
N. lavoratori disabili in servizio art. 1	21
N. lavoratori cat. protette in servizio art. 18	4
Scopertura:	
Rispetto quota disabili art. 1	meno 8
Rispetto quota categorie protette art. 18	0

Si rende pertanto necessario, nel corso del 2023, provvedere all'acquisizione di n. 8 unità tramite chiamata numerica ai sensi dell'art. 3 della L. 68/1999; per n. 4 unità la procedura di assunzione presso il Centro per l'Impiego è attualmente in corso.

3.5 PIANO ASSUNZIONI 2023-2025

Il programma di reclutamento di risorse umane della Provincia di Brescia nel corso del 2023, in particolare, mira a potenziare i settori più nevralgici ed oggi in sofferenza proprio per la carenza di organico, secondo valutazioni prettamente politiche e connesse ai programmi strategici che questa Amministrazione intende portare avanti.

In relazione ai margini di spesa, si rende necessario procedere al reclutamento di nuove risorse umane, come specificato nelle tavole PIANO ASSUNZIONI 2023, 2024 e 2025.

PIANO ASSUNZIONI 2023					
Settore	N. Unità	AREA	Profilo professionale	Modalità di assunzione	Spesa prevista
Vari	10 + 4 14	Area dei Funzionari	Funziionario Tecnico	1 Stabilizzazioni CFL a TD a novembre + Selezione/Mobilità	Bilancio 2023-2025
Vari	5 +3 8	Area dei Funzionari	Funziionario Amm.	Concorso/Mobilità (di cui 4 in corso di assunzione)	Bilancio 2023-2025
Settori Ambientali	7 + 3 10	Area dei Funzionari	Funziionario Tecnico Ambientale	Selezione/Mobilità (di cui 7 in corso di assunzione)	Bilancio 2023-2025
Innovazione	1	Area dei Funzionari	Funziionario Informatico	Concorso/Mobilità	Bilancio 2023-2025
Corpo Polizia	2	Area dei Funzionari	Funziionario di Vigilanza	Concorso/Mobilità	Bilancio 2023-2025
Vari	6 + 3 9	Area degli Istruttori	Istruttore Amm.	Selezione/Mobilità	Bilancio 2023-2025
Vari	11 + 3 14	Area degli Istruttori	Istruttore Tecnico	Selezione/Mobilità	Bilancio 2023-2025
Innovazione	1	Area degli Istruttori	Istruttore Informatico	Concorso/Mobilità	Bilancio 2023-2025
Corpo Polizia	2	Area degli Istruttori	Agente di Polizia	Concorso/Mobilità (1 assunto dal 1° aprile 2023 e 1 assunto dal 1° giugno 2023)	Bilancio 2023-2025
Vari	5	Area degli Operatori Esperti	Collaboratore Amm.	Selezione/Mobilità (di cui 1 già assunto)	Bilancio 2023-2025
Strade	4	Area degli Operatori Esperti	Collaboratore Tecnico	Selezione/Mobilità	Bilancio 2023-2025
Vari	6	Area degli Operatori Esperti	Collaboratore Amm. (ex b1 amm.)	Selezione Cpl art. 16	Bilancio 2023-2025
Strade	4	Area degli Operatori Esperti	Collaboratore Tecnico (ex b1 tec.)	Selezione Cpl art. 16	Bilancio 2023-2025

Totale: 64 + 16 = 80

PIANO ASSUNZIONI 2024					
Settore	N. Unità	Cat. Giur.	Profilo professionale	Modalità di assunzione	Note
Vari	2	Area degli Operatori Esperti	Collaboratore Amm.	Stabilizzazioni CFL a TD	
Vari	2*		Dirigente tecnico	Concorso	

Totale: 4

PIANO ASSUNZIONI 2025					
Settore	N. Unità	Cat. Giur.	Profilo professionale	Modalità di assunzione	Note
Vari	2	Area degli Istruttori	Istruttore Amm.	Selezione/Mobilità	

Totale: 2

*Per quanto attiene ai due posti di dirigente tecnico, che attualmente nella dotazione organica sono coperti con assunzioni ai sensi dell'art. 110 del d.lgs. 267/2000, si è proceduto tramite assunzioni ai sensi dell'art. 110 sopra citato nelle more dell'espletamento delle procedure concorsuali.

Si dà atto che potrà, comunque, essere garantita la copertura per gli ulteriori posti vacanti, necessari o disponibili a seguito di mobilità in uscita o di cessazione dal servizio per dimissioni o collocamento a riposo, nei limiti di legge e negli spazi consentiti dagli stanziamenti di bilancio.

Per quanto riguarda eventuali Progressioni Verticali si rimanda alla redazione del Regolamento per le Progressioni Verticali.

3.6 RAPPRESENTAZIONE DELLA CONSISTENZA DI DOTAZIONE ORGANICA

A seguito della pianificazione sopra effettuata la rappresentazione della consistenza di personale risulta essere la seguente:

DOTAZIONE ORGANICA FUNZIONI FONDAMENTALI E TRASVERSALI AL 1° APRILE 2023						
	In servizio al 1.4.2023	In fase di assunzione	Posti da coprire 2023	Posti da coprire 2024	Posti da coprire 2025	Nuova dotazione a regime 2023
DIR						
DIRIGENTE AMMINISTRATIVO	4	0	0	0	0	4
DIRIGENTE TECNICO di cui n. 2 art. 110	3	0	0	2	0	3
	7	0	0	2	0	7

AREA DEI FUNZIONARI E EQ						
FUNZIONARIO AMMINISTRATIVO	40	4	8	0	0	52
FUNZIONARIO DI VIGILANZA	7	0	2	0	0	9
FUNZIONARIO GIURIDICO ECONOMICO	4	1	0	0	0	5
FUNZIONARIO INFORMATICO	4	0	1	0	0	5
FUNZIONARIO TECNICO	51	0	14	0	0	65
FUNZIONARIO TECNICO AMBIENTALE	4	7	3	0	0	14
AVVOCATO	1	0	0	0	0	1
BIBLIOTECARIO	2	0	0	0	0	2
	113	12	28	0	0	153
AREA DEGLI ISTRUTTORI						
ISTRUTTORE AMMINISTRATIVO	81	0	9	0	2	90
ISTRUTTORE TECNICO	56	0	14	0	0	70
ISTRUTTORE INFORMATICO	4	0	1	0	0	5
AIUTO BIBLIOTECARIO	5	0	0	0	0	5
AGENTE DI POLIZIA PROVINCIALE	29	1	1	0	0	31
	175	1	25	0	2	201
AREA DEGLI OPERATORI ESPERTI						
COLLABORATORE AMMINISTRATIVO	33	0	10	2	0	43
COLLABORATORE TECNICO	39	0	8	0	0	47
	72	0	18	2	0	90
AREA DEGLI OPERATORI						
OPERATORE	1	0	0	0	0	1
	1	0	0	0	0	1
						0
TOTALE	368	13	71	4	2	452

Ai sensi dell'art. 57, comma 3-septies del D.L. 14.8.2020, n. 104, convertito con modificazioni dalla legge 13.10.2020, n. 126, a decorrere dall'entrata in vigore del D.M. 11.1.2022 (16.3.2022) le spese di personale riferite alle nuove assunzioni, finanziate integralmente da risorse provenienti da altri soggetti, espressamente finalizzate a nuove assunzioni e previste da apposita normativa e le corrispondenti entrate, non rilevano ai fini del rispetto del valore soglia di cui al paragrafo 3.3

Per le funzioni delegate di cui alla L.R 19/2015 (Accordo bilaterale tra Regione Lombardia e Provincia di Brescia ai sensi dell'Intesa sottoscritta il 17/03/2022 per il biennio 2022/2023), attualmente, la dotazione organica è la seguente:

PROTEZIONE CIVILE			
Area	Profilo Professionale	In servizio al 1/04/2023	Contingente Ottimale
Istruttori	Istruttore Tecnico	1	1
Istruttori	Istruttore Amministrativo	1	1
Funzionari	Funzionario Tecnico	3	3
Operatore Esperto	Collaboratore Amministrativo	1	1

Funzionari	Funzionario Giuridico Economico	1	1
TOTALE		7	7

CULTURA			
Categoria	Profilo Professionale	In servizio al 1/04/2023	Contingente Ottimale
Istruttori	Istruttore Informatico	1	1
Istruttori	Istruttore Amministrativo	4	4
TOTALE		5	5

TURISMO			
Categoria	Profilo Professionale	In servizio al 1/04/2023	Contingente Ottimale
Operatore Esperto	Collaboratore Amministrativo	3	3
Istruttori	Istruttore Tecnico	1	1
Istruttori	Istruttore Amministrativo	7	7
Istruttori	Aiuto Bibliotecario	1	1
Funzionari	Funzionario Amm.vo	2	2
Funzionari	Funzionario Tecnico	1	1
TOTALE		15	15

POLITICHE SOCIALI			
Categoria	Profilo Professionale	In servizio al 1/04/2023	Contingente Ottimale
Funzionari	Funzionario Amm.vo	2	2
Istruttori	Personale Registro Unico Terzo Settore	-	2
TOTALE		2	4

VIGILANZA ITTICO-VENATORIA			
Categoria	Profilo Professionale	In servizio al 1/04/2023	Contingente Ottimale
Istruttori	Agente di Polizia Provinciale	29	29
Funzionari	Funzionario di Polizia Prov.le	3	3
TOTALE		32	32

3.7 MERCATO DEL LAVORO

Regione Lombardia è stata l'unica regione che ha deciso di mantenere nei ruoli delle Province e della città metropolitana di Milano il personale dei centri per l'impiego (legge regionale n. 9/2018), come di seguito meglio precisato.

La Legge di Bilancio 2019 n. 145 del 30/12/2018 che, all'art. 1, comma 270, ha modificato l'art. 1, comma 793, della Legge di Bilancio 2018, prevedendo che:

“Allo scopo di completare la transizione in capo alle regioni delle competenze gestionali in materia di politiche attive del lavoro esercitate attraverso i centri per l'impiego e di consolidarne l'attività a supporto della riforma delle politiche attive del lavoro di cui al decreto legislativo 14 settembre 2015, n. 150, nel rispetto dei livelli essenziali delle prestazioni definiti ai sensi dell'articolo 2 del decreto legislativo 14 settembre 2015, n. 150, il personale delle città metropolitane e delle province,

con rapporto di lavoro a tempo indeterminato, in servizio presso i centri per l'impiego e già collocato in soprannumero ai sensi dell'articolo 1, comma 421, della legge 23 dicembre 2014, n. 190, al netto di coloro che sono stati collocati a riposo alla data di entrata in vigore della presente legge, è trasferito alle dipendenze della relativa regione o dell'agenzia o ente regionale costituito per la gestione dei servizi per l'impiego, in deroga al regime delle assunzioni previsto dalla normativa vigente e con corrispondente incremento della dotazione organica, o in alternativa, nell'ambito delle deleghe delle funzioni trasferite con apposite leggi regionali, il personale resta inquadrato nei ruoli delle città metropolitane e delle province in deroga all'articolo 1, comma 421, della legge 23 dicembre 2014, n. 190, limitatamente alla spesa di personale finanziata dalla predetta legislazione regionale. Ai fini delle disposizioni di cui all'articolo 1, commi 557 e 557-quater, della legge 27 dicembre 2006, n. 296, le regioni, le agenzie o gli enti regionali costituiti per la gestione dei servizi per l'impiego calcolano la propria spesa di personale al netto del finanziamento di cui al comma 794.”

Potenziamento Personale Mercato del Lavoro

L'articolo 12, comma 3-ter del D.L. 4/2019 (convertito in legge n. 26/2019) prevede che, **a decorrere dall'anno 2019**, le regioni e le province autonome, le agenzie e gli enti regionali, o le province e le città metropolitane se delegate all'esercizio delle funzioni con legge regionale ai sensi dell'articolo 1, comma 795, della legge n. 2015/2017, **sono autorizzate ad assumere, con aumento della rispettiva dotazione organica, fino a complessive 4.000 unità di personale da destinare ai centri per l'impiego.**

Tali assunzioni vanno ex lege precedute da un accordo in sede di Conferenza unificata, di cui all'articolo 8 del decreto legislativo 28 agosto 1997, n. 281, per concordare le modalità di ripartizione delle risorse stanziare.

Detta intesa è stata approvata in data 16 aprile 2019 e contiene anche il piano straordinario di potenziamento dei centri per l'impiego e delle politiche attive del lavoro.

Regione Lombardia con Deliberazione n° XI / 3319 del 30/06/2020 ha approvato lo schema d'intesa con le province lombarde per il reclutamento del personale aggiuntivo per i CPI, nell'ambito del piano di potenziamento nazionale; **Regione Lombardia, sulla base del proprio regolamento delle assunzioni, ha indetto concorsi pubblici unici, sia per le figure a tempo indeterminato che a tempo determinato.**

In esito delle complessive fasi di assegnazione dei vincitori da parte di Regione Lombardia, è rimasto un significativo numero di posizioni vacanti relativamente ai contingenti totali previsti; tale scopertura ha reso necessaria l'attivazione di nuove procedure concorsuali che hanno consentito la copertura dei posti vacanti a completamento del Piano Straordinario di potenziamento dei CPI.

Con Deliberazione n° XI / 6697 del 18/07/2022 avente ad oggetto: “Aggiornamento dello schema di intesa tra Regione Lombardia e Città metropolitana e le Province lombarde per il reclutamento di personale aggiuntivo per i centri per l'impiego di cui alla DGR 3319/2020 per il completamento del piano di potenziamento e per la valorizzazione del personale di cui all'art. 34 del decreto legge n. 50 del 17 maggio 2022”, **Regione Lombardia ha dato mandato alle Province di attivare le procedure di reclutamento per consentire la copertura dei posti vacanti:** la suddetta intesa è stata recepita con Decreto del Presidente della Provincia di Brescia n. 203/2022 e firmata in data 26.08.2022.

Nel corso del secondo semestre dell'anno 2022 la Provincia di Brescia ha bandito n. 3 concorsi per il potenziamento del Mercato del Lavoro (n. 33 posti cat. C *Operatore Mercato del Lavoro*, n. 1 posto cat. C *Istruttore Informatico*, n. 1 posto cat. D *Istruttore Direttivo Informatico*) conclusi a dicembre 2022 con relative determinazioni dirigenziali di copertura dei posti.

Per quanto concerne il profilo di Operatore del Mercato del Lavoro, è in corso lo scorrimento della graduatoria per copertura degli ulteriori posti che, nel corso dei mesi, sono risultati scoperti.

Nella tabella che segue è possibile vedere il numero di personale assunto a seguito dei concorsi espletati da Regione Lombardia e dalla Provincia di Brescia in servizio alla data del 1° aprile 2023.

Per quanto attiene alle figure di Funzionario Psicologo e Funzionario Mediatore Culturale (profili non ancora previsti nel vigente ordinamento professionale/mansionario della Provincia di Brescia) Regione Lombardia è in attesa dell'autorizzazione ministeriale.

TABELLA MERCATO DEL LAVORO E POTENZIAMENTO

AREA	Profilo Professionale	Dotazioni e Organica 2015	In servizio al 1/04/2023 – Potenziamento da concorsi Regione Lombardia	Contingente Ottimale	In corso di assunzione	Posti scoperti
Area Operatori	Operatore	1	1	1	-	-
Area Operatori Esperti	Collaboratore Amministrativo	16	14	14	-	-
Area Operatori Esperti	Collaboratore Tecnico	1	1	1	-	-
Area Istruttori	Istruttore Amministrativo	55	30	30	-	-
Area Istruttori	Istruttore Tecnico	1	1	1	-	-
Area dei Funzionari e della E. Q.	Funzionario Amministrativo	15	8	8	-	-
Area Istruttori	Istruttore Informatico	0	1	3	-	2
Area Istruttori	Istruttore Mercato del Lavoro	0	68	80	3	9
Area dei Funzionari e della E. Q.	Funzionario Informatico	0	2	4	-	2
Area dei Funzionari e della E. Q.	Funzionario Mercato del Lavoro (Controllo lavoro)	0	0	1	-	1
Area dei Funzionari e della E. Q.	Funzionario Mercato del Lavoro	0	34	49	-	15
Area dei Funzionari e della E. Q.	Funzionario Psicologo	0	0	2	in corso di autorizzazione ministeriale	2
Area dei Funzionari e della E. Q.	Funzionario Mediatore Culturale	0	0	2	in corso di autorizzazione ministeriale	2
	Dirigente	0	0	1	-	1
		89	160	197	3	34

3.8 VERIFICA DELLA SOSTENIBILITA' FINANZIARIA.

TABELLA DI RACCORDO FRA DOTAZIONE ORGANICA E LIMITE MASSIMO POTENZIALE DI SPESA

La tabella di **Raccordo** verifica la sostenibilità finanziaria e rappresenta a livello previsionale la sostenibilità della spesa di personale con le assunzioni programmate, riferita alle componenti di cui all'art. 2 comma 1, lett. a) del D.M. 11.1.2022.

TABELLA DI RACCORDO TRA DOTAZIONE ORGANICA E LIMITE MASSIMO POTENZIALE DI SPESA COME INDICATO DALLA LINEE DI INDIRIZZO PUBBLICATE SULLA GAZZETTA UFFICIALE
27/07/2018

LIMITE MASSIMO POTENZIALE DOTAZIONE ORGANICA: PARI ALLA SPESA DI PERSONALE DELLA MEDIA DEGLI ANNI 2011/2013 ART. 1 COMMA 557 LEGGE 296/2006														29.240.173,92			
DOTAZIONE ORGANICA E RACCORDO CON IL LIMITE MASSIMO POTENZIALE																	
PERSONALE IN SERVIZIO A TEMPO INDETERMINATO INCLUSI I DIPENDENTI IN COMANDO/ DISTACCO	AREA	PROFILO PROFESSIONALE	EX CATEGORIA	TEMPO LAVORO	COSTO oneri e senza Irap	N. POSTI ATTUALI 01/04/2023			DA 04/2023	PREVISIONE	ASSUNZIONI				NUMERO POSTI Dotazione organica definitiva (compreso CPI + delegate)	Spesa totale FINALE (in SERV - CESS. + ASS.)	
						FUNZIONI FONDAMENTALI E TRASVERSALI	FUNZIONI DELEGATE	FUNZIONI LAVORO			CESSAZIONI FONDAMENTALI E DELEGATE	ASSUNZIONI PIANO 23/25	PERFEZIONATE ENTRO FINE APRILE	ANCORA DA ASSUMERE			COSTO ASSUNZIONI 2023
Personale in servizio a tempo indeterminato inclusi i dipendenti in comando/ distacco	Area Dirigenti	Dirigente Amministrativo	DIR	100%	55.060,76	3								3	165.182,28		
		Dirigente Amministr. potenziamento	DIR	100%	55.080,76	-							1	55.080,76	1	55.080,76	
	Area Funzionari	Dirigente Tecnico	DIR	100%	55.080,76	2									2	110.161,52	
		Dirigente Tecnico art. 110	DIR	100%	55.080,76	2									2	110.161,52	
		Funzionario tecnico	D1/D3	100%	32.487,14	50	4	1	3	14		14	454.819,96		66	2.144.151,24	
		Avvocato	D1/D3	100%	32.054,17	1									1	32.054,17	
		Funzionario di Polizia	D1/D3	100%	33.640,64	6	3		1	2		2	67.281,28		10	336.406,40	
		Funzionario amministrativo	D1/D3	100%	32.054,17	12			4	2					14	448.758,38	
		Funzionario amministrativo/giuridico	D1/D3	100%	32.054,17	33	4	4	1	8		8	256.433,36		48	1.538.600,16	
		Bibliotecario	D1/D3	100%	32.054,17	2									2	64.108,34	
		Funzionario tecnico Ambientale	D1/D3	100%	32.487,14	4				10		10	324.871,40		14	454.819,96	
		Funzionario informatico	D1/D3	100%	32.054,17	4				1		1	32.054,17		5	160.270,85	
		Funzionario Specialista mercato del lavoro	D1/D3	100%	32.054,17									1	32.054,17	1	32.054,17
		Funzionario informatico mercato lavoro	D1/D3	100%	32.054,17			34						21		55	1.762.979,35
		Agente di polizia	C1	100%	31.111,78	29	27			2		1	31.111,78		58	1.804.483,24	
		Aiuto bibliotecario	C1	100%	29.538,37	5	1								6	177.230,22	
		Istruttore tecnico	C1	100%	29.937,36	56	2	1	1	14		14	419.123,04		72	2.155.489,92	
	Istruttore mercato del lavoro	C1	100%	29.538,37									13	383.998,81	80	2.363.069,60	
	Istruttore informatico mercato lavoro	C1	100%	29.538,37			1						2	59.076,74	3	88.615,11	
	Istruttore amministrativo RUN terzo sett.	C1	100%	29.538,37									2	59.076,74	2	59.076,74	
	Istruttore informatico/amminist. Sistema	C1	100%	29.538,37	4	1			1		1	29.538,37		6	177.230,22		
	Istruttore amministrativo	C1	100%	29.538,37	80	13	30	4	9		9	265.845,33		128	3.780.911,36		
	Operatore esperto tecnico	B3	100%	28.084,97	11			1	4		4	112.339,88		14	393.189,58		
	Operatore esperto amministrativo	B3	100%	27.710,67	14	1	9		5		5	138.553,35		29	803.609,43		
	Operatore esperto tecnico	B1	100%	26.362,19	28		1		4		4	105.448,76		33	869.952,27		
	Operatore esperto amministrativo	B1	100%	26.362,19	20	3	5		6		6	158.173,14		34	896.314,46		
	Area Operatori esperti	Operatore	A	100%	24.988,48										2	49.976,96	
TOTALE SPESA A REGIME						367	59	160	13	80	1	79		41	21.130.100,72		
SPAZIO ASSUNZIONALE GIA' DESTINATO CON PIANO 2023											2.395.593,82	SENZA FUNZIONI LAVORO	16.728.143,24				
Valore soglia art. 7 D.M. 49/2022 rivisto con assunzioni aprile 2023													22.718.954,49				

ALTRE VOCI CHE COSTITUISCONO SPESA DI PERSONALE ANNO 2022 (i dati di dettaglio sono contenuti nella tabella che riassume le spese di personale - Art. 1 comma 557 legge 296/2006)	
Fondo voci accessorie cci dipendenti	2.939.528,82
riduzione part-time	- 684.095,00
UNA TANTUM 1,5% tabellare + ind. Vacanza	278.196,37
mensa	500.000,00
Segretario generale, art. 90	241.576,60
fondo dirigenti cci posizione e risultato	365.112,50
Assunzioni personale Potenziamento (esclusi dal calcolo)	- 4.457.038,24
posizione e risultato E.Q.	265.000,00
Fondo straordinario + calamita' + elettorali	264.878,00
Altre voci che costituiscono spesa di personale (RIA, MAT, EC, COMP. PROFESS. Vigilanza cantonieri varie,)	308.367,70
Oneri previdenziali e assistenziali su altre voci che costituiscono spesa di personale ,incluso Perseo	1.554.466,64
TOTALE IMPORTO LORDO SPESE DI PERSONALE A REGIME SU BASE ANNUA SENZA IRAP	22.706.094,11
LIMITE MASSIMO POTENZIALE DI SPESA DI PERSONALE	22.718.954,49
IRAP	1.678.232,23
TOTALE SPESE DI PERSONALE A REGIME SU BASE ANNUA con IRAP	24.397.186,72
RACCORDO CON IL CONTENIMENTO DELLE SPESE DI PERSONALE	
Voci escluse dal calcolo dell'art. 1 comma 557 legge 296/2006 (categorie protette, rimborsi comandi, aumenti contrattuali)	4.653.076,06
spesa per assunti entro il valore soglia art. 7 D.M. 49/2022	2.395.593,82
Voci escluse dal calcolo ai sensi dell'art. 57, comma 3-septies, DL. 104/2020 (piano potenziamento/ nuove assunzioni delegate)	già escluse dal limite massimo potenziale di spesa di personale
TOTALE SPESE DI PERSONALE AL NETTO DELLE ESCLUSIONI DA CONFRONTARE CON MEDIA 2011/2013	17.348.516,84
Ulteriore spazio Assunzionale residuo	12.860,38

4 - PERSONALE A TEMPO DETERMINATO

L'art. 1, comma 562 della legge 30.12.2021, n. 234 (legge di bilancio) ha abrogato il comma 847 della legge 27.12.2017, n. 205, che disponeva l'obbligo per le province di ricorrere al personale a tempo determinato nel limite del 25% della spesa sostenuta a tale titolo nel 2009, ed anche quello del 50% introdotto dal comma 1.ter dell'art.33 DL 34/2019.

A decorrere dal 1° gennaio 2022 la provincia di Brescia può assumere personale a tempo determinato o con contratti di lavoro flessibile nel limite della spesa sostenuta per le medesime finalità nell'anno **2009**, (art. 9, comma 28 del D.L. n. 78/2010) fissato in euro 1.328.523,10.

Il ricorso al personale assunto a tempo determinato nel corso del triennio oggetto di programmazione avverrà nel rispetto delle prescrizioni contenute nell'art. 36, D.Lgs n. 165/2001 e, quindi, soltanto per **comprovate esigenze di carattere esclusivamente temporaneo o eccezionale o per ragioni sostitutive di personale assente.**

Sono stati assunti nel mese di aprile 2023 n. 2 Collaboratori Amministrativi, Cat. B3, a tempo determinato con contratto di Formazione e Lavoro (con la previsione di stabilizzazione a tempo indeterminato nel 2024).

È prevista la copertura di n. 3 posti, ai sensi dell'art. 90 del D. Lgs 267/2000 (2 Area Funzionari ed E.Q. e 1 Area Istruttori), fino alla scadenza del mandato del Presidente della Provincia.

5 - COPERTURA FINANZIARIA

Il Piano del Fabbisogno di personale della Provincia di Brescia è compatibile con la disponibilità finanziarie e di bilancio dell'ente e trova copertura negli stanziamenti di bilancio di previsione 2023-2025.

6 - AGGIORNAMENTO DINAMICO PTFP

Entro fine anno, indicativamente nel mese di settembre, si provvederà ad aggiornare il Piano Triennale del Fabbisogno di personale sulla base dell'andamento delle assunzioni previste ed effettuate, in modo da proiettare sull'annualità 2024 le mancate assunzioni dell'anno 2023.

7 - DISPOSIZIONI FINALI

L'attuazione del presente programma del fabbisogno sarà subordinata all'asseverazione da parte del Collegio dei Revisori dei Conti del rispetto pluriennale dell'equilibrio di bilancio.

ELENCO DEI BENI IMMOBILI NON STRUMENTALI ALL'ESERCIZIO DELLE FUNZIONI ISTITUZIONALI E
SUSCETTIBILI DI DISMISSIONE – ANNO 2023

(Art. 58 D.L. n. 112/2008 convertito nella L. n. 133/2008)

N.	UBICAZIONE IMMOBILE	TIPO DI IMMOBILE	DATI CATASTALI		NOTE	MOTIVAZIONI
			TERRENI	FABBRICATI		
1 (*)	BRESCIA Piazzetta Beato Giuseppe Tovini, 38 (già piazzetta San Luca, 38, già Corso Zanardelli, 38)	Ufficio piano secondo del Condominio Crocera.	Foglio 137 Particella 155	Sezione Urbana BRE Foglio 9 Particella 2906 Sub 31	Nel preliminare relativo al Punto 2 Elenco acquisizioni 2023 è prevista per il promissario acquirente la possibilità di esercizio dell'art. 1197 c.c. (scelta tra permuta o pagamento in contanti) e dell'art. 1401 c.c (nomina del contranete)	Ufficio non più utilizzato da anni e più volte messo all'asta (proposto anche in permuta con punto 2 Elenco acquisizioni 2023).
2	BRESCIA Piazzetta Beato Giuseppe Tovini, 34 (già piazzetta San Luca, 34, già Corso Zanardelli, 34)	Ufficio piano terra del Condominio Crocera. Fabbricato Libero	Foglio 137 Particella 155	Sezione Urbana BRE Foglio 9 Particella 2906 Sub 32		Ufficio non più utilizzato da anni e più volte messo all'asta.
3	CAPRIANO DEL COLLE via Marina, 14	Ex Magazzino provinciale di circa mq 148 catastali	Foglio 9 Particella 6/parte	Sezione Urbana NCT Foglio 9 particella 6 sub. 1		Fabbricato non più utilizzato dal Settore delle Strade come magazzino. Richiesta di dismissione.
4	BRESCIA via Duca degli Abruzzi angolo via Balestrieri	Reliquato stradale mq 9.450 circa	Foglio 177 Particelle 57/parte - 192 - 201 - 203/parte - 205 - 206 Foglio 178 Particelle 227 - 229 - da frazionare -	Sezione Urbana NCT Foglio 177 particella 57/parte	Al Comune di Brescia a titolo gratuito con vincoli.	Aree su cui il Comune ha eseguito opere di urbanizzazione (strade, marciapiedi, piste ciclabili) ma mai concluso iter di trasferimento da parte del Comune.
5	BRESCIA via Romiglia angolo via Balestrieri	Terreno mq 890 circa	Foglio 177 Particelle 255/parte - 222 - da frazionare -		Al Comune di Brescia	Cessione al Comune a seguito procedura bonaria di esproprio per pista ciclabile. Iter di trasferimento da parte del Comune non ancora concluso.
6	BRESCIA via delle Bettole	Reliquato stradale mq 3.780 catastali	Foglio 270 Particella 50		Previo parere favorevole Settore delle Strade	Area derivante da rettifica stradale pertanto non più utile alle finalità della Provincia.
7	BAGNOLO MELLA a lato della SP BS SS 45 bis "Gardesana Occidentale"	Reliquati stradali mq 1.619 catastali	Foglio 28 Particella 54, 111 e 119			Area derivante da rettifica stradale pertanto non più utile alle finalità della Provincia.

ELENCO DEI BENI IMMOBILI NON STRUMENTALI ALL'ESERCIZIO DELLE FUNZIONI ISTITUZIONALI E
SUSCETTIBILI DI DISMISSIONE – ANNO 2023

(Art. 58 D.L. n. 112/2008 convertito nella L. n. 133/2008)

N.	UBICAZIONE IMMOBILE	TIPO DI IMMOBILE	DATI CATASTALI		NOTE	MOTIVAZIONI
			TERRENI	FABBRICATI		
8	BAGNOLO MELLA	Reliquati stradali mq 5.245 catastali	Foglio 3 Particella 93 Foglio 13 Particella 91 Foglio 22 Particelle 243, 312 e 314 Foglio 23 Particella 1011		Al Comune di Bagnolo Mella	Area derivante da rettifica stradale pertanto non più utile alle finalità della Provincia. Iter di trasferimento da parte del Comune non ancora concluso.
9	BORGO SAN GIACOMO a lato della SP 11 "Orzinuovi – Acquafredda"	Terreno mq 665 catastali	Foglio 25 Particella 331			Area non utile alle finalità della Provincia.
10	CALCINATO	Incolto sterile mq 4000 catastali	Foglio 1 Particelle 228 e 229		Da cedere a CEPV DUE per Alta Velocità Delibera CIPE n. 42/2017 art. 17c.2 DPR 327/2001	Cessione a seguito di esproprio.
11	CAPO DI PONTE a lato della SS 42	Reliquato stradale mq 18 circa	Foglio 25 Particella strada/parte - da frazionare -			Area derivante da rettifica stradale pertanto non più utile alle finalità della Provincia.
12	CAPO DI PONTE a lato della Ferrovia "Iseo - Edolo"	Reliquato stradale mq 50 catastali	Foglio 25 Particella 4190		Al Comune a titolo gratuito con vincoli. Previo parere favorevole F.N.	Area non utile alle finalità della Provincia. Non ancora ceduta per mancanza del parere delle Ferrovie Nord (Trenord)
13	CASTEGNATO a lato della S.P. BS n° 510 "Sebina Orientale"	Terreno mq 1.190 catastali	Foglio 3 Particelle 57-58	Sezione NCT Foglio 3 Particella 57		Area derivante da rettifica stradale pertanto non più utile alle finalità della Provincia.
14	CIVIDATE CAMUNO via Roma	Terreno mq 200 catastali	Foglio Logico 1 (Foglio Fisico 4) Particella 85		Al Comune a titolo gratuito con vincoli. Previo parere favorevole Settore delle Strade e del parere favorevole F.N.	Area non utile alle finalità della Provincia.
15	CONCESIO compreso fra via Valsorda e via Ragazzi del '99	Terreno mq 1.000 circa	Foglio 29 Particelle 278/parte, 280 e 281 - da frazionare -		Al Comune a titolo gratuito con vincoli. Previo parere favorevole Settore delle Strade	Area derivante da rettifica stradale pertanto non più utile alle finalità della Provincia.

ELENCO DEI BENI IMMOBILI NON STRUMENTALI ALL'ESERCIZIO DELLE FUNZIONI ISTITUZIONALI E
SUSCETTIBILI DI DISMISSIONE – ANNO 2023
(Art. 58 D.L. n. 112/2008 convertito nella L. n. 133/2008)

N.	UBICAZIONE IMMOBILE	TIPO DI IMMOBILE	DATI CATASTALI		NOTE	MOTIVAZIONI
			TERRENI	FABBRICATI		
16	DARFO BOARIO TERME località Lentumi a lato della strada comunale	Terreno mq 150 circa	Foglio 1 Particella 2268 - da frazionare -		Previo parere favorevole F.N.	Area a fianco della ferrovia Iseo-Edolo, richiesta da parte di privati ma non ancora ceduta per mancanza del parere delle Ferrovie Nord (Trenord).
17	EDOLO a lato della Ferrovia "Iseo - Edolo"	Relitto Ferroviario mq 405 catastali	Foglio 62 Particelle 291 e 474		Previo parere favorevole F.N.	Area a fianco della ferrovia Iseo-Edolo, richiesta da parte di privati ma non ancora ceduta per mancanza del parere delle Ferrovie Nord (Trenord).
18	GHEDI a lato della EX SP 1 "Orzinuovi - Lonato"	Terreno mq 25 catastali	Foglio 28 Particella 189			Area derivante da rettifica stradale pertanto non più utile alle finalità della Provincia.
19	MANERBIO a lato della S.P. BS 45 bis "Gardesana Occidentale"	Relitto stradale area di mq 6650 circa di cui mq 4140 edificabili	Foglio 13 Particelle 20/parte, 199/parte, 194/parte, 205/parte, 206, 210/parte, 212/parte, 204/parte, 218/parte - da frazionare -		Inseriti nel P.G.T. approvato nell'Ambito di trasformazione 4 Previo parere favorevole Settore delle Strade	Area derivante da rettifica stradale pertanto non più utile alle finalità della Provincia.
20	MARONE a lato della ferrovia "Iseo - Edolo"	Terreni mq 1.270 catastali	Sezione Vello (B) Foglio 9 Particelle 5, 160 e 494		Al Comune a titolo gratuito con vincoli. Previo parere F.N.	Area a fianco della ferrovia Iseo-Edolo, ma non ancora ceduta per mancanza del parere delle Ferrovie Nord (Trenord).
21	MARONE a lato della SP SS BS 510 "Sebina orientale" località Vello	Reliquato stradale mq 450 circa	Sezione Vello (B) Foglio 6 Strada parte - da frazionare -		Previo parere favorevole Settore delle Strade	Area derivante da rettifica stradale pertanto non più utile alle finalità della Provincia.
22 (*)	MARONE	Terreno mq 180 circa	Sezione Marone (A) Foglio Logico 1 (Foglio Fisico 4) Particella 2934 parte - da frazionare -		Permuta per Settore delle Strade Punto 1 Elenco acquisizioni 2023	Area derivante da rettifica stradale pertanto non più utile alle finalità della Provincia.

ELENCO DEI BENI IMMOBILI NON STRUMENTALI ALL'ESERCIZIO DELLE FUNZIONI ISTITUZIONALI E
SUSCETTIBILI DI DISMISSIONE – ANNO 2023
(Art. 58 D.L. n. 112/2008 convertito nella L. n. 133/2008)

N.	UBICAZIONE IMMOBILE	TIPO DI IMMOBILE	DATI CATASTALI		NOTE	MOTIVAZIONI
			TERRENI	FABBRICATI		
23	MARONE a lato della SP SS BS 510 "Sebina orientale"	Reliquato stradale mq 250 circa	Foglio Logico 1 (Foglio Fisico 10) particella Strada/parte - da frazionare -			Area derivante da rettifica stradale pertanto non più utile alle finalità della Provincia.
24	MARONE a lato della SP SS BS 510 "Sebina orientale"	Reliquato stradale mq 300	Foglio Logico 9 (Foglio Fisico 5) particella 143		Revoca vincoli di invendibilità, inedificabilità e di destinazione ad uso pubblico	Area già ceduta al Comune di Marone. Richiesta la revoca dei vincoli apposti.
25 (*)	MILZANO	Terreno mq 216 circa	Foglio 6 Particella 323/parte - da frazionare -		Cessione del terreno anche in parziale permuta con la particella 440/p Punto 4 Elenco acquisizioni 2023	Area derivante da rettifica stradale pertanto non più utile alle finalità della Provincia.
26	MONTICHIARI	Terreni ex tranvia mq 24.334 catastali	Foglio 59 Particelle 305, 307, 309 e 310 Foglio 78 Particelle 44, 43 e 12 Foglio 80 Particelle 8 e 33 Foglio 94 Particelle 180 e 183 Foglio 95 Particelle 84 e 85 Foglio 96 Particelle 44 e 45 Foglio 110 Particelle 1 e 43 Foglio 111 Particella 46		Revoca vincoli di invendibilità e di destinazione a strada pubblica o retrocessione aree da parte del Comune	I terreni sono stati ceduti al Comune di Montichiari al fine di realizzare opere pubbliche (strade, pista ciclabile, ecc.) facendosi carico della revoca dei vincoli al fine di poter collocare i terreni.
27	ORZINUOVI località "Coniolo" a lato della ex SP 1 ora strada comunale	Reliquato stradale mq 330 catastali	Foglio 42 Particella 37			Area non utile alle finalità della Provincia.
28	ORZINUOVI località "Coniolo" a lato della ex SP 1 ora strada comunale	Reliquato stradale mq 27 catastali	Foglio 43 Particella 170			Area non utile alle finalità della Provincia.

ELENCO DEI BENI IMMOBILI NON STRUMENTALI ALL'ESERCIZIO DELLE FUNZIONI ISTITUZIONALI E
SUSCETTIBILI DI DISMISSIONE – ANNO 2023
(Art. 58 D.L. n. 112/2008 convertito nella L. n. 133/2008)

N.	UBICAZIONE IMMOBILE	TIPO DI IMMOBILE	DATI CATASTALI		NOTE	MOTIVAZIONI
			TERRENI	FABBRICATI		
29	PAVONE DEL MELLA A lato della SP VII "Bagnolo Mella – Seniga"	Terreno mq 380 catastali	Foglio 11 Particella 50			Area derivante da rettifica stradale pertanto non più utile alle finalità della Provincia.
30	POLAVENO a lato della S.P. 48 "Iseo Polaveno"	Terreno mq 700 circa	Foglio 4 Particella 195/parte - da frazionare -		Previo parere favorevole Settore delle Strade	Area non utile alle finalità della Provincia.
31	POLAVENO a lato della S.P. 48 "Iseo Polaveno"	Terreno mq 900 circa	Foglio 4 Particella 195/parte, 200 e 201 - da frazionare -		Previo parere favorevole Settore delle Strade	Area non utile alle finalità della Provincia.
32	PONTEVICO via Brescia	Reliquato urbano mq 135 circa	Foglio 23 Particella 9/parte - da frazionare -	Foglio NCT/23 Particella 9 sub.1	Richiesta da privati	Area non utilizzabile in quanto ricadente all'esterno del cortile della Casa cantoniera.
33	PRALBOINO a lato della SP 64 "Borgo San Giacomo - Gambara"	Relitto stradale mq 231 circa	Foglio 7 Particella 635/parte - da frazionare -			Area derivante da rettifica stradale pertanto non più utile alle finalità della Provincia.
34	PROVAGLIO D'ISEO a lato della ex SS 510 " Sebina Orientale"	Terreno mq 3.240 catastali	Foglio 21 Particella 64			Terreno non utilizzato dalla Provincia, negli anni più volte messo all'asta.
35	ROE' VOLCIANO a lato della SP IV "Tormini – Barghe"	Reliquato stradale mq 276 circa	Foglio 7 Particella 1327/parte - da frazionare -			Area derivante da rettifica stradale pertanto non più utile alle finalità della Provincia.
36	SENIGA a lato della SP VII "Bagnolo Mella - Seniga"	Terreno mq 4.540 catastali	Foglio 4 Particelle 320			Area non utile alle finalità della Provincia.
37	SONICO a lato della SS 42 "della Mendola"	Terreno mq 250 catastali	Foglio 4 Particella 78		Previo parere favorevole F.N.	Area a fianco della ferrovia Iseo-Edolo, richiesta da parte di privati ma non ancora ceduta per mancanza del parere delle Ferrovie Nord (Trenord).
38	TORBOLE CASAGLIA ex sede tramvia	Terreno mq 530 catastali	Foglio 9 Particelle 128, 185 e 186			Area non utilizzabile pertanto non più utile alle finalità della Provincia.

ELENCO DEI BENI IMMOBILI NON STRUMENTALI ALL'ESERCIZIO DELLE FUNZIONI ISTITUZIONALI E
SUSCETTIBILI DI DISMISSIONE – ANNO 2023
(Art. 58 D.L. n. 112/2008 convertito nella L. n. 133/2008)

N.	UBICAZIONE IMMOBILE	TIPO DI IMMOBILE	DATI CATASTALI		NOTE	MOTIVAZIONI
			TERRENI	FABBRICATI		
39	ISEO Località CLUSANE via Passaggio degli Orti Incubatoio Ittico	Fabbricato in diritto di superficie dal Comune di Iseo incubatoio ittiogenico provinciale	Foglio 6 Particelle 393, 401 e 403	Foglio NCT/6 Particella 393	Da cedere a Regione Lombardia in quanto non più competenza	Procedimento ancora in corso con Comune di Iseo, Consorzio Lago Iseo e Regione Lombardia.
40	MARCHENO	Relitti stradali mq 810 catastali	Foglio 14 particelle 33 e 178			Area derivante da rettifica stradale pertanto non più utile alle finalità della Provincia.
41	SALE MARASINO	Ex sedime stradale mq 182 circa	Foglio Logico 9 (Foglio fisico 11) particella Strada/parte - da frazionare -			Area derivante da rettifica stradale pertanto non più utile alle finalità della Provincia.
42	PISOGNE a lato della SP 510 "Sebina Orientale"	Reliquato stradale mq 206 circa	Sezione Toline (B) Foglio 9 particelle 2240/parte, 3356/parte e 156/parte - da frazionare -		Cessione richiesta da privati Previo parere favorevole Settore delle Strade	Area derivante da rettifica stradale pertanto non più utile alle finalità della Provincia.
43	BRESCIA Immobili ex EULO tra via Valotti e via Valsabbina	Fabbricati adibiti a università	Foglio 32 particelle 53, 54, 55, 56, 68 e 99 Foglio 46 particelle 181, 182, 187 e 303	Sezione NCT Foglio 32 particelle 68, 53- sub. 4, 53-sub. 5, 54, 55, 56 e 99 Foglio 46 particella 181-sub. 2, 181-sub. 5, 182, 187- sub. 5 e 303	Trattasi di fabbricati e aree con diritto di superficie su cui sono stati realizzati immobili per l'università di Brescia	Immobili oggetto di cessione mediante conferimento alla Fondazione EULO
44	TOSCOLANO MADERNO Intersezione tra via Montemaderno e la SS 45bis	Area mq 500 catastali	Foglio 19 particella 1385		Trattasi di un'area attualmente concessa in uso al Comune di Toscolano Maderno per parcheggio pubblico.	Il Comune deve realizzare una nuova rotatoria intersezione tra via Montemaderno e la SS 45bis.
45	MILZANO	Terreno mq 51 circa	Foglio 6 Particella 323/parte - da frazionare -			Area derivante da rettifica stradale pertanto non più utile alle finalità della Provincia.

ELENCO DEI BENI IMMOBILI NON STRUMENTALI ALL'ESERCIZIO DELLE FUNZIONI ISTITUZIONALI E
SUSCETTIBILI DI DISMISSIONE – ANNO 2023
(Art. 58 D.L. n. 112/2008 convertito nella L. n. 133/2008)

N.	UBICAZIONE IMMOBILE	TIPO DI IMMOBILE	DATI CATASTALI		NOTE	MOTIVAZIONI
			TERRENI	FABBRICATI		
46	SULZANO	Terreno mq 1.600 circa	Foglio 3 Particella 1486/parte - da frazionare -			Area che R.Lomb. Ha dato in concessione a FN ed oggetto di convenzione con il Comune per realizzazione di parcheggio a servizio della Stazione
47	BRENO	Reliquato stradale mq 1000 catastali	Foglio Logico 9 (Foglio Fisico 13) Particelle 14966 e 14972			Area derivanti da rettifica stradale pertanto non più utile alle finalità della Provincia.
48	EDOLO	Reliquato linea ferroviaria superficie in corso di valutazione	Foglio 94 Particella 134/parte - da frazionare -			Area che R.Lomb. ha dato in concessione a FN ed oggetto di convenzione con il Comune per realizzazione ampliamento via Mù
49	SONICO	Reliquato linea ferroviaria superficie in corso di valutazione	Foglio 1 Particella 25/parte - da frazionare -			Area che R.Lomb. Ha dato in concessione a FN ed oggetto di convenzione con il Comune per realizzazione ampliamento via Mù
50	GAMBARA	Terreno mq 5 circa	Foglio 16 Particella 5/parte - da frazionare -			Richiesta da parte di un privato di acquisto o di servitù di transito
51	BRESCIA	Terreno mq 2.823 circa	Foglio 232 Particella 645/parte - da frazionare -		Ex. svincolo tangenziale Sud	Area derivante da rettifica stradale pertanto non più utile alle finalità della Provincia.
52	VISANO	Terreno mq 7.230 catastali	Foglio 16 Particella 93 (comprende 98-104-103)	Sezione NCT Foglio 16 particelle 93- sub. 1 e 2	Ex. depuratore scarichi zootecnici	Area ed infrastrutture non più utili alle finalità della Provincia.
53	CALVISANO	Terreno mq 1.380 circa	Foglio 49 Particella 141 e 140/parte - da frazionare -		Vasca di rilancio n.4 ex. depuratore di Visano	Con la dismissione del depuratore l'infrastruttura non è più utile alle finalità della Provincia.

ELENCO DEI BENI IMMOBILI NON STRUMENTALI ALL'ESERCIZIO DELLE FUNZIONI ISTITUZIONALI E
SUSCETTIBILI DI DISMISSIONE – ANNO 2023

(Art. 58 D.L. n. 112/2008 convertito nella L. n. 133/2008)

N.	UBICAZIONE IMMOBILE	TIPO DI IMMOBILE	DATI CATASTALI		NOTE	MOTIVAZIONI
			TERRENI	FABBRICATI		
54	CALVISANO	Terreno mq 1.060 catastali	Foglio 30 Particelle 168/parte - da frazionare -		Vasca di rilancio n.3 ex. depuratore di Visano	Con la dismissione del depuratore l'infrastruttura non è più utile alle finalità della Provincia.
55	CALVISANO	Terreno mq 820 catastali	Foglio 30 Particelle 209		Vasca di rilancio n.3bis ex. depuratore di Visano	Con la dismissione del depuratore l'infrastruttura non è più utile alle finalità della Provincia.
56	ISORELLA	Terreno mq 955 catastali	Foglio 7 Particella 225		Vasca di rilancio n.12 ex. depuratore di Visano	Con la dismissione del depuratore l'infrastruttura non è più utile alle finalità della Provincia.
57	ISORELLA	Terreno mq 1.146 catastali	Foglio 14 Particella 136		Vasca di rilancio n.13 ex. depuratore di Visano	Con la dismissione del depuratore l'infrastruttura non è più utile alle finalità della Provincia.
58	CARPENEDOLO	Reliquato stradale mq 180 catastali	Foglio 15 Particella 308		Area inglobata all'interno di altra proprietà	Area non utile alle finalità della Provincia.
59	POMPIANO	Terreno mq 2.592 catastali	Foglio 17 Particella 63		Area inglobata all'interno di altra proprietà	Area non utile alle finalità della Provincia.
60	BRESCIA	Terreno mq 500 circa	Foglio 6 Particelle 63/p e 83/p - da frazionare -		Al Comune a titolo gratuito con vincoli. Previo nulla osta A.I.Po	Area acquisita dalla Provincia ed asservita allo "Sghiaiatore del Garza" gestito da A.I.Po
61	BRESCIA	Terreno mq 12.120 circa	Foglio 6 Particelle 63/p, 64, 83/p, 99, 100, 101, 102 e Foglio 11 Particelle 1 e 122 - da frazionare -		Ad A.I.Po a titolo gratuito in ottemperanza ad accordi di programma anni '80.	Area acquisita dalla Provincia ed asservita allo "Sghiaiatore del Garza" gestito da A.I.Po
62	VEROLANUOVA a lato della ex. SP 1	Terreno mq 200 circa	Foglio 9 Particella 21/p - da frazionare -		Cessione richiesta da privati	
63	POLAVENO a lato della SP 48	Reliquato stradale mq 40 circa	Foglio 8 Particella strada/P - da frazionare -		Cessione richiesta da privati	

ELENCO DEI BENI IMMOBILI NON STRUMENTALI ALL'ESERCIZIO DELLE FUNZIONI ISTITUZIONALI E
SUSCETTIBILI DI DISMISSIONE – ANNO 2023
(Art. 58 D.L. n. 112/2008 convertito nella L. n. 133/2008)

N.	UBICAZIONE IMMOBILE	TIPO DI IMMOBILE	DATI CATASTALI		NOTE	MOTIVAZIONI
			TERRENI	FABBRICATI		
64	ISORELLA a lato della SP 24	Terreno e reliquato stradale mq 500 circa	Foglio 16 Particelle 102 e strada/Parte - - da frazionare -		Area inglobata all'interno di altra proprietà	
65	GUSSAGO	Terreno di mq 1.700 circa	Foglio 18 Particella 79/P - da frazionare -			Area non utile alle finalità della Provincia.

Il Dirigente
del Settore del Patrimonio
e Provveditorato
(Dott. Fabio De Marco)

ELENCO ACQUISIZIONI – ANNO 2023

N.	UBICAZIONE IMMOBILE	TIPO DI IMMOBILE	DATI CATASTALI		NOTE	MOTIVAZIONI
			TERRENI	FABBRICATI		
1 (*)	MARONE	Terreno mq 550 catastali	Sezione A Foglio logico 1 (Foglio fisico 4) Particella 3193		Terreno da acquisire con permuta per Settore delle Strade Punto 22 PAVI 2023	Area attuale sede della SP 30.
2 (*)	RONCADELLE via Padana Superiore, 71	Area e fabbricato per magazzino provinciale	Foglio 1 particella 123	Sezione urbana NCT Foglio 1 particelle 123-sub. 1, 123-sub 2 e 123-sub 3	Sono in atto le verifiche tecniche amministrative propedeutiche alla conclusione del procedimento. E' in corso trattativa in quanto la ditta cedente ha fatto richiesta di riconduzione ad equità ai sensi dell'art. 1497 c.c. E' prevista per il venditore la possibilità di esercizio dell'art. 1197 c.c. parziale pagamento tramite permuta con altra proprietà provinciale Punto 1 PAVI 2023	Immobile da destinare a servizi strutturali (Magazzino Strade e Archivio) e strategici (Protezione Civile).
3	FABBRICATO DA DESTINARE A IIS BASSA BRESCIANA OVEST				E' in corso procedura ad evidenza pubblica per l'individuazione dell'immobile da acquisire e da destinare a IIS Bassa Bresciana Occidentale	Richiesto dai Settori competenti su fabbisogno espresso dall'IIS Dandolo di Corzano.
4 (*)	MILZANO Terreno	Terreno mq 22 circa	Foglio 6 Particella 440/parte - da frazionare -		Trattasi di aree interessate dalla pista ciclabile adicente la S.P. VII, da acquisire in parziale permuta con la particella Provinciale Punto 25 PAVI 2023	L'area non è stata acquisita a causa di errato frazionamento in fase di esproprio. Risulta attualmente di proprietà di privati, pur essendo adibita a pista ciclabile adicente la S.P. VII.

ELENCO ACQUISIZIONI – ANNO 2023

N.	UBICAZIONE IMMOBILE	TIPO DI IMMOBILE	DATI CATASTALI		NOTE	MOTIVAZIONI
			TERRENI	FABBRICATI		
5	RODENGO SAIANO	Fabbricato	Quota indivisa per 44641/100000 di Foglio 17 Particella 615, 616 e 617	Foglio 17 particella 620 sub. 1 con quota di BCNC sub. 7 quota indivisa per 44641/100000 di Foglio 17 particelle 618, 620-sub. 5, 620-sub. 6 e 737	Trattasi di un fabbricato da destinare a REALIZZAZIONE DEL MUSEO DELL'INDUSTRIA E DEL LAVORO "EUGENIO BATTISTI" per l'acquisto del Museo denominato "La Città delle Macchine", sito in Rodengo Saiano (BS). Accordo di programma con RL. e altri enti - Da ditta MACHI S.r.l. - A seguito dell'acquisizione verrà concesso gratuitamente il diritto reale di uso sull'immobile, in considerazione delle finalità a cui è destinato, alla Fondazione Musil per un minimo di 55 anni, con trasferimento in capo al concessionario di tutti gli oneri di manutenzione ordinaria e straordinaria.	

Note comuni ai seguenti immobili in **BRESCIA**:

⁽¹⁾ Trattasi di aree interessate dalla realizzazione del progetto di costruzione della terza corsia della Tangenziale Sud (1° lotto), SPBS 11 "Padana Sud".

^(2a) L'area non è stata acquisita con decreto finale ablatorio. Risulta attualmente di proprietà di privati, pur essendo adibita parte a verde pubblico dal Comune di Brescia e parte a viabilità (Tangenziale sud).

^(2b) L'area non è stata acquisita con decreto finale ablatorio. Risulta attualmente di proprietà di privati, pur essendo adibita a viabilità (Tangenziale sud).

6	BRESCIA Terreno	Terreno mq 1.100 catastali	Foglio 204 Particella 186		(1)	(2a)
7	BRESCIA Terreno	Terreno mq 2.300 catastali	Foglio 204 Particella 187		(1)	(2a)
8	BRESCIA Terreno	Terreno mq 40 catastali	Foglio 204 Particella 192		(1)	(2b)
9	BRESCIA Terreno	Terreno mq 20 catastali	Foglio 204 Particella 193		(1)	(2b)

Note comuni ai seguenti immobili in **BAGNOLO MELLA**:

⁽³⁾ Trattasi di area relativa ad una procedura espropriativa (in corso), per la quale il proprietario si è dichiarato disponibile alla cessione a titolo gratuito (da formalizzare una volta intervenuto il frazionamento delle aree).

⁽⁴⁾ Il Comune proprietario dell'area è cointeressato e cofinanziatore dell'opera di pubblica utilità sulla S.P. BS 45 BIS "Gardesana Occidentale", per i lavori di costruzione completamento tratta di collegamento con la SP VII - 1° Lotto - deviante all'abitato di Bagnolo Mella.

10	BAGNOLO MELLA	Terreno mq 268 circa	Foglio 30 Particella 163/parte - da frazionare -		(3)	(4)
11	BAGNOLO MELLA	Terreno mq 25 circa	Foglio 30 Particella 170/parte - da frazionare -		(3)	(4)

ELENCO ACQUISIZIONI – ANNO 2023

N.	UBICAZIONE IMMOBILE	TIPO DI IMMOBILE	DATI CATASTALI		NOTE	MOTIVAZIONI
			TERRENI	FABBRICATI		
12	BAGNOLO MELLA	Terreno mq 609 circa	Foglio 30 Particella 179/parte - da frazionare -		(3)	(4)
13	BAGNOLO MELLA	Terreno mq 22 circa	Foglio 30 Particella 172/parte - da frazionare -		(3)	(4)
14	BAGNOLO MELLA	Terreno mq 530 circa	Foglio 30 Particella 178/parte - da frazionare -		(3)	(4)
15	BAGNOLO MELLA	Terreno mq 779 circa	Foglio 30 Particella 168/parte - da frazionare -		(3)	(4)
16	BAGNOLO MELLA	Terreno mq 1105 circa	Foglio 23 Particella 997/parte - da frazionare -		(3)	(4)
17	BAGNOLO MELLA	Terreno mq 71 circa	Foglio 23 Particella 896/parte - da frazionare -		(3)	(4)
18	BAGNOLO MELLA	Terreno mq 15 catastali	Foglio 23 Particella 806		(3)	(4)
19	BAGNOLO MELLA	Terreno mq 25 circa	Foglio 23 Particella 923/parte - da frazionare -		(3)	(4)
20	BAGNOLO MELLA	Terreno mq 639 circa	Foglio 23 Particella 925/parte - da frazionare -		(3)	(4)
21	BAGNOLO MELLA	Area da relitto acque mq 68 circa	Foglio 23 Particella acque/parte - da frazionare -		(3)	(4)
Note comuni ai seguenti immobili in ROCCAFRANCA e ORZINUOVI :						
⁽³⁾ Trattasi di area relativa ad una procedura espropriativa (in corso), per la quale il proprietario si è dichiarato disponibile alla cessione a titolo gratuito (da formalizzare una volta intervenuto il frazionamento delle aree).						
⁽⁵⁾ Il Comune proprietario dell'area è cointeressato e cofinanziatore dell'opera di pubblica utilità sulla SP 2 Urago d'Oglio - Orzinuovi, per i lavori di adeguamento della carreggiata stradale nel tratto compreso tra l'intersezione con la SP 72 e l'intersezione con la SP BS 235.						
22	ROCCAFRANCA	Terreno mq 252 circa	Foglio 10 Particella 524/parte - da frazionare -		(3)	(5)

ELENCO ACQUISIZIONI – ANNO 2023

N.	UBICAZIONE IMMOBILE	TIPO DI IMMOBILE	DATI CATASTALI		NOTE	MOTIVAZIONI
			TERRENI	FABBRICATI		
23	ROCCAFRANCA	Terreno mq 20 circa	Foglio 10 Particella 529/parte - da frazionare -		(3)	(5)
24	ROCCAFRANCA	Terreno mq 15 circa	Foglio 10 Particella 532/parte - da frazionare -		(3)	(5)
25	ROCCAFRANCA	Terreno mq 297 circa	Foglio 10 Particella 303/parte - da frazionare -		(3)	(5)
26	ROCCAFRANCA	Terreno mq 194 circa	Foglio 10 Particella 304/parte - da frazionare -		(3)	(5)
27	ROCCAFRANCA	Terreno mq 134 circa	Foglio 10 Particella 435/parte - da frazionare -		(3)	(5)
28	ORZINUOVI	Terreno (sem.irrig.) mq 216 circa	Foglio 9 Particella 1133/parte - da frazionare -		(3)	(5)

Note comuni ai seguenti immobili in **BOVEGNO, RODENGO SAIANO, CEVO, MANERBIO, LONATO DEL GARDA e OSPITALETTO**:

⁽⁶⁾ Ai sensi del combinato disposto degli artt. 2 l. 241/90 e 31, commi 21-22, l. 448/98, si incarica il Dirigente del Settore delle Strade e dei Trasporti di adottare il provvedimento finale (decreto di accorpamento) e curare i conseguenti adempimenti di pubblicità immobiliare.

⁽⁷⁾ Area ancora intestata a privati, per la quale il proprietario è **disponibile alla cessione** a titolo gratuito con procedura ai sensi della L. 448/95

⁽⁸⁾ Area ancora intestata a privati, per la quale è **necessario acquisire il consenso** del proprietario alla cessione a titolo gratuito ai sensi della L. 448/95 anche mediante il ricorso della procedura ex art. 8, comma 3, l. 241/90.

⁽⁹⁾ Area ceduta alla Provincia, ma **non formalizzata con atto idoneo** al trasferimento della proprietà.

⁽¹⁰⁾ Area interessata da procedura espropriativa **non conclusa**.

⁽¹¹⁾ Area interessata da procedura espropriativa conclusa con decreto di esproprio ma con errori materiali, tali da determinare il mancato trasferimento.

29	BOVEGNO	Terreno 20 m ² catastali	Foglio 34 Particella 233		Trattasi di area interessata dal sedime stradale in corrispondenza del ponte di collegamento della SPBS 345 e della SP 53 (7)	(6)
30	RODENGO SAIANO	Terreno 1.450 m ² catastali	Foglio 17 Particella 139		Trattasi di area interessata dalla SPBS 510 (8)	(6)
31	RODENGO SAIANO	Terreno 1.180 m ² catastali	Foglio 17 Particella 174		Trattasi di area interessata dalla SPBS 510 (8)	(6)
32	RODENGO SAIANO	Terreno 15.680 m ² catastali	Foglio 17 Particella 173		Trattasi di area interessata dalla SPBS 510 (8)	(6)
33	RODENGO SAIANO	Terreno 1.140 m ² catastali	Foglio 17 Particella 172		Trattasi di area interessata dalla SPBS 510 (8)	(6)
34	RODENGO SAIANO	Terreno 2.330 m ² catastali	Foglio 17 Particella 125		Trattasi di area interessata dalla SPBS 510 (8)	(6)

ELENCO ACQUISIZIONI – ANNO 2023

N.	UBICAZIONE IMMOBILE	TIPO DI IMMOBILE	DATI CATASTALI		NOTE	MOTIVAZIONI
			TERRENI	FABBRICATI		
35	CEVO	Terreno 97 m ² catastali	Foglio 25 Particella 321		Trattasi di area interessata dalla SP 6 (7) (9)	(6)
36	MANERBIO	Terreno 310 m ² catastali	Foglio 34 Particella 298		Trattasi di area corrispondente al sedime stradale in prossimità della rotonda al km 25+300 sulla SPBS 45 B (8) (10)	(6)
37	LONATO DEL GARDA	Terreno 1.560 m ² catastali	Foglio 62 Particella 146		Trattasi di area corrispondente al sedime stradale sulla SPBS 567D1 (7) (10)	(6)
38	OSPITALETTO	Terreno 4.297 m ² catastali	Foglio 15 Particella 29		Trattasi di area corrispondente alla strada SP 19 (7) (11)	(6)
39	OSPITALETTO	Terreno 329 m ² catastali	Foglio 15 Particella 27		Trattasi di area corrispondente alla strada SP 19 (7) (11)	(6)
40	OSPITALETTO	Terreno 33 m ² catastali	Foglio 15 Particella 155		Trattasi di area corrispondente alla strada SP 19 (7) (11)	(6)

Il Dirigente
del Settore del Patrimonio
e Provveditorato
(Dott. Fabio De Marco)

QUADRO DELLE RISORSE NECESSARIE ALLA REALIZZAZIONE DEL PROGRAMMA

TIPOLOGIA RISORSE	Arco temporale di validità del programma			
	Disponibilità finanziaria (1)			Importo Totale (2)
	Primo anno	Secondo anno	Terzo anno	
RISORSE DERIVANTI DA ENTRATE AVENTI DESTINAZIONE VINCOLATA PER LEGGE	2.290.000,00	2.290.000,00	2.290.000,00	6.870.000,00
RISORSE DERIVANTI DA ENTRATE ACQUISITE MEDIANTE CONTRAZIONE DI MUTUO	22.074.100,00	29.860.000,00	70.330.000,00	122.264.100,00
RISORSE ACQUISITE MEDIANTE APPORTI DI CAPITALI PRIVATI	0,00	0,00	0,00	0,00
STANZIAMENTI DI BILANCIO	0,00	0,00	0,00	0,00
FINANZIAMENTI ACQUISIBILI AI SENSI DELL'ARTICOLO 3 DEL DECRETO-LEGGE 31 OTTOBRE 1990, N.310, CONVERTITO CON MODIFICAZIONI DALLA LEGGE 22 DICEMBRE 1990, N.403	360.000,00	0,00	0,00	360.000,00
RISORSE DERIVANTI DA TRASFERIMENTO DI IMMOBILI	0,00	0,00	0,00	0,00
ALTRA TIPOLOGIA	81.069.625,97	16.605.546,34	43.443.000,00	141.118.172,31
Totale	105.793.725,97	48.755.546,34	116.063.000,00	270.612.272,31

Il referente del programma
ARCHINI PIERPAOLA

Note:

(1) La disponibilità finanziaria di ciascuna annualità è calcolata come somma delle informazioni elementari relative ai costi annuali di ciascun acquisto intervento di cui alla scheda B.

(2) L'importo totale delle risorse necessarie alla realizzazione del programma biennale è calcolato come somma delle due annualità

ELENCO DELLE OPERE INCOMPIUTE

CUP (1)	Descrizione Opera	Determinazioni dell'amministrazione (Tabella B.1)	Ambito di interesse dell'opera (Tabella B.2)	Anno ultimo quadro economico approvato	Importo complessivo dell'intervento (2)	Importo complessivo lavori (2)	Oneri necessari per l'ultimazione dei lavori	Importo ultimo SAL	Percentuale avanzamento lavori (3)	Causa per la quale l'opera è incompiuta (Tabella B.3)	L'opera è attualmente fruibile parzialmente dalla collettività?	Stato di realizzazione ex comma 2 art.1 DM 42/2013 (Tabella B.4)	Possibile utilizzo ridimensionato dell'Opera	Destinazione d'uso (Tabella B.5)	Cessione a titolo di corrispettivo per la realizzazione di altra opera pubblica ai sensi dell'articolo 191 del Codice (4)	Vendita ovvero demolizione (4)	Oneri per la rinaturalizzazione, riqualificazione ed eventuale bonifica del sito in caso di demolizione	Parte di infrastruttura di rete
H21B03000340002	S.P. BS EX S.S. 668 "LENESE" - INTERVENTI FINALIZZATI ALLA MESSA IN SICUREZZA DELLA S.S. 668 "LENESE ED ALLA RAZIONALIZZAZIONE DEI FLUSSI DI TRAFFICO SULLA STESSA TRANSITANTI - INTERVENTI N° 7.3 - 7.4, 7.2, COMPRESI CONTROSTRADE, IN COMUNE DI MONTICHIARI	SI INTENDE RIPRENDERE L'ESECUZIONE DELL'OPERA AVENDO GIÀ REPERITO I NECESSARI FINANZIAMENTI AGGIUNTIVI	NAZIONALE	2010	3.780.055,00	2.106.866,00	1.700.000,00	406.865,23	10,69	FALLIMENTO, LIQUIDAZIONE COATTA E CONCORDATO PREVENTIVO DELL'IMPRESA APPALTRICE. RISOLUZIONE DEL CONTRATTO, O RECESSO DAL CONTRATTO AI SENSI DELLE VIGENTI DISPOSIZIONI IN MATERIA DI ANTIMAFIA	NO	B) I LAVORI DI REALIZZAZIONE, AVVATI, RISULTANO INTERROTTI OLTRE IL TERMINE CONTRATTUALMENTE PREVISTO PER L'ULTIMAZIONE NON SUSTISTENDO ALLO STATO, LE CONDIZIONI DI RIAVIO DEGLI STESSI (ART. 1 C2, LETTERA B), DM 42/2013)	NO	PREVISTA IN PROGETTO	NO	NO	1.317.408,00	SI
H71B05000200016	S.P. BS EX S.S. 235 "ORCEANA" - REALIZZAZIONE LOTTO VARIANTE: CIRCONVALLAZIONE ALL'ABITATO DI ORZVECCHI 1° STRALCIO	SI INTENDE RIPRENDERE L'ESECUZIONE DELL'OPERA UNA VOLTA REPERITI I NECESSARI FINANZIAMENTI AGGIUNTIVI	REGIONALE	2009	14.425.000,00	9.680.377,00	8.245.896,00	2.782.677,69	15,52	MANCANZA DI FONDI	NO	B) I LAVORI DI REALIZZAZIONE, AVVATI, RISULTANO INTERROTTI OLTRE IL TERMINE CONTRATTUALMENTE PREVISTO PER L'ULTIMAZIONE NON SUSTISTENDO ALLO STATO, LE CONDIZIONI DI RIAVIO DEGLI STESSI (ART. 1 C2, LETTERA B), DM 42/2013)	NO	PREVISTA IN PROGETTO	NO	NO	6.425.000,00	SI

ELENCO DEGLI IMMOBILI DISPONIBILI

Codice univoco immobile (1)	Riferimento CUI intervento (2)	Riferimento CUP Opera Incompiuta (3)	Descrizione immobile	Codice Istat			Localizzazione - CODICE NUTS	Cessione o trasferimento immobile a titolo corrispettivo ex art.21 comma 5 e art.191 comma 1 (Tabella C.1)	Concessi in diritto di godimento, a titolo di contributo ex articolo 21 comma 5 (Tabella C.2)	Alienati per il finanziamento e la realizzazione di opere pubbliche ex art.3 DL 310/1990 s.m.i.	Già incluso in programma di dismissione di cui art.27 DL 201/2011, convertito dalla L. 214/2011 (Tabella C.3)	Tipo disponibilità se immobile derivante da Opera Incompiuta di cui si è dichiarata l'insussistenza dell'interesse (Tabella C.4)	Valore Stimato (4)				
				Reg	Prov	Com							Primo anno	Secondo anno	Terzo anno	Annualità successive	Totale

ELENCO DEGLI INTERVENTI DEL PROGRAMMA

Codice Unico Intervento - CUI (1)	Cod. Int. Amm.ne (2)	Codice CUP (3)	Annualità nella quale si prevede di dare avvio alla procedura di affidamento	Responsabile del procedimento (4)	Lotto funzionale (5)	Lavoro complesso (6)	Codice Istat			Localizzazione - codice NUTS	Tipologia	Settore e sottosettore intervento	Descrizione dell'intervento	Livello di priorità (7) (Tabella D.3)	STIMA DEI COSTI DELL'INTERVENTO (8)									
							Reg	Prov	Com						Primo anno	Secondo anno	Terzo anno	Costi su annualità successive	Importo complessivo (9)	Valore degli eventuali immobili di cui alla scheda C collegati all'intervento (10)	Scadenza temporale ultima per l'utilizzo dell'eventuale finanziamento derivante da contrazione di mutuo	Apporto di capitale privato (11)		Intervento aggiunto o variato a seguito di modifica programma (12) (Tabella D.5) a seguito di modifica programma (12) (Tabella D.5)
																						Importo	Tipologia (Tabella D.4)	
L80008750178202300005		0000000000000000	2023	ARCHINI PIERPAOLA	SI	NO	03	017	029	ITC47	MANUTENZIONE STRAORDINARIA	INFRASTRUTTURE DI TRASPORTO STRADALI	INTERVENTI URGENTI DI MANUTENZIONE STRAORDINARIA DI SINGOLO IMPORTO INFERIORE A 100.000,00 EURO	PRIORITA MASSIMA	1.000.000,00	1.000.000,00	1.000.000,00	0,00	3.000.000,00			0,00		
L80008750178202300003	22/011	H17H20002300002	2023	ARCHINI PIERPAOLA	SI	NO	03	017	103	ITC47	MANUTENZIONE STRAORDINARIA	INFRASTRUTTURE DI TRASPORTO STRADALI	S.P. BS 45 BIS "GARDESANA OCCIDENTALE" - ROTATORIA INTERSEZIONE CON VIA BRESCIA IN COMUNE DI MANERBIO	PRIORITA MASSIMA	500.000,00	0,00	0,00	0,00	500.000,00			0,00		
L80008750178202300002	22/010	H67H20002020002	2023	ARCHINI PIERPAOLA	SI	NO	03	017	081	ITC47	RISTRUTTURAZIONE	INFRASTRUTTURE DI TRASPORTO STRADALI	S.P. 19 CONCESIO - FENILI BELASINESA IN SICUREZZA SVINCOLO IN LOC. NAVEZZE NEL COMUNE DI GIUSSAGO	PRIORITA MEDIA	1.200.000,00	0,00	0,00	0,00	1.200.000,00			0,00		
L80008750178202300004	22/021	H67H21000690002	2023	ARCHINI PIERPAOLA	SI	SI	03	017	153	ITC47	RISTRUTTURAZIONE	INFRASTRUTTURE DI TRASPORTO STRADALI	SP 79 - SABBIO CHIESE LUMEZZANE - REALIZZAZIONE NUOVA INTERSEZIONE A CIRCOLAZIONE ROTATORIA AL KM 36+700 IN COMUNE DI PRESEGLIE	PRIORITA MEDIA	760.000,00	0,00	0,00	0,00	760.000,00			0,00		
L80008750178202300001	22/042	H77H210005780003	2023	ARCHINI PIERPAOLA	SI	NO	03	017	029	ITC47	MANUTENZIONE STRAORDINARIA	INFRASTRUTTURE DI TRASPORTO STRADALI	INTERVENTI DI MANUTENZIONE STRAORDINARIA PER LA POSA DI BARRIERE FONCOSSORIENTI LUNGO LA VIABILITA' DI COMPETENZA	PRIORITA MASSIMA	600.000,00	0,00	0,00	0,00	600.000,00			0,00		
L80008750178202300009	22/018	H27H21000440002	2023	ONGARO GIUSEPPE	SI	NO	03	017	032	ITC47	RISTRUTTURAZIONE	INFRASTRUTTURE DI TRASPORTO STRADALI	SPBS 668 "LENESE" SISTEMAZIONE A CIRCOLAZIONE ROTATORIA DELL'INTERSEZIONE AL KM 5+050 IN COMUNE DI CALCIATO	PRIORITA MASSIMA	500.000,00	0,00	0,00	0,00	500.000,00			0,00		
L80008750178202100141	23/001	H37H20001790001	2023	ONGARO GIUSEPPE	SI	NO	03	017	029	ITC47	MANUTENZIONE STRAORDINARIA	INFRASTRUTTURE DI TRASPORTO STRADALI	BITUMATURA STRAORDINARIA DELLE STRADE PROVINCIALI D.M. 123/2020 - ANNO 2023 APPLICATIVO DI ACCORDO QUADRO	PRIORITA MASSIMA	4.199.798,86	0,00	0,00	0,00	4.199.798,86			0,00		
L80008750178202300006	22/006	H67H20002010002	2023	ONGARO GIUSEPPE	SI	NO	03	017	189	ITC47	MANUTENZIONE STRAORDINARIA	INFRASTRUTTURE DI TRASPORTO STRADALI	SP 38 - TREMOSINE - TIGNALE - ALLARGAMENTO E CONSOLIDAMENTO TRA KM 0+000 E KM 6+000 IN COMUNE DI TREMOSINE -	PRIORITA MASSIMA	1.700.000,00	0,00	0,00	0,00	1.700.000,00			0,00		
L80008750178202100140	23/050	H77H18001580001	2023	ONGARO GIUSEPPE	SI	NO	03	017	029	ITC47	MANUTENZIONE STRAORDINARIA	INFRASTRUTTURE DI TRASPORTO STRADALI	BITUMATURA STRAORDINARIA DELLE STRADE PROVINCIALI - D.M. 49/2018 - ANNO 2023 - APPLICATIVO DI ACCORDO QUADRO	PRIORITA MASSIMA	4.660.762,49	0,00	0,00	0,00	4.660.762,49			0,00		
L80008750178202300008	22/007	H87H20001870002	2023	ONGARO GIUSEPPE	SI	NO	03	017	092	ITC47	RISTRUTTURAZIONE	INFRASTRUTTURE DI TRASPORTO STRADALI	S.P. 25 CUNETTONE - ESENTA - RIQUALIFICAZIONE IN LOC. ESENTA DI LONATO -	PRIORITA MASSIMA	2.000.000,00	0,00	0,00	0,00	2.000.000,00			0,00		

L80008750178202300007	22/008	H67H20001800002	2023	ONGARO GIUSEPPE	SI	NO	03	017	092	ITC47	MANUTENZIONE STRAORDINARIA	INFRASTRUTTURE TRASPORTO STRADALI	DI S.P. 25 CUNETTONE ESENTA ROTATORIA IN LOCALITA' BARLUZZI COMUNE DI LONATO -	PRIORITA MASSIMA	500.000,00	0,00	0,00	0,00	500.000,00	0,00			
L80008750178202300010	22/019	H67H21000400002	2023	ONGARO GIUSEPPE	SI	NO	03	017	092	ITC47	MANUTENZIONE STRAORDINARIA	INFRASTRUTTURE TRASPORTO STRADALI	DI S.P. BS 668 - LENESE - REALIZZAZIONE INTERSEZIONE A CIRCOLAZIONE ROTATORIA IN LOC. CAMPAGNA DEL COMUNE DI LONATO -	PRIORITA MASSIMA	500.000,00	0,00	0,00	0,00	500.000,00	0,00			
L80008750178202300012	22/002	H17H20001700001	2023	SAVOLDI ENRICA	SI	NO	03	017	029	ITC47	MANUTENZIONE STRAORDINARIA	INFRASTRUTTURE DI TRASPORTO STRADALI	DI MANUTENZIONE STRAORDINARIA ALLE STRADE PROVINCIALI PER LA SOSTITUZIONE E POSA DI RETI DI PROTEZIONE DEI VERSANTI - ZONA MONTAGNA 5 - FONDI D.M. DEL 224 29/05/2020 - ANNO 2022 -	PRIORITA MASSIMA	152.719,96	0,00	0,00	0,00	152.719,96	0,00			
L80008750178202300022	23/012	H17H23000000003	2023	SAVOLDI ENRICA	SI	NO	03	017	076	ITC47	MANUTENZIONE STRAORDINARIA	INFRASTRUTTURE DI TRASPORTO STRADALI	DI SP 9 GARGANO MAGASA RISANAMENTO STRUTTURALE DEL MURO A SOSTEGNO DELLA STRADA AL KM 0+150 IN COMUNE DI GARGANO	PRIORITA MASSIMA	800.000,00	0,00	0,00	0,00	800.000,00	0,00			
L80008750178202300024	23/014	H27H23000000003	2023	SAVOLDI ENRICA	SI	NO	03	017	099	ITC47	MANUTENZIONE STRAORDINARIA	INFRASTRUTTURE DI TRASPORTO STRADALI	DI S.P. IX "QUINZANESE" REALIZZAZIONE NUOVA INTERSEZIONE A CIRCOLAZIONE ROTATORIA CON SP. 34 NEI COMUNI DI AZZANO MELLA E MARIANO AL KM 13+500	PRIORITA MEDIA	500.000,00	0,00	0,00	0,00	500.000,00	0,00			
L80008750178202300054	23/007	H37H21004820001	2023	SAVOLDI ENRICA	SI	NO	03	017	051	ITC47	MANUTENZIONE STRAORDINARIA	INFRASTRUTTURE DI TRASPORTO STRADALI	DI SP N. 6 CEDEGOLO-CEVO-SAVIORE DELL'ADAMELLO - MANUTENZIONE STRAORDINARIA DEL PONTE AL KM 4+925 IN COMUNE DI CEVO	PRIORITA MASSIMA	350.000,00	0,00	0,00	0,00	350.000,00	0,00			
L80008750178202300023	23/013	H37H23000000003	2023	SAVOLDI ENRICA	SI	NO	03	017	194	ITC47	MANUTENZIONE STRAORDINARIA	INFRASTRUTTURE DI TRASPORTO STRADALI	DI SP 9 "GARGANO-VALVESTINO-MAGASA" - RIVESTIMENTO CON RETE METALLICA DEL VERSANTE A MONTE DELLA STRADA PROVINCIALE DAL KM 17+900 AL KM 19+300 A SEGUITO DI INCENDIO BOSCHIVO NEI COMUNI DI GARGANO E VALVESTINO	PRIORITA MASSIMA	733.100,00	0,00	0,00	0,00	733.100,00	0,00			
L80008750178202300021	23/004	H67H21004910001	2023	SAVOLDI ENRICA	SI	NO	03	017	197	ITC47	MANUTENZIONE STRAORDINARIA	INFRASTRUTTURE DI TRASPORTO STRADALI	DI S.P. BS 237 "DEL CAFFARO" - MANUTENZIONE STRAORDINARIA DEL PONTE AL KM 36+650 IN COMUNE DI VESTONE	PRIORITA MASSIMA	600.000,00	0,00	0,00	0,00	600.000,00	0,00			
L80008750178202300013	22/029	H67H21000020003	2023	SAVOLDI ENRICA	SI	NO	03	017	189	ITC47	MANUTENZIONE STRAORDINARIA	INFRASTRUTTURE DI TRASPORTO STRADALI	DI SP 38 - INTERVENTO DI MESSA IN SICUREZZA DEL VERSANTE DAL KM 0+850 AL KM 1+000 ALL'ESTERNO DELLA GALLERIA FORRA 3 A PROTEZIONE DEL TRATTO DI STRADA PROVINCIALE SOTTOSTANTE IN COMUNE DI TREMOSINE	PRIORITA MASSIMA	900.000,00	0,00	0,00	0,00	900.000,00	0,00			

L80008750178202300018	23/011	H67H23000000003	2023	SAVOLDI ENRICA	SI	NO	03	017	189	ITC47	MANUTENZIONE STRAORDINARIA	INFRASTRUTTURE DI TRASPORTO STRADALI	S.P. 38 "TREMOSINE-TIGNALE" - KM 8+620 - SP 115 "LIMONE S.G. - TREMOSINE" - KM 2-740 - MANUTENZIONE STRAORDINARIA PER LA MESSA IN SICUREZZA DI DUE MURI DI SOSTEGNO DELLA SEDE STRADALE IN COMUNE DI TREMOSINE	PRIORITA MASSIMA	350.000,00	0,00	0,00	0,00	350.000,00	0,00				
L80008750178202300019	23/009	H71B22001740002	2023	SAVOLDI ENRICA	SI	NO	03	017	118	ITC47	MANUTENZIONE STRAORDINARIA	INFRASTRUTTURE DI TRASPORTO STRADALI	RICOSTRUZIONE DEL PONTE LUNGO LA SPBS 42 "DEL TONALE E DELLA MENDOLA" IN CORRISPONDENZA DEL TORRENTE RE DI NIARDO AL KM 91+090 IN COMUNE DI NIARDO	PRIORITA MASSIMA	1.500.000,00	0,00	0,00	0,00	1.500.000,00	0,00				
L80008750178202300020	23/010	H71B22001750002	2023	SAVOLDI ENRICA	SI	NO	03	017	118	ITC47	MANUTENZIONE STRAORDINARIA	INFRASTRUTTURE DI TRASPORTO STRADALI	RICOSTRUZIONE DEL PONTE LUNGO LA SPBS 42 "DEL TONALE E DELLA MENDOLA" IN CORRISPONDENZA DEL TORRENTE COBELLO AL KM 91+500 IN COMUNE DI NIARDO	PRIORITA MASSIMA	1.500.000,00	0,00	0,00	0,00	1.500.000,00	0,00				
L80008750178202100143	23/003	H77H20001240001	2023	SAVOLDI ENRICA	SI	NO	03	017	103	ITC47	MANUTENZIONE STRAORDINARIA	INFRASTRUTTURE DI TRASPORTO STRADALI	MANUTENZIONE STRAORDINARIA ALLE STRADE PROVINCIALI PER LA SOSTITUZIONE E POSA DI BARRIERE GUARD RAILS - LOTTO 1 - FONDI D.M. 224/2020 - ANNO 2023 - APPLICATIVO DI ACCORDO QUADRO	PRIORITA MASSIMA	230.101,66	0,00	0,00	0,00	230.101,66	0,00				
L80008750178202100050	23/024	H77H21004930001	2023	SAVOLDI ENRICA	SI	NO	03	017	163	ITC47	MANUTENZIONE STRAORDINARIA	INFRASTRUTTURE DI TRASPORTO STRADALI	SP BS 510 "SEBINA ORIENTALE" MANUTENZIONE STRAORDINARIA DEL SOVRAPPASSO AL KM 4+420 - VIA PRADELLO - IN COMUNE DI RODENGO SAIANO	PRIORITA MASSIMA	500.000,00	0,00	0,00	0,00	500.000,00	0,00				
L80008750178202300015	22/041	H77H21006270003	2023	SAVOLDI ENRICA	SI	NO	03	017	028	ITC47	MANUTENZIONE STRAORDINARIA	INFRASTRUTTURE DI TRASPORTO STRADALI	SPBS 345 "DELLE TRE VALLI" - MESSA IN SICUREZZA DEL VERSANTE A MONTE DELLA SEDE STRADALE AL KM 69+000 IN LOCALITA' CAMPOLARO IN COMUNE DI BRENO	PRIORITA MASSIMA	1.298.701,42	0,00	0,00	0,00	1.298.701,42	0,00				
L80008750178202200052	23/005	H17H21007430001	2023	ZAVANELLA LUISA	SI	NO	03	017	130	ITC47	MANUTENZIONE STRAORDINARIA	INFRASTRUTTURE DI TRASPORTO STRADALI	SP N. 19 CONCESO- OSPITALETTO-CAPRIANO DEL COLLE - MANUTENZIONE STRAORDINARIA DEL SOVRAPPASSO AL KM 9+624 (VIA BETTOLINO) IN COMUNE DI PADERNO FRANCIACORTA	PRIORITA MASSIMA	600.000,00	0,00	0,00	0,00	600.000,00	0,00				
L80008750178202200055	23/008	H37H21004830001	2023	ZAVANELLA LUISA	SI	NO	03	017	078	ITC47	MANUTENZIONE STRAORDINARIA	INFRASTRUTTURE DI TRASPORTO STRADALI	SP BS 668 "LENESE" MANUTENZIONE STRAORDINARIA DEL SOVRAPPASSO AL KM 18+900 IN COMUNE DI GHEDI (STRADA GANDINE)	PRIORITA MASSIMA	250.000,00	0,00	0,00	0,00	250.000,00	0,00				

L80008750178202300026	22/043	H37H21006000002	2023	ZAVANELLA LUISA	SI	NO	03	017	078	ITC47	MANUTENZIONE STRAORDINARIA	TRASPORTO STRADALI	S.P. BS 688 "LENESE" - S.P. 24 "CHAVICHE-CADIMARCO" - S.P. 65 "BAGNOLO NELLA" - GHEDI INTERVENTO DI MANUTENZIONE STRAORDINARIA PER LA MESSA IN SICUREZZA ED IL RIORDINO DELLA VIABILITA' IN COMUNE DI GHEDI IN ATTUAZIONE DELL'ACCORDO DI PROGRAMMA DEL 22/06/2012 TRA IL COMUNE DI GHEDI E LA PROVINCIA DI BRESCIA	PRIORITA MASSIMA	792.000,00	0,00	0,00	0,00	792.000,00	0,00			
L80008750178202300017	22/003	H67H20001390001	2023	ZAVANELLA LUISA	SI	NO	03	017	029	ITC47	MANUTENZIONE STRAORDINARIA	INFRASTRUTTURE TRASPORTO STRADALI	MANUTENZIONE STRAORDINARIA ALLE STRADE PROVINCIALI PER LA SOSTITUZIONE E POSA DI RETI DI PROTEZIONE DEI VERSANTI - ZONA MONTAGNA 6 - FONDI D.M. N. 224 DEL 29/05/2020 - ANNO 2022	PRIORITA MASSIMA	152.719,96	0,00	0,00	0,00	152.719,96	0,00			
L80008750178202100142	23/002	H67H20001610001	2023	ZAVANELLA LUISA	SI	NO	03	017	104	ITC47	MANUTENZIONE STRAORDINARIA	INFRASTRUTTURE TRASPORTO STRADALI	MANUTENZIONE STRAORDINARIA ALLE STRADE PROVINCIALI PER LA SOSTITUZIONE E POSA DI BARRIERE GUARD RAILS - LOTTO B - FONDI D.M. 224/2020 - ANNO 2023 - APPLICATIVO DI ACCORDO QUADRO	PRIORITA MASSIMA	230.101,66	0,00	0,00	0,00	230.101,66	0,00			
L80008750178202300025	22/004	H67H20001520001	2023	ZAVANELLA LUISA	SI	NO	03	017	029	ITC47	MANUTENZIONE STRAORDINARIA	INFRASTRUTTURE TRASPORTO STRADALI	MANUTENZIONE STRAORDINARIA ALLE STRADE PROVINCIALI PER LA SOSTITUZIONE E POSA DI RETI DI PROTEZIONE DEI VERSANTI - ZONA MONTAGNA 6 - FONDI D.M. DEL 224 29/05/2020 - ANNO 2022-	PRIORITA MASSIMA	152.719,96	0,00	0,00	0,00	152.719,96	0,00			
L80008750178202300045		H12H22000760003	2023	FARONI PAOLA	SI	NO	03	017	085	ITC47	MANUTENZIONE STRAORDINARIA	INFRASTRUTTURE SOCIALI DIREZIONALI E AMMINISTRATIVE	CPI IN COMUNE DI SECO. LAVORI DI RIFUNZIONALIZZAZIONE.	PRIORITA MEDIA	201.000,00	0,00	0,00	0,00	201.000,00	0,00			
L80008750178202300030	21/124	H86F2100000003	2023	FARONI PAOLA	SI	NO	03	017	029	ITC47	RESTAURO	INFRASTRUTTURE SOCIALI DIREZIONALI E AMMINISTRATIVE	PALAZZO BROLETTO - RESTAURO FACCIATE ED ELEMENTI ORNAMENTALI ED ARCHITETTONICI PROSPICIENTI I CORTILI INTERNI.	PRIORITA MASSIMA	500.000,00	0,00	0,00	0,00	500.000,00	0,00			
L80008750178202300031	21/125	H86J2100000003	2023	FARONI PAOLA	SI	NO	03	017	029	ITC47	RESTAURO	INFRASTRUTTURE SOCIALI DIREZIONALI E AMMINISTRATIVE	TEATRO SAN CARLINO - RESTAURO INTONACI STUCCHI, ELEMENTI ORNAMENTALI FACCIATE INTERNE E MESSA A NORMA IMPIANTISTICA.	PRIORITA MEDIA	250.000,00	0,00	0,00	0,00	250.000,00	0,00			
L80008750178202300029	20/106	H89H20000020003	2023	FARONI PAOLA	SI	NO	03	017	029	ITC47	MANUTENZIONE STRAORDINARIA	INFRASTRUTTURE SOCIALI DIREZIONALI E AMMINISTRATIVE	UFFICI VIA MILANO: NUOVO IMPIANTO DI RAFFRESCAMENTO	PRIORITA MASSIMA	300.000,00	0,00	0,00	0,00	300.000,00	0,00			
L80008750178202100195		000000000000000	2023	MAZZOLI GIOVAN MARIA	SI	NO	03	017	029	ITC47	MANUTENZIONE STRAORDINARIA	INFRASTRUTTURE SOCIALI DIREZIONALI E AMMINISTRATIVE	INTERVENTI DI MANUTENZIONE STRAORDINARIA DI SINGOLO IMPORTO INFERIORE A 100.000,00 EURO	PRIORITA MASSIMA	800.000,00	800.000,00	800.000,00	0,00	2.400.000,00	0,00			
L80008750178202300043		H82H22000690003	2023	MAZZOLI GIOVAN MARIA	SI	NO	03	017	065	ITC47	RESTAURO	INFRASTRUTTURE SOCIALI DIREZIONALI E AMMINISTRATIVE	CPI IN COMUNE DI DARFO BOARDO TERME. EDIFICIO EX CONSOLATA LAVORI DI RECUPERO E RIFUNZIONALIZZAZIONE	PRIORITA MEDIA	2.000.000,00	0,00	0,00	0,00	2.000.000,00	0,00			
L80008750178202300046		H82H22000700003	2023	MAZZOLI GIOVAN MARIA	NO	SI	03	017	029	ITC47	RESTAURO	INFRASTRUTTURE SOCIALI DIREZIONALI E AMMINISTRATIVE	IMMOBILE DENOMINATO VILLA PARADISO IN COMUNE DI BRESCIA, RECUPERO E RIFUNZIONALIZZAZIONE. LAVORI DI	PRIORITA MEDIA	5.080.000,00	0,00	0,00	0,00	5.080.000,00	0,00			

L80008750178202300044		H62H22000710001	2023	MAZZOLI GIOVAN MARIA	NO	SI	03	017	029	ITC47	RESTAURO	INFRAS	PALAZZO BARGNANI - OPERE DI	PRIORITA	10.000.000,00	0,00	0,00	0,00	10.000.000,00						0,00
L80008750178202300063		H89E20000710003	2023	COLOMBINI MARGHERITA	SI	NO	03	017	029	ITC47	MANUTENZIONE STRAORDINARIA	INFRASTRUTTURE SOCIALI SOCIALI E SCOLASTICHE	LICEO V. GAMBARA IN COMUNE DI BRESCIA. INTERVENTO LOCALE DI MESSA IN SICUREZZA DELLA COPERTURA FABBRICATI IN VIA GAMBARA E IN VIA TOSIO	PRIORITA MASSIMA	500.000,00	0,00	0,00	0,00	500.000,00						0,00
L80008750178202100121	19/130	H53H19000370004	2023	MASSARELLI DANIELA	SI	NO	03	017	125	ITC47	NUOVA REALIZZAZIONE	INFRASTRUTTURE SOCIALI SOCIALI E SCOLASTICHE	I.L.S. "COSSALI" IN COMUNE DI CIRIGNOVY - REALIZZAZIONE NUOVO EDIFICIO SCOLASTICO I LOTTO -	PRIORITA MEDIA	1.800.000,00	0,00	0,00	0,00	1.800.000,00						0,00
L80008750178202300032	20/113	H83H20000350004	2023	MASSARELLI DANIELA	SI	NO	03	017	029	ITC47	MANUTENZIONE STRAORDINARIA	INFRASTRUTTURE SOCIALI SOCIALI E SCOLASTICHE	I.L.S. CASTELLI IN COMUNE DI BRESCIA. ADEGUAMENTO ANTISISMICO I E II STRALCIO	PRIORITA MASSIMA	9.000.000,00	0,00	0,00	0,00	9.000.000,00						0,00
L80008750178202100186		0000000000000000	2023	MAZZOLI GIOVAN MARIA	SI	NO	03	017	065	ITC47	NUOVA REALIZZAZIONE	INFRASTRUTTURE SOCIALI SOCIALI E SCOLASTICHE	I.L.S. "OLIVELLI" IN COMUNE DI DARFO B.T. - REALIZZAZIONE NUOVA PALESTRA	PRIORITA MASSIMA	5.000.000,00	0,00	0,00	0,00	5.000.000,00						0,00
L80008750178202100138		0000000000000000	2023	MAZZOLI GIOVAN MARIA	SI	NO	03	017	170	ITC47	MANUTENZIONE STRAORDINARIA	INFRASTRUTTURE SOCIALI SOCIALI E SCOLASTICHE	I.L.S. "BATTISTI" IN COMUNE DI SALO. MANUTENZIONE STRAORDINARIA	PRIORITA MASSIMA	1.500.000,00	0,00	0,00	0,00	1.500.000,00						0,00
L80008750178202200064		0000000000000000	2023	MAZZOLI GIOVAN MARIA	SI	NO	03	017	143	ITC47	MANUTENZIONE STRAORDINARIA	INFRASTRUTTURE SOCIALI SOCIALI E SCOLASTICHE	I.L.S. TASSARA - GHISLANDI IN COMUNE DI PISOGNE - MANUTENZIONE STRAORDINARIA	PRIORITA MEDIA	1.800.000,00	0,00	0,00	0,00	1.800.000,00						0,00
L80008750178202200067		0000000000000000	2023	MAZZOLI GIOVAN MARIA	SI	NO	03	017	029	ITC47	MANUTENZIONE STRAORDINARIA	INFRASTRUTTURE SOCIALI SOCIALI E SCOLASTICHE	INTERVENTI DI MANUTENZIONE STRAORDINARIA DI SINGOLO IMPORTO INFERIORE A 100.000,00 EURO	PRIORITA MASSIMA	1.600.000,00	1.600.000,00	1.600.000,00	0,00	4.800.000,00						0,00
L80008750178202300052		0000000000000000	2023	MAZZOLI GIOVAN MARIA	SI	NO	03	017	029	ITC47	MANUTENZIONE STRAORDINARIA	INFRASTRUTTURE SOCIALI SOCIALI E SCOLASTICHE	LICEO LEONARDO IN COMUNE DI BRESCIA. ADEGUAMENTI ANTISISMICI II STRALCIO	PRIORITA MEDIA	2.300.000,00	0,00	0,00	0,00	2.300.000,00						0,00
L80008750178202300059		0000000000000000	2023	MAZZOLI GIOVAN MARIA	SI	SI	03	017	103	ITC47	NUOVA REALIZZAZIONE	INFRASTRUTTURE SOCIALI SOCIALI E SCOLASTICHE	IS PASCAL IN COMUNE DI MANERBIO. REALIZZAZIONE NUOVA PALESTRA	PRIORITA MASSIMA	2.000.000,00	0,00	0,00	0,00	2.000.000,00						0,00
L80008750178202300060		0000000000000000	2023	MAZZOLI GIOVAN MARIA	SI	SI	03	017	195	ITC47	NUOVA REALIZZAZIONE	INFRASTRUTTURE SOCIALI SOCIALI E SCOLASTICHE	IS PASCAL IN COMUNE DI VEROLANUOVA. REALIZZAZIONE NUOVA PALESTRA	PRIORITA MASSIMA	2.000.000,00	0,00	0,00	0,00	2.000.000,00						0,00
L80008750178202300061		0000000000000000	2023	MAZZOLI GIOVAN MARIA	SI	SI	03	017	029	ITC47	NUOVA REALIZZAZIONE	INFRASTRUTTURE SOCIALI SOCIALI E SCOLASTICHE	IS TARTAGLIA OLIVIERI IN COMUNE DI BRESCIA. REALIZZAZIONE NUOVA PALESTRA	PRIORITA MASSIMA	3.200.000,00	0,00	0,00	0,00	3.200.000,00						0,00
L80008750178202200065			2023	MAZZOLI GIOVAN MARIA	SI	NO	03	017	133	ITC47	MANUTENZIONE STRAORDINARIA	INFRASTRUTTURE SOCIALI SOCIALI E SCOLASTICHE	I.L.S. MARZOLI IN COMUNE DI PALAZZOLO. REALIZZAZIONE AUDITORIUM	PRIORITA MEDIA	1.200.000,00	0,00	0,00	0,00	1.200.000,00						0,00
L80008750178202200066			2023	MAZZOLI GIOVAN MARIA	SI	NO	03	017	195	ITC47	MANUTENZIONE STRAORDINARIA	INFRASTRUTTURE SOCIALI SOCIALI E SCOLASTICHE	I.L.S. MAZZOLARI IN COMUNE DI VEROLANUOVA. LAVORI DI MANUTENZIONE STRAORDINARIA	PRIORITA MASSIMA	1.500.000,00	0,00	0,00	0,00	1.500.000,00						0,00
L80008750178202300039	21/117	H1D21000220003	2023	MAZZOLI GIOVAN MARIA	SI	NO	03	017	067	ITC47	AMPLIAMENTO O POTENZIAMENTO	INFRASTRUTTURE SOCIALI SOCIALI E SCOLASTICHE	PSSAR DE MEDICI IN COMUNE DESENZANO - OPERE DI COMPLETAMENTO E SISTEMAZIONE AREE ESTERNE	PRIORITA MEDIA	600.000,00	0,00	0,00	0,00	600.000,00						0,00
L80008750178202300036	21/111	H1E2E1000110003	2023	MAZZOLI GIOVAN MARIA	SI	NO	03	017	103	ITC47	MANUTENZIONE STRAORDINARIA	INFRASTRUTTURE SOCIALI SOCIALI E SCOLASTICHE	I.L.S. "PASCAL" IN COMUNE DI MANERBIO SUCCURSALE E PALESTRA. ADEGUAMENTO SISMICO ED EFFICIENTAMENTO ENERGETICO	PRIORITA MASSIMA	1.200.000,00	0,00	0,00	0,00	1.200.000,00						0,00

L80008750178202300057		H13C22000610003	2023	MAZZOLI GIOVAN MARIA	SI	NO	03	017	113	ITC47	MANUTENZIONE STRAORDINARIA	INFRASTRUTTURE SOCIALI SOCIALI E SCOLASTICHE	IS DON MILANI IN COMUNE DI MONTICHIARI (BS); REALIZZAZIONE DI UNA CARINA E DI LINEE ELETTRICHE PER ALLACCIO DI NUOVI SPAZI DIDATTICI.	PRIORITA MASSIMA	300.000,00	0,00	0,00	0,00	300.000,00	0,00		
L80008750178202300058		H13C22000610003	2023	MAZZOLI GIOVAN MARIA	SI	NO	03	017	029	ITC47	MANUTENZIONE STRAORDINARIA	INFRASTRUTTURE SOCIALI SOCIALI E SCOLASTICHE	LICEO DE ANDRE' IN COMUNE DI BRESCIA. INTERVENTI DI MIGLIORAMENTO DEL COMFORT ILLUMINOTECNICO, CLIMATICO ED ACUSTICO DELL'AMPLIAMENTO PALTESTRA E DEGLI SPOGLIATOI E DELLE AULE DIDATTICHE.	PRIORITA MASSIMA	900.000,00	0,00	0,00	0,00	900.000,00	0,00		
L80008750178202300038	21/116	H15H21000140005	2023	MAZZOLI GIOVAN MARIA	SI	NO	03	017	148	ITC47	AMPLIAMENTO O POTENZIAMENTO	INFRASTRUTTURE SOCIALI SOCIALI E SCOLASTICHE	CFP ZANARDELLI DI PONTE DI LEGNO - AMPLIAMENTO PER REALIZZAZIONE CUCINA ATTREZZATA E SPAZI POLIVALENTI ED ESPOSITIVI	PRIORITA MEDIA	3.500.000,00	0,00	0,00	0,00	3.500.000,00	0,00		
L80008750178202300050		H17H21008290003	2023	MAZZOLI GIOVAN MARIA	SI	NO	03	017	085	ITC47	MANUTENZIONE STRAORDINARIA	INFRASTRUTTURE SOCIALI SOCIALI E SCOLASTICHE	I.L.S. ANTONETTI IN COMUNE DI ISEO. LAVORI DI ADEGUAMENTO IMPIANTISTICO AUDITORIUM E AREE ESTERNE E MESSA IN SICUREZZA SISMICA - F. STRALCIO	PRIORITA MASSIMA	450.000,00	0,00	0,00	0,00	450.000,00	0,00		
L80008750178202300035	21/102	H21D21000150003	2023	MAZZOLI GIOVAN MARIA	SI	NO	03	017	113	ITC47	MANUTENZIONE STRAORDINARIA	INFRASTRUTTURE SOCIALI SOCIALI E SCOLASTICHE	I.L.S. "DON MILANI" IN COMUNE DI MONTICHIARI - LAVORI DI SISTEMAZIONE AREE ESTERNE E DI COMPLETAMENTO AMPLIAMENTO	PRIORITA MEDIA	400.000,00	0,00	0,00	0,00	400.000,00	0,00		
L80008750178202300049		H23I20001190001	2023	MAZZOLI GIOVAN MARIA	SI	NO	03	017	113	ITC47	MANUTENZIONE STRAORDINARIA	INFRASTRUTTURE SOCIALI SOCIALI E SCOLASTICHE	ISTITUTO DON MILANI IN COMUNE DI MONTICHIARI. LAVORI DI MANUTENZIONE STRAORDINARIA E EFFICIENTAMENTO ENERGETICO	PRIORITA MASSIMA	1.000.000,00	0,00	0,00	0,00	1.000.000,00	0,00		
L80008750178202300033	20/103	H46B20000440003	2023	MAZZOLI GIOVAN MARIA	SI	NO	03	017	088	ITC47	AMPLIAMENTO O POTENZIAMENTO	INFRASTRUTTURE SOCIALI SOCIALI E SCOLASTICHE	I.L.S. "CAPRIOLA" IN COMUNE DI LENO. COMPLETAMENTO	PRIORITA MEDIA	300.000,00	0,00	0,00	0,00	300.000,00	0,00		
L80008750178202300042		H64E21001080003	2023	MAZZOLI GIOVAN MARIA	SI	NO	03	017	170	ITC47	AMPLIAMENTO O POTENZIAMENTO	INFRASTRUTTURE SOCIALI SOCIALI E SCOLASTICHE	LICEO FERMI IN COMUNE DI SALO. AMPLIAMENTO	PRIORITA MEDIA	2.500.000,00	0,00	0,00	0,00	2.500.000,00	0,00		
L80008750178202300041		H81B20000560001	2023	MAZZOLI GIOVAN MARIA	SI	NO	03	017	029	ITC47	MANUTENZIONE STRAORDINARIA	INFRASTRUTTURE SOCIALI SOCIALI E SCOLASTICHE	I.L.S. TARTAGLIA-OLIVIERI IN COMUNE DI BRESCIA. LAVORI DI ADEGUAMENTO ANTISISMICO I STRALCIO	PRIORITA MASSIMA	2.500.000,00	0,00	0,00	0,00	2.500.000,00	0,00		
L80008750178202300053		H82B22008880003	2023	MAZZOLI GIOVAN MARIA	SI	SI	03	017	065	ITC47	NUOVA REALIZZAZIONE	INFRASTRUTTURE SOCIALI SOCIALI E SCOLASTICHE	NUOVO LICEO MUSICALE GOLGI IN COMUNE DI DARFO BOARIO TERME. OPERE DI COMPLETAMENTO.	PRIORITA MEDIA	1.000.000,00	0,00	0,00	0,00	1.000.000,00	0,00		
L80008750178202100183		H82C20001340001	2023	MAZZOLI GIOVAN MARIA	SI	NO	03	017	029	ITC47	MANUTENZIONE STRAORDINARIA	INFRASTRUTTURE SOCIALI SOCIALI E SCOLASTICHE	I.L.S. "LUNARDI" IN COMUNE DI BRESCIA. INTERVENTI ANTISISMICI E DI MANUTENZIONE STRAORDINARIA - II STRALCIO	PRIORITA MASSIMA	1.800.000,00	0,00	0,00	0,00	1.800.000,00	0,00		
L80008750178202300047		H84E21000830003	2023	MAZZOLI GIOVAN MARIA	SI	NO	03	017	092	ITC47	AMPLIAMENTO O POTENZIAMENTO	INFRASTRUTTURE SOCIALI SOCIALI E SCOLASTICHE	I.L.S. CEREBOTANI IN COMUNE DI LONATO D.G. - AMPLIAMENTO	PRIORITA MEDIA	2.500.000,00	0,00	0,00	0,00	2.500.000,00	0,00		
L80008750178202100188		H87H20002870001	2023	MAZZOLI GIOVAN MARIA	SI	NO	03	017	029	ITC47	MANUTENZIONE STRAORDINARIA	INFRASTRUTTURE SOCIALI SOCIALI E SCOLASTICHE	I.L.S. GOLGI IN COMUNE DI BRESCIA. LAVORI DI MANUTENZIONE STRAORDINARIA	PRIORITA MASSIMA	1.000.000,00	0,00	0,00	0,00	1.000.000,00	0,00		
L80008750178202300034	21/101	H88B21000750003	2023	MAZZOLI GIOVAN MARIA	SI	NO	03	017	029	ITC47	MANUTENZIONE STRAORDINARIA	INFRASTRUTTURE SOCIALI SOCIALI E SCOLASTICHE	I.L.S. "SHAFFA" SEDE DI VIA COMENI IN COMUNE DI BRESCIA. CONSOLIDAMENTO STRUTTURALE PALESTRA	PRIORITA MASSIMA	600.000,00	0,00	0,00	0,00	600.000,00	0,00		

L80008750178202300037	21/114	H88B21000760003	2023	MAZZOLI GIOVAN MARIA	SI	NO	03	017	029	ITC47	MANUTENZIONE STRAORDINARIA	INFRASTRUTTURE SOCIALI SOCIALI E SCOLASTICHE	ISTITUTI VARI - LAVORI DI INSTALLAZIONE SISTEMI ANTILESIONELLA	PRIORITA MASSIMA	500.000,00	0,00	0,00	0,00	500.000,00	0,00									
L80008750178202300048		H97H200006830001	2023	MAZZOLI GIOVAN MARIA	SI	NO	03	017	075	ITC47	MANUTENZIONE STRAORDINARIA	INFRASTRUTTURE SOCIALI SOCIALI E SCOLASTICHE	U.S. "BERETTA" IN COMUNE DI GARDONE V.T. LAVORI DI MANUTENZIONE STRAORDINARIA CON DEMOLIZIONE E RICOSTRUZIONE	PRIORITA MASSIMA	2.500.000,00	0,00	0,00	0,00	2.500.000,00	0,00									
L80008750178202300066		0000000000000000	2024	ARCHINI PIERPAOLA	SI	NO	03	017	189	ITC47	MANUTENZIONE STRAORDINARIA	INFRASTRUTTURE TRASPORTO STRADALI	S.P. 38 - TIGNALE - TREMOSINE - MESSA IN SICUREZZA PIATTAFORMA STRADALE DAL KM 6+550 AL KM 6+900 E DAL KM 8+180 AL KM 8+750	PRIORITA MEDIA	0,00	2.800.000,00	0,00	0,00	2.800.000,00	0,00									
L80008750178202100073		0000000000000000	2024	ARCHINI PIERPAOLA	SI	NO	03	017	024	ITC47	MANUTENZIONE STRAORDINARIA	INFRASTRUTTURE DI TRASPORTO STRADALI	SP BS 345 "DELLE TRE VALLI" - MARCIAPIEDI DA LOC. PREDANDO A LOC. VALTROMPLINO IN COMUNE DI BOVEGNO	PRIORITA MEDIA	0,00	400.000,00	0,00	0,00	400.000,00	0,00									
L80008750178202100075		0000000000000000	2024	ARCHINI PIERPAOLA	SI	NO	03	017	137	ITC47	MANUTENZIONE STRAORDINARIA	INFRASTRUTTURE DI TRASPORTO STRADALI	S.P. VII "BAGNOLO MELLA - SENIGA" REALIZZAZIONE NUOVA INTERSEZIONE A CIRCOLAZIONE ROTATORIA CON LA S.P. 11 IN COMUNE DI PAVONE MELLA	PRIORITA MEDIA	0,00	300.000,00	0,00	0,00	300.000,00	0,00									
L80008750178202100076		0000000000000000	2024	ARCHINI PIERPAOLA	SI	NO	03	017	037	ITC47	MANUTENZIONE STRAORDINARIA	INFRASTRUTTURE DI TRASPORTO STRADALI	S.P. IX "OURZANESE" REALIZZAZIONE NUOVA INTERSEZIONE A CIRCOLAZIONE ROTATORIA ALL'INCROCIO CON VIA CHIESA IN LOC. FENILI BELASI DEL COMUNE DI CAPRIANO DEL COLLE	PRIORITA MEDIA	0,00	350.000,00	0,00	0,00	350.000,00	0,00									
L80008750178202100077		0000000000000000	2024	ARCHINI PIERPAOLA	SI	NO	03	017	076	ITC47	MANUTENZIONE STRAORDINARIA	INFRASTRUTTURE DI TRASPORTO STRADALI	S.P. 9 "GARGNANO - MAGASA" - SISTEMAZIONE IN ALLARGAMENTO AL KM 8+400 IN COMUNE DI GARGNANO.	PRIORITA MEDIA	0,00	200.000,00	0,00	0,00	200.000,00	0,00									
L80008750178202100056		0000000000000000	2024	ARCHINI PIERPAOLA	SI	NO	03	017	058	ITC47	MANUTENZIONE STRAORDINARIA	INFRASTRUTTURE DI TRASPORTO STRADALI	CICLABILE COLLO - SAN COLOMBANO	PRIORITA MEDIA	0,00	250.000,00	0,00	0,00	250.000,00	0,00									
L80008750178202100078		0000000000000000	2024	ARCHINI PIERPAOLA	SI	NO	03	017	084	ITC47	MANUTENZIONE STRAORDINARIA	INFRASTRUTTURE DI TRASPORTO STRADALI	SP 53 "AJALE - IRMA - MARMENTINO" INTERVENTI DI MESSA IN SICUREZZA IN COMUNE DI IRMA	PRIORITA MEDIA	0,00	250.000,00	0,00	0,00	250.000,00	0,00									
L80008750178202100067		0000000000000000	2024	ARCHINI PIERPAOLA	SI	NO	03	017	183	ITC47	MANUTENZIONE STRAORDINARIA	INFRASTRUTTURE DI TRASPORTO STRADALI	S.P. BS 345 "DELLE TRE VALLI" - REALIZZAZIONE PERCORSO CICLOPEDONALE IN COMUNE DI TAVERNOLE SUL MELLA	PRIORITA MEDIA	0,00	200.000,00	0,00	0,00	200.000,00	0,00									
L80008750178202100070		0000000000000000	2024	ARCHINI PIERPAOLA	SI	NO	03	017	143	ITC47	MANUTENZIONE STRAORDINARIA	INFRASTRUTTURE DI TRASPORTO STRADALI	S.P. BS 510 SEBINA ORIENTALE INTERVENTO PER LA CAPTAZIONE DELLE ACQUE ED IL RIFACIMENTO DELLA FOGNATURA ACQUE BIANCHE ALL' INTERNO DELLA GALLERIA "RONCO GRAZOLI"	PRIORITA MEDIA	0,00	600.000,00	0,00	0,00	600.000,00	0,00									

L80008750178202300065		0000000000000000	2024	ARCHINI PIERPAOLA	SI	NO	03	017	096	ITC47	MANUTENZIONE STRAORDINARIA	INFRASTRUTTURE TRASPORTO STRADALI	S.P. BS 345 DELLE TRE VALLI - RIORGANIZZAZIONE A CIRCOLAZIONE ROTATORIA INTERSEZIONE ATTUALMENTE SEMAFORIZZATA BIVIO PER LINEEZZANES P. BS 345 DELLE TRE VALLI - RIORGANIZZAZIONE A CIRCOLAZIONE ROTATORIA INTERSEZIONE ATTUALMENTE SEMAFORIZZATA	PRIORITA MEDIA	0,00	400.000,00	0,00	0,00	400.000,00	0,00				
L80008750178202200056			2024	ARCHINI PIERPAOLA	SI	NO	03	017	091	ITC47	MANUTENZIONE STRAORDINARIA	INFRASTRUTTURE TRASPORTO STRADALI	SP 21 "TRAVAGLIATO-BAGNOLO MELLA" REALIZZAZIONE NUOVA INTERSEZIONE A CIRCOLAZIONE ROTATORIA AL KM. 5+330 E VIA VERDI IN COMUNE DI LOGRATO	PRIORITA MEDIA	0,00	600.000,00	0,00	0,00	600.000,00	0,00				
L80008750178202200068	24/009	H37H20001800001	2024	ONGARO GIUSEPPE	SI	NO	03	017	029	ITC47	MANUTENZIONE STRAORDINARIA	INFRASTRUTTURE TRASPORTO STRADALI	BITUMATURA STRAORDINARIA DELLE STRADE PROVINCIALI D.M. 123/2020 - ANNO 2024	PRIORITA MASSIMA	0,00	4.199.798,86	0,00	0,00	4.199.798,86	0,00				
L80008750178202200069	24/002	H37H20001810001	2024	ONGARO GIUSEPPE	SI	NO	03	017	029	ITC47	MANUTENZIONE STRAORDINARIA	INFRASTRUTTURE TRASPORTO STRADALI	MANUTENZIONE STRAORDINARIA ALLE STRADE PROVINCIALI PER LA SOSTITUZIONE E POSA DI BARRIERE GUARD RAILS - LOTTO 7- FONDI D.M. 224/2020 - ANNO 2024	PRIORITA MASSIMA	0,00	232.965,15	0,00	0,00	232.965,15	0,00				
L80008750178202300011	22/038	OPROV0000024036	2024	ONGARO GIUSEPPE	SI	NO	03	017	150	ITC47	MANUTENZIONE STRAORDINARIA	INFRASTRUTTURE TRASPORTO STRADALI	SP85 469 "SEBINA OCCIDENTALE" MANUTENZIONE STRAORDINARIA DEL PONTE AL KM 40+515 IN COMUNE DI PONTGLIO	PRIORITA MASSIMA	0,00	500.000,00	0,00	0,00	500.000,00	0,00				
L80008750178202200070	24/003	H47H20001430001	2024	SAVOLDI ENRICA	SI	NO	03	017	029	ITC47	MANUTENZIONE STRAORDINARIA	INFRASTRUTTURE TRASPORTO STRADALI	MANUTENZIONE STRAORDINARIA ALLE STRADE PROVINCIALI PER LA SOSTITUZIONE E POSA DI BARRIERE GUARD RAILS - LOTTO 9- FONDI D.M. 224/2020 - ANNO 2024	PRIORITA MASSIMA	0,00	232.965,15	0,00	0,00	232.965,15	0,00				
L80008750178202200088	24/004	H47H22002470001	2024	SAVOLDI ENRICA	SI	NO	03	017	029	ITC47	MANUTENZIONE STRAORDINARIA	INFRASTRUTTURE TRASPORTO STRADALI	S.P. BS 11 "PADANA SUPERIORE" - TANZENGALE SUD DI BRESCIA - MANUTENZIONE STRAORDINARIA DAL KM 0+000 AL KM 16+450 NEI COMUNI DI RONCADELLE, BRESCIA E REZZATO	PRIORITA MASSIMA	0,00	7.662.336,36	0,00	0,00	7.662.336,36	0,00				
L80008750178202300016	21/032	H67H21000280003	2024	SAVOLDI ENRICA	SI	NO	03	017	081	ITC47	MANUTENZIONE STRAORDINARIA	INFRASTRUTTURE TRASPORTO STRADALI	SP85 510IQUINQUES SEBINA ORIENTALE "RACCORDO SP8511 TS" - MANUTENZIONE STRAORDINARIA DEL PONTE AL KM 0+848 IN COMUNE DI GUSSAGO	PRIORITA MASSIMA	0,00	300.000,00	0,00	0,00	300.000,00	0,00				
L80008750178202300014	22/072	H77H21005190001	2024	SAVOLDI ENRICA	SI	NO	03	017	029	ITC47	MANUTENZIONE STRAORDINARIA	INFRASTRUTTURE TRASPORTO STRADALI	ACCORDO QUADRO PER MANUTENZIONE STRAORDINARIA DI STRUTTURE, PONTI, SISTEMI DI RACCOLTA ACQUE ED IMPERMEABILIZZAZIONE DI ALCUNI MANUFATTI SULLA RETE STRADALE DELLA PROVINCIA DI BRESCIA - PRIMO APPLICATIVO	PRIORITA MASSIMA	0,00	377.480,82	0,00	0,00	377.480,82	0,00				
L80008750178202300028	22/039	OPROV0000024037	2024	ZAVANELLA LUISA	SI	NO	03	017	052	ITC47	MANUTENZIONE STRAORDINARIA	INFRASTRUTTURE TRASPORTO STRADALI	SP 72 "CHARI - ROCCAFRANCA" - MANUTENZIONE STRAORDINARIA DEL PONTE AL KM 3+312 IN COMUNE DI CHARI	PRIORITA MASSIMA	0,00	300.000,00	0,00	0,00	300.000,00	0,00				

L80008750178202200057	0000000000000000	2024	FARONI PAOLA	SI	NO	03	017	029	ITC47	MANUTENZIONE STRAORDINARIA	INFRASTRUTTURE SOCIALI DIREZIONALI E AMMINISTRATIVE	PALAZZO BROLETTO RIFACIMENTO DEL CORTILE INTERNO CARRAIO E RITINTEGGIATURA FACCIATE INTERNE	PRIORITA MEDIA	0,00	250.000,00	0,00	0,00	250.000,00	0,00				
L80008750178202200058	0000000000000000	2024	FARONI PAOLA	SI	NO	03	017	029	ITC47	MANUTENZIONE STRAORDINARIA	INFRASTRUTTURE SOCIALI DIREZIONALI E AMMINISTRATIVE	SEDE PROVINCIALE UFFICI VIA RIFACIMENTO DEL CORTILE INTERNO CARRAIO E RITINTEGGIATURA FACCIATE INTERNE	PRIORITA MEDIA	0,00	1.000.000,00	0,00	0,00	1.000.000,00	0,00				
L80008750178202200059	0000000000000000	2024	FARONI PAOLA	SI	NO	03	017	029	ITC47	MANUTENZIONE STRAORDINARIA	INFRASTRUTTURE SOCIALI DIREZIONALI E AMMINISTRATIVE	SEDE DELLA POLIZIA PROVINCIALE VIA ROMGLIA MESSA A NORMA IMPIANTISTICA E RIFUNZIONALIZZAZIONE	PRIORITA MEDIA	0,00	200.000,00	0,00	0,00	200.000,00	0,00				
L80008750178202200060	0000000000000000	2024	FARONI PAOLA	SI	NO	03	017	029	ITC47	MANUTENZIONE STRAORDINARIA	INFRASTRUTTURE SOCIALI DIREZIONALI E AMMINISTRATIVE	TEATRO SAN CARLINO - RESTAURO DEGLI INTONACI DELL'ABSIDE ED ADEGUAMENTO DELL'ANFORNATA ANTINCENDIO II STRALCIO	PRIORITA MEDIA	0,00	250.000,00	0,00	0,00	250.000,00	0,00				
L80008750178202200061	0000000000000000	2024	FARONI PAOLA	SI	NO	03	017	029	ITC47	MANUTENZIONE STRAORDINARIA	INFRASTRUTTURE SOCIALI DIREZIONALI E AMMINISTRATIVE	CENTRI PER L'IMPIEGO PROVINCIALI RIFUNZIONALIZZAZIONE E MESSA A NORMA	PRIORITA MEDIA	0,00	200.000,00	0,00	0,00	200.000,00	0,00				
L80008750178202200062	0000000000000000	2024	FARONI PAOLA	SI	NO	03	017	029	ITC47	MANUTENZIONE STRAORDINARIA	INFRASTRUTTURE SOCIALI DIREZIONALI E AMMINISTRATIVE	VILLA BARBOGLIO COMPLETAMENTO RESTAURO FACCIATE ESTERNE E SISTEMAZIONE CORTILE ED AREE ESTERNE	PRIORITA MEDIA	0,00	250.000,00	0,00	0,00	250.000,00	0,00				
L80008750178202200063	0000000000000000	2024	FARONI PAOLA	SI	NO	03	017	029	ITC47	MANUTENZIONE STRAORDINARIA	INFRASTRUTTURE SOCIALI DIREZIONALI E AMMINISTRATIVE	PALAZZO MARTINENGO MESSA A NORMA E RIFUNZIONALIZZAZIONE UFFICI	PRIORITA MEDIA	0,00	150.000,00	0,00	0,00	150.000,00	0,00				
L80008750178202300051	0000000000000000	2024	FARONI PAOLA	SI	NO	03	017	029	ITC47	MANUTENZIONE STRAORDINARIA	INFRASTRUTTURE SOCIALI DIREZIONALI E AMMINISTRATIVE	GRASE REALIZZAZIONE CENTRO DI RECUPERO DELLA FALUNA SELVATICA. POLIZIA PROVINCIALE VIA ROMGLIA A BRESCIA. II STRALCIO	PRIORITA MEDIA	0,00	500.000,00	0,00	0,00	500.000,00	0,00				
L80008750178202100122	0000000000000000	2024	MAZZOLI GIOVAN MARIA	SI	NO	03	017	113	ITC47	MANUTENZIONE STRAORDINARIA	INFRASTRUTTURE SOCIALI SOCIALI E SCOLASTICHE	U.S. "DON MILANI" IN COMUNE DI MONTICHIARI - INTERVENTI ANTISISMICI E DI MANUTENZIONE STRAORDINARIA.	PRIORITA MEDIA	0,00	1.500.000,00	0,00	0,00	1.500.000,00	0,00				
L80008750178202100184	0000000000000000	2024	MAZZOLI GIOVAN MARIA	SI	NO	03	017	029	ITC47	MANUTENZIONE STRAORDINARIA	INFRASTRUTTURE SOCIALI SOCIALI E SCOLASTICHE	LICEO COPERNICO IN COMUNE DI BRESCIA, LAVORI DI ADEGUAMENTO ANTISISMICO II STRALCIO	PRIORITA MEDIA	0,00	2.500.000,00	0,00	0,00	2.500.000,00	0,00				
L80008750178202100185	0000000000000000	2024	MAZZOLI GIOVAN MARIA	SI	NO	03	017	133	ITC47	AMPLIAMENTO O POTENZIAMENTO	INFRASTRUTTURE SOCIALI SOCIALI E SCOLASTICHE	U.S. "MARZOLI" IN COMUNE DI PALAZZOLO S/O-AMPLIAMENTO	PRIORITA MEDIA	0,00	1.800.000,00	0,00	0,00	1.800.000,00	0,00				
L80008750178202100123	0000000000000000	2024	MAZZOLI GIOVAN MARIA	SI	NO	03	017	092	ITC47	MANUTENZIONE STRAORDINARIA	INFRASTRUTTURE SOCIALI SOCIALI E SCOLASTICHE	U.S. "CEREBOTANI" IN COMUNE DI LONATO D.G. - LAVORI DI ADEGUAMENTO ANTISISMICO. II STRALCIO	PRIORITA MEDIA	0,00	3.000.000,00	0,00	0,00	3.000.000,00	0,00				
L80008750178202100124	0000000000000000	2024	MAZZOLI GIOVAN MARIA	SI	NO	03	017	029	ITC47	MANUTENZIONE STRAORDINARIA	INFRASTRUTTURE SOCIALI SOCIALI E SCOLASTICHE	U.S. "ABBA-BALLINI" IN COMUNE DI BRESCIA, - LAVORI DI ADEGUAMENTO ANTISISMICO II STRALCIO	PRIORITA MEDIA	0,00	2.000.000,00	0,00	0,00	2.000.000,00	0,00				
L80008750178202300056	0000000000000000	2024	MAZZOLI GIOVAN MARIA	SI	NO	03	017	113	ITC47	NUOVA REALIZZAZIONE	INFRASTRUTTURE SOCIALI SOCIALI E SCOLASTICHE	U.S. "DON MILANI" IN COMUNE DI MONTICHIARI. REALIZZAZIONE AUDITORIUM	PRIORITA MEDIA	0,00	5.000.000,00	0,00	0,00	5.000.000,00	0,00				
L80008750178202300064	0000000000000000	2024	MAZZOLI GIOVAN MARIA	SI	NO	03	017	029	ITC47	MANUTENZIONE STRAORDINARIA	INFRASTRUTTURE SOCIALI SOCIALI E SCOLASTICHE	U.S. "GOLGI" IN COMUNE DI BRESCIA, LAVORI DI MANUTENZIONE STRAORDINARIA	PRIORITA MEDIA	0,00	1.000.000,00	0,00	0,00	1.000.000,00	0,00				

L80008750178202300055	H45H21000310007	2024	MAZZOLI GIOVAN MARIA	SI	NO	03	017	052	ITC47	AMPLIAMENTO O POTENZIAMENTO	INFRASTRUTTURE SOCIALI SOCIALI E SCOLASTICHE	IL S. "ENAUDI" IN COMUNE DI CHIARI. LAVORI DI AMPLIAMENTO IL LOTTO - REALIZZAZIONE CANTINA	PRIORITA MEDIA	0,00	1.600.000,00	0,00	0,00	1.600.000,00	0,00	0,00	0,00	0,00	0,00																						
L80008750178202100182	H82C20001330001	2024	MAZZOLI GIOVAN MARIA	SI	NO	03	017	029	ITC47	MANUTENZIONE STRAORDINARIA	INFRASTRUTTURE SOCIALI SOCIALI E SCOLASTICHE	IL S. "FORTUNY-MORETTO" IN COMUNE DI BRESCIA - INTERVENTI ANTISISMICI E DI MANUTENZIONE STRAORDINARIA	PRIORITA MEDIA	0,00	1.000.000,00	0,00	0,00	1.000.000,00	0,00	0,00	0,00	0,00	0,00	0,00	0,00	0,00																			
L80008750178202100139	H82C20001330001	2024	MAZZOLI GIOVAN MARIA	SI	NO	03	017	133	ITC47	MANUTENZIONE STRAORDINARIA	INFRASTRUTTURE SOCIALI SOCIALI E SCOLASTICHE	IL S. "FALCONE" IN COMUNE DI PALAZZO S/O. MANUTENZIONE STRAORDINARIA	PRIORITA MEDIA	0,00	1.000.000,00	0,00	0,00	1.000.000,00	0,00	0,00	0,00	0,00	0,00	0,00	0,00	0,00	0,00																		
L80008750178202100187	H87H20002870001	2024	MAZZOLI GIOVAN MARIA	SI	NO	03	017	170	ITC47	NUOVA REALIZZAZIONE	INFRASTRUTTURE SOCIALI SOCIALI E SCOLASTICHE	LICEO FERRI IN COMUNE DI SALO - REALIZZAZIONE NUOVA PALESTRA	PRIORITA MEDIA	0,00	2.000.000,00	0,00	0,00	2.000.000,00	0,00	0,00	0,00	0,00	0,00	0,00	0,00	0,00	0,00	0,00																	
L80008750178202100157	000000000000000	2025	ARCHINI PIERPAOLA	SI	NO	03	017	113	ITC47	MANUTENZIONE STRAORDINARIA	INFRASTRUTTURE TRASPORTO STRADALI	DI S.P. BS 236 - GOITESE - PISTA CICLABILE DI COLLEGAMENTO MONTICHARI - FRAZIONE DI GHIDIZZOLO	PRIORITA MEDIA	0,00	0,00	100.000,00	0,00	100.000,00	0,00	0,00	0,00	0,00	0,00	0,00	0,00	0,00	0,00	0,00	0,00																
L80008750178202100158	000000000000000	2025	ARCHINI PIERPAOLA	SI	NO	03	017	116	ITC47	MANUTENZIONE STRAORDINARIA	INFRASTRUTTURE TRASPORTO STRADALI	DI SP 26 "GARVADO - CROCIALE DI MANERBA" - PISTA CICLABILE IN COMUNE DI MUSCOLINE	PRIORITA MEDIA	0,00	0,00	400.000,00	0,00	400.000,00	0,00	0,00	0,00	0,00	0,00	0,00	0,00	0,00	0,00	0,00	0,00	0,00	0,00														
L80008750178202100159	000000000000000	2025	ARCHINI PIERPAOLA	SI	NO	03	017	139	ITC47	MANUTENZIONE STRAORDINARIA	INFRASTRUTTURE TRASPORTO STRADALI	DI SP 50 INTERVENTI DI MESSA IN SICUREZZA IN COMUNE DI PERTICA ALTA	PRIORITA MEDIA	0,00	0,00	250.000,00	0,00	250.000,00	0,00	0,00	0,00	0,00	0,00	0,00	0,00	0,00	0,00	0,00	0,00	0,00	0,00	0,00													
L80008750178202100160	000000000000000	2025	ARCHINI PIERPAOLA	SI	NO	03	017	185	ITC47	MANUTENZIONE STRAORDINARIA	INFRASTRUTTURE TRASPORTO STRADALI	DI S.P. 38 "TREMOSINE - TIGNALE" INTERVENTO DI ALLARGAMENTO E CONSOLIDAMENTO FRA LA KM 19+700 E 20+200 IN COMUNE DI TIGNALE	PRIORITA MEDIA	0,00	0,00	200.000,00	0,00	200.000,00	0,00	0,00	0,00	0,00	0,00	0,00	0,00	0,00	0,00	0,00	0,00	0,00	0,00	0,00	0,00	0,00											
L80008750178202100161	000000000000000	2025	ARCHINI PIERPAOLA	SI	NO	03	017	195	ITC47	MANUTENZIONE STRAORDINARIA	INFRASTRUTTURE TRASPORTO STRADALI	DI SP 11 "ORZINUOVI - ACQUAFREDDA" - PISTA CICLABILE DI COLLEGAMENTO TRA VEROLANUOVA E VEROLAVECCHIA	PRIORITA MEDIA	0,00	0,00	550.000,00	0,00	550.000,00	0,00	0,00	0,00	0,00	0,00	0,00	0,00	0,00	0,00	0,00	0,00	0,00	0,00	0,00	0,00	0,00	0,00										
L80008750178202100173	000000000000000	2025	ARCHINI PIERPAOLA	SI	NO	03	017	146	ITC47	NUOVA REALIZZAZIONE	INFRASTRUTTURE TRASPORTO STRADALI	DI S.P. BS 235 "ORCEANA" - REALIZZAZIONE VARANTE ALL'ABITATO DI POMPIANO	PRIORITA MINIMA	0,00	0,00	13.500.000,00	0,00	13.500.000,00	0,00	0,00	0,00	0,00	0,00	0,00	0,00	0,00	0,00	0,00	0,00	0,00	0,00	0,00	0,00	0,00	0,00										
L80008750178202100153	000000000000000	2025	ARCHINI PIERPAOLA	SI	NO	03	017	189	ITC47	MANUTENZIONE STRAORDINARIA	INFRASTRUTTURE TRASPORTO STRADALI	DI SP 38 - TREMOSINE - TIGNALE - MESSA IN SICUREZZA ED ALLARGAMENTO DELLA PIATTAFORMA STRADALE DALLA PROGR. VA KM 8+180 ALLA PROGR. VA KM 8+400 IN COMUNE DI TREMOSINE	PRIORITA MEDIA	0,00	0,00	220.000,00	0,00	220.000,00	0,00	0,00	0,00	0,00	0,00	0,00	0,00	0,00	0,00	0,00	0,00	0,00	0,00	0,00	0,00	0,00	0,00	0,00	0,00	0,00							
L80008750178202100155	000000000000000	2025	ARCHINI PIERPAOLA	SI	NO	03	017	135	ITC47	MANUTENZIONE STRAORDINARIA	INFRASTRUTTURE TRASPORTO STRADALI	DI SP 88 "CETO - CIMBERGO - PASPARDO" - ADEGUAMENTO TORNANTI KM 10+350, 11+250, 14+000 IN COMUNE DI PASPARDO	PRIORITA MEDIA	0,00	0,00	300.000,00	0,00	300.000,00	0,00	0,00	0,00	0,00	0,00	0,00	0,00	0,00	0,00	0,00	0,00	0,00	0,00	0,00	0,00	0,00	0,00	0,00	0,00	0,00	0,00	0,00					
L80008750178202100156	000000000000000	2025	ARCHINI PIERPAOLA	SI	NO	03	017	093	ITC47	MANUTENZIONE STRAORDINARIA	INFRASTRUTTURE TRASPORTO STRADALI	DI SP 33 "BETTOLINO-DELLO-MANERBIO" CICLABILE LONGHENA DELLO IN COMUNE DI LONGHENA	PRIORITA MEDIA	0,00	0,00	280.000,00	0,00	280.000,00	0,00	0,00	0,00	0,00	0,00	0,00	0,00	0,00	0,00	0,00	0,00	0,00	0,00	0,00	0,00	0,00	0,00	0,00	0,00	0,00	0,00	0,00					
L80008750178202100162	000000000000000	2025	ARCHINI PIERPAOLA	SI	NO	03	017	201	ITC47	MANUTENZIONE STRAORDINARIA	INFRASTRUTTURE TRASPORTO STRADALI	DI S.P. BS 116 VIRLE TREPONTI-VILLANUOVA S.C. - PASSERELLA LATO PONTE VALVERDE SUL CHIESE IN COMUNE DI VILLANUOVA	PRIORITA MEDIA	0,00	0,00	150.000,00	0,00	150.000,00	0,00	0,00	0,00	0,00	0,00	0,00	0,00	0,00	0,00	0,00	0,00	0,00	0,00	0,00	0,00	0,00	0,00	0,00	0,00	0,00	0,00	0,00	0,00	0,00			

L80008750178202100163	0000000000000000	2025	ARCHINI PIERPAOLA	SI	NO	03	017	103	ITC47	MANUTENZIONE STRAORDINARIA	INFRASTRUTTURE TRASPORTO STRADALI	S.P. BS 45 BIS - REALIZZAZIONE PERCORSO CICLOPEDONALE DI COLLEGAMENTO FRA VIA S.GERVASIO ED IL CENTRO ABITATO DI MANERBIO	PRIORITA MEDIA	0,00	0,00	220.000,00	0,00	220.000,00	0,00		
L80008750178202100164	0000000000000000	2025	ARCHINI PIERPAOLA	SI	NO	03	017	103	ITC47	MANUTENZIONE STRAORDINARIA	INFRASTRUTTURE TRASPORTO STRADALI	S.P. BS 45 BIS - REALIZZAZIONE INTERSEZIONE A CIRCOLAZIONE ROTATORIA CON VIA BRESCIA IN COMUNE DI MANERBIO	PRIORITA MEDIA	0,00	0,00	420.000,00	0,00	420.000,00	0,00		
L80008750178202100165	0000000000000000	2025	ARCHINI PIERPAOLA	SI	NO	03	017	194	ITC47	MANUTENZIONE STRAORDINARIA	INFRASTRUTTURE TRASPORTO STRADALI	S.P.113 - CAPOVALLE - TURANO - VALVESTINO - SISTEMAZIONE ED ALLARGAMENTO TRATTI SALTUARI DAL KM 0+800 AL KM2+700 NEL COMUNE DI CAPOVALLE - DAL KM 2+800 AL KM3+100 - DAL K 3+300 AL KM4+350 - DAL KM5+500 AL KM 9+150 IN COMUNE DI VALVESTINO	PRIORITA MEDIA	0,00	0,00	500.000,00	0,00	500.000,00	0,00		
L80008750178202100166	0000000000000000	2025	ARCHINI PIERPAOLA	SI	NO	03	017	080	ITC47	MANUTENZIONE STRAORDINARIA	INFRASTRUTTURE DI TRASPORTO STRADALI	S.P. VIII "LENO FIESSE" - REALIZZAZIONE PISTA CICLABILE DALL'ALTEZZA DELLA CASCINA GARELLI SINO ALLA ROTONDA DEL CENTRO ABITATO IN COMUNE DI GOTTOLENGO	PRIORITA MEDIA	0,00	0,00	380.000,00	0,00	380.000,00	0,00		
L80008750178202100167	0000000000000000	2025	ARCHINI PIERPAOLA	SI	NO	03	017	120	ITC47	MANUTENZIONE STRAORDINARIA	INFRASTRUTTURE DI TRASPORTO STRADALI	S.P. 4 "DUE PORTE - PADENGHE" REALIZZAZIONE TRATTA DI COLLEGAMENTO CON LA EX S.S. 45 BIS IN COMUNE DI NUVOLERA.	PRIORITA MEDIA	0,00	0,00	2.850.000,00	0,00	2.850.000,00	0,00		
L80008750178202100170	0000000000000000	2025	ARCHINI PIERPAOLA	SI	NO	03	017	080	ITC47	MANUTENZIONE STRAORDINARIA	INFRASTRUTTURE DI TRASPORTO STRADALI	S.P. 11 - ORZINUOVI - ACQUAFREDDA - REALIZZAZIONE PISTA CICLABILE TRATTA DALL'INCROCIO SEMAFORICO CON VIA PRALBOINO FINO ALLA FINE DEL CENTRO ABITATO IN COMUNE DI GOTTOLENGO	PRIORITA MEDIA	0,00	0,00	3.000.000,00	0,00	3.000.000,00	0,00		
L80008750178202100171	0000000000000000	2025	ARCHINI PIERPAOLA	SI	NO	03	017	010	ITC47	MANUTENZIONE STRAORDINARIA	INFRASTRUTTURE DI TRASPORTO STRADALI	S.P. BS 345 "DELLE TRE VALLI" - REALIZZAZIONE PARAVLANGHE ALLA PROGR. KM 47+100 IN COMUNE DI COLLO V.T. ED ALLA PROGR. VA KM 48+900 IN LOC. BONARDI DEL COMUNE DI COLLO V.T.-BAGOLINO	PRIORITA MEDIA	0,00	0,00	1.200.000,00	0,00	1.200.000,00	0,00		
L80008750178202100172	0000000000000000	2025	ARCHINI PIERPAOLA	SI	NO	03	017	173	ITC47	NUOVA REALIZZAZIONE	INFRASTRUTTURE DI TRASPORTO STRADALI	S.P. BS 11 - PADANA SUPERIORE - TANGENZIALE SUD DI BRESCIA - REALIZZAZIONE TRATTA DI COLLEGAMENTO CON S.P. BS 45 BIS IN COMUNE DI SAN ZENO	PRIORITA MINIMA	0,00	0,00	13.000.000,00	0,00	13.000.000,00	0,00		
L80008750178202100180	0000000000000000	2025	ARCHINI PIERPAOLA	SI	NO	03	017	029	ITC47	NUOVA REALIZZAZIONE	INFRASTRUTTURE DI TRASPORTO STRADALI	S.P. BS 237 "DEL CAFFARO" - DEVANTE TRA COMUNE DI BRESCIA E COMUNE DI BOVEZZO	PRIORITA MINIMA	0,00	0,00	3.400.000,00	0,00	3.400.000,00	0,00		
L80008750178202100181	0000000000000000	2025	ARCHINI PIERPAOLA	SI	NO	03	017	029	ITC47	NUOVA REALIZZAZIONE	INFRASTRUTTURE DI TRASPORTO STRADALI	S.P. BS 45 BIS "GARDESANA OCCIDENTALE" REALIZZAZIONE COLLEGAMENTO DEVANTE ALL'ABITATO DI S.ZENO E VIA MAGGIA A BRESCIA	PRIORITA MINIMA	0,00	0,00	20.500.000,00	0,00	20.500.000,00	0,00		

L80008750178202100144		0000000000000000	2025	ARCHINI PIERPAOLA	SI	NO	03	017	014	ITC47	MANUTENZIONE STRAORDINARIA	INFRASTRUTTURE DI TRASPORTO STRADALI	S.P. BS 11 "PADANA SUPERIORE" INTERVENTO ALLA GALERIA (IN U.O.C. PONTE SAN MARCO DEL COMUNE DI CALCONATO) SITUATA FRA LE PROGR.VE KM 24+500 - KM 25+700 NEL COMUNE DI BEDIZOLE	PRIORITA MASSIMA	0,00	0,00	600.000,00	0,00	600.000,00										
L80008750178202100149		0000000000000000	2025	ARCHINI PIERPAOLA	SI	NO	03	017	008	ITC47	MANUTENZIONE STRAORDINARIA	INFRASTRUTTURE DI TRASPORTO STRADALI	SP19 "CONCESIO - FENILI BELASIO" MANUTENZIONE STRAORDINARIA AL PONT AL KM 24+620 IN COMUNE DI AZZANO MELLA (BS)	PRIORITA MASSIMA	0,00	0,00	200.000,00	0,00	200.000,00										
L80008750178202100152		0000000000000000	2025	ARCHINI PIERPAOLA	SI	NO	03	017	034	ITC47	MANUTENZIONE STRAORDINARIA	INFRASTRUTTURE DI TRASPORTO STRADALI	SP 37 - ISORELLA-CALVISANO - FASCIA D'ORO RIORGANIZZAZIONE A CIRCOLAZIONE ROTATORIA DELL'INTERSEZIONE CON VIA ZALILE INFERIORI IN COMUNE DI CALVISANO	PRIORITA MEDIA	0,00	0,00	300.000,00	0,00	300.000,00										
L80008750178202100154		0000000000000000	2025	ARCHINI PIERPAOLA	SI	NO	03	017	193	ITC47	MANUTENZIONE STRAORDINARIA	INFRASTRUTTURE DI TRASPORTO STRADALI	SP 57 "GAVARDO - VALLO COLLE S. EUSEBIO" MESSA IN SICUREZZA DEL TRATTO DI STRADA IN COMUNE DI VALLO DALLA PROGR.VA KM 3+400 ALLA PROGR.VA KM 3+600 IN COMUNE DI VALLO TERME	PRIORITA MEDIA	0,00	0,00	200.000,00	0,00	200.000,00										
L80008750178202100168		0000000000000000	2025	ARCHINI PIERPAOLA	SI	NO	03	017	034	ITC47	MANUTENZIONE STRAORDINARIA	INFRASTRUTTURE DI TRASPORTO STRADALI	S.P. 37 "ISORELLA - FASCIA D'ORO" - SOVRAPPASSO FERROVIARIO IN COMUNE DI CALVISANO	PRIORITA MEDIA	0,00	0,00	2.000.000,00	0,00	2.000.000,00										
L80008750178202100169		0000000000000000	2025	ARCHINI PIERPAOLA	SI	NO	03	017	021	ITC47	MANUTENZIONE STRAORDINARIA	INFRASTRUTTURE DI TRASPORTO STRADALI	S.P. BS 45 BIS - INTERVENTO DI COLLEGAMENTO CON S.P. 23 DEVIANTE BORGOSATOLLO	PRIORITA MEDIA	0,00	0,00	1.300.000,00	0,00	1.300.000,00										
L80008750178202100174		0000000000000000	2025	ARCHINI PIERPAOLA	SI	NO	03	017	174	ITC47	NUOVA REALIZZAZIONE	INFRASTRUTTURE DI TRASPORTO STRADALI	S.P. BS 345 "DELLE TRE VALLI" REALIZZAZIONE VARIANTE ALL'ABITATO DI PONTE ZANANO IN COMUNE DI SAREZZO	PRIORITA MINIMA	0,00	0,00	8.693.000,00	0,00	8.693.000,00										
L80008750178202100175		0000000000000000	2025	ARCHINI PIERPAOLA	SI	NO	03	017	117	ITC47	NUOVA REALIZZAZIONE	INFRASTRUTTURE DI TRASPORTO STRADALI	S.P. BS 345 - DELLE TRE VALLI - REALIZZAZIONE DEVIANE ALL'ABITATO DI NAVE - I LOTTO - DALLA ROTATORIA STEFANA A VIA FUCINA	PRIORITA MINIMA	0,00	0,00	2.600.000,00	0,00	2.600.000,00										
L80008750178202100176		0000000000000000	2025	ARCHINI PIERPAOLA	SI	NO	03	017	204	ITC47	NUOVA REALIZZAZIONE	INFRASTRUTTURE DI TRASPORTO STRADALI	PERCORSO CICLABILE DELLA VALLE SABBIA - ISTRALCO - DA VOBARNO A SABBIO CHIESE	PRIORITA MINIMA	0,00	0,00	500.000,00	0,00	500.000,00										
L80008750178202100177		0000000000000000	2025	ARCHINI PIERPAOLA	SI	NO	03	017	037	ITC47	NUOVA REALIZZAZIONE	INFRASTRUTTURE DI TRASPORTO STRADALI	S.P. 73 - S.P. 21 REALIZZAZIONE VARIANTE DI COLLEGAMENTO IN COMUNE DI CARRIVANO DEL COLLE - I LOTTO	PRIORITA MINIMA	0,00	0,00	1.850.000,00	0,00	1.850.000,00										
L80008750178202100178		0000000000000000	2025	ARCHINI PIERPAOLA	SI	NO	03	017	029	ITC47	NUOVA REALIZZAZIONE	INFRASTRUTTURE DI TRASPORTO STRADALI	S.P. BS 11 "PADANA SUPERIORE" TANGENZIALE SUD DI BRESCIA - COSTRUZIONE NUOVA TRATTA DI COLLEGAMENTO CON LA CIRCONVALLAZIONE DI OSPITALETTO E LA NUOVA S.P. BS 11 (COLLEGAMENTO BREBEMI - TANGENZIALE SUD)	PRIORITA MINIMA	0,00	0,00	2.000.000,00	0,00	2.000.000,00										

L80008750178202100179		0000000000000000	2025	ARCHINI PIERPAOLA	SI	NO	03	017	052	ITC47	NUOVA REALIZZAZIONE	INFRASTRUTTURE TRASPORTO STRADALI	SP.S. 61 "CHARI - PONTIGLIO" COSTRUZIONE VARIANTE ALLA FRAZIONE SANTELLONE IN COMUNE DI CHARI	PRIORITA MINIMA	0,00	0,00	2.600.000,00	0,00	2.600.000,00	0,00										
L80008750178202200063	23/006	H17H21007440001	2025	ZAVANELLA LUISA	SI	NO	03	017	085	ITC47	MANUTENZIONE STRAORDINARIA	INFRASTRUTTURE TRASPORTO STRADALI	SPS 510 SEBNA ORIENTALE - COSTRUZIONE VARIANTE ALLA FRAZIONE SANTELLONE IN COMUNE DI CHARI	PRIORITA MEDIA	0,00	0,00	550.000,00	0,00	550.000,00	0,00										
L80008750178202300027	21/033	H87H21000140003	2025	ZAVANELLA LUISA	SI	NO	03	017	029	ITC47	MANUTENZIONE STRAORDINARIA	INFRASTRUTTURE TRASPORTO STRADALI	SPS 11TS PADANA SUPERIORE "TANGENZIALE SUD" - MANUTENZIONE STRAORDINARIA DEI PONTI AL KM 12+850 NEL COMUNE DI BRESCIA	PRIORITA MEDIA	0,00	0,00	200.000,00	0,00	200.000,00	0,00										
L80008750178202200071		0000000000000000	2025	FARONI PAOLA	SI	NO	03	017	029	ITC47	MANUTENZIONE STRAORDINARIA	INFRASTRUTTURE SOCIALI DIREZIONALI E AMMINISTRATIVE	PALAZZO MARTINENGO MESSA A NORMA E FUNZIONALIZZAZIONE UFFICI	PRIORITA MEDIA	0,00	0,00	150.000,00	0,00	150.000,00	0,00										
L80008750178202200072		0000000000000000	2025	FARONI PAOLA	SI	NO	03	017	029	ITC47	MANUTENZIONE STRAORDINARIA	INFRASTRUTTURE SOCIALI DIREZIONALI E AMMINISTRATIVE	PALAZZO BROLETTO RIALLESTIMENTO E MESSE A NORMA IMPANTISTICA SALA DEL CONSIGLIO	PRIORITA MEDIA	0,00	0,00	250.000,00	0,00	250.000,00	0,00										
L80008750178202200073		0000000000000000	2025	FARONI PAOLA	SI	NO	03	017	029	ITC47	MANUTENZIONE STRAORDINARIA	INFRASTRUTTURE SOCIALI DIREZIONALI E AMMINISTRATIVE	VILLA PARADISO CONSOLIDAMENTO DEI SOLAI E RESTAURO DELLE FACCIATE	PRIORITA MEDIA	0,00	0,00	450.000,00	0,00	450.000,00	0,00										
L80008750178202200074		0000000000000000	2025	FARONI PAOLA	SI	NO	03	017	029	ITC47	MANUTENZIONE STRAORDINARIA	INFRASTRUTTURE SOCIALI SOCIALI E SCOLASTICHE	PALAZZO BROLETTO RIPASSATURA DEL MANTO DI COPERTURA E REVISIONE STRUTTURE LIGNEE	PRIORITA MEDIA	0,00	0,00	300.000,00	0,00	300.000,00	0,00										
L80008750178202100191		0000000000000000	2025	MAZZOLI GIOVAN MARIA	SI	NO	03	017	029	ITC47	MANUTENZIONE STRAORDINARIA	INFRASTRUTTURE SOCIALI SOCIALI E SCOLASTICHE	I.L.S. TARTAGLIA-OLIVIERI IN COMUNE DI BRESCIA - LAVORI DI ADEGUAMENTO ANTISISMICO II STRALCIO	PRIORITA MEDIA	0,00	0,00	3.000.000,00	0,00	3.000.000,00	0,00										
L80008750178202100189		0000000000000000	2025	MAZZOLI GIOVAN MARIA	SI	NO	03	017	029	ITC47	MANUTENZIONE STRAORDINARIA	INFRASTRUTTURE SOCIALI SOCIALI E SCOLASTICHE	I.L.S. ABBA-BALLINI" IN COMUNE DI BRESCIA - LAVORI DI ADEGUAMENTO ANTISISMICO III STRALCIO	PRIORITA MEDIA	0,00	0,00	2.500.000,00	0,00	2.500.000,00	0,00										
L80008750178202100190		0000000000000000	2025	MAZZOLI GIOVAN MARIA	SI	NO	03	017	029	ITC47	MANUTENZIONE STRAORDINARIA	INFRASTRUTTURE SOCIALI SOCIALI E SCOLASTICHE	I.L.S. CASTELLI IN COMUNE DI BRESCIA - LAVORI DI ADEGUAMENTO ANTISISMICO III STRALCIO	PRIORITA MEDIA	0,00	0,00	4.000.000,00	0,00	4.000.000,00	0,00										
L80008750178202100192		0000000000000000	2025	MAZZOLI GIOVAN MARIA	SI	NO	03	017	092	ITC47	AMPLIAMENTO O POTENZIAMENTO	INFRASTRUTTURE SOCIALI SOCIALI E SCOLASTICHE	I.T.S. CEREBOTANI IN COMUNE DI LONATO D.G. - LAVORI DI ADEGUAMENTO ANTISISMICO. III STRALCIO	PRIORITA MEDIA	0,00	0,00	1.000.000,00	0,00	1.000.000,00	0,00										
L80008750178202100193		0000000000000000	2025	MAZZOLI GIOVAN MARIA	SI	NO	03	017	125	ITC47	NUOVA REALIZZAZIONE	INFRASTRUTTURE SOCIALI SOCIALI E SCOLASTICHE	I.L.S. "COSSALI" IN COMUNE DI ORZINUOVI - REALIZZAZIONE NUOVO EDIFICIO SCOLASTICO III LOTTO	PRIORITA MEDIA	0,00	0,00	2.000.000,00	0,00	2.000.000,00	0,00										
L80008750178202200077		0000000000000000	2025	MAZZOLI GIOVAN MARIA	SI	NO	03	017	075	ITC47	MANUTENZIONE STRAORDINARIA	INFRASTRUTTURE SOCIALI SOCIALI E SCOLASTICHE	I.L.S. BERETTA IN COMUNE DI GARDONE VAL TROMPIA LAVORI DI MANUTENZIONE STRAORDINARIA	PRIORITA MEDIA	0,00	0,00	2.000.000,00	0,00	2.000.000,00	0,00										
L80008750178202200078		0000000000000000	2025	MAZZOLI GIOVAN MARIA	SI	NO	03	017	096	ITC47	MANUTENZIONE STRAORDINARIA	INFRASTRUTTURE SOCIALI SOCIALI E SCOLASTICHE	I.L.S. LEVI IN COMUNE DI LUMEZZANE LAVORI DI MANUTENZIONE STRAORDINARIA	PRIORITA MEDIA	0,00	0,00	1.500.000,00	0,00	1.500.000,00	0,00										
L80008750178202200081		0000000000000000	2025	MAZZOLI GIOVAN MARIA	SI	NO	03	017	067	ITC47	MANUTENZIONE STRAORDINARIA	INFRASTRUTTURE SOCIALI SOCIALI E SCOLASTICHE	I.L.S. DE MEDICI IN COMUNE DI DESENZANO DEL GARDA LAVORI DI MANUTENZIONE STRAORDINARIA	PRIORITA MEDIA	0,00	0,00	1.200.000,00	0,00	1.200.000,00	0,00										

L80008750178202200082		0000000000000000	2025	MAZZOLI GIOVAN MARIA	SI	NO	03	017	067	ITC47	MANUTENZIONE STRAORDINARIA	INFRASTRUTTURE SOCIALI SOCIALI E SCOLASTICHE	LICEO BAGATTI IN COMUNE DI DESENZANO COMPLETAMENTO RESTAURO	PRIORITA MEDIA	0,00	0,00	700.000,00	0,00	700.000,00					0,00				
L80008750178202200075		0000000000000000	2025	MAZZOLI GIOVAN MARIA	SI	NO	03	017	029	ITC47	MANUTENZIONE STRAORDINARIA	INFRASTRUTTURE SOCIALI SOCIALI E SCOLASTICHE	U.S. MENEGHINI IN COMUNE DI EDOLO LAVORI DI MANUTENZIONE STRAORDINARIA	PRIORITA MEDIA	0,00	0,00	2.000.000,00	0,00	2.000.000,00					0,00				
L80008750178202200076		0000000000000000	2025	MAZZOLI GIOVAN MARIA	SI	NO	03	017	029	ITC47	MANUTENZIONE STRAORDINARIA	INFRASTRUTTURE SOCIALI SOCIALI E SCOLASTICHE	U.S. PERLASCIA IN COMUNE DI EDOLO LAVORI DI MANUTENZIONE STRAORDINARIA	PRIORITA MEDIA	0,00	0,00	1.800.000,00	0,00	1.800.000,00					0,00				
L80008750178202200079		0000000000000000	2025	MAZZOLI GIOVAN MARIA	SI	NO	03	017	029	ITC47	MANUTENZIONE STRAORDINARIA	INFRASTRUTTURE SOCIALI SOCIALI E SCOLASTICHE	U.S. LUNARDI IN COMUNE DI DESENZANO LAVORI DI MANUTENZIONE STRAORDINARIA E COMPLETAMENTO MESSA IN SICUREZZA	PRIORITA MEDIA	0,00	0,00	2.500.000,00	0,00	2.500.000,00					0,00				
L80008750178202200080		0000000000000000	2025	MAZZOLI GIOVAN MARIA	SI	NO	03	017	067	ITC47	MANUTENZIONE STRAORDINARIA	INFRASTRUTTURE SOCIALI SOCIALI E SCOLASTICHE	U.S. BAZOLI-POLO IN COMUNE DI DESENZANO DEL GARDA LAVORI DI MANUTENZIONE STRAORDINARIA	PRIORITA MEDIA	0,00	0,00	800.000,00	0,00	800.000,00					0,00				
L80008750178202200083		0000000000000000	2025	MAZZOLI GIOVAN MARIA	SI	NO	03	017	029	ITC47	MANUTENZIONE STRAORDINARIA	INFRASTRUTTURE SOCIALI SOCIALI E SCOLASTICHE	U.S. PASTORI IN COMUNE DI BRESCIA LAVORI DI MANUTENZIONE STRAORDINARIA	PRIORITA MEDIA	0,00	0,00	1.500.000,00	0,00	1.500.000,00					0,00				

**ALLEGATO I - SCHEDA E : PROGRAMMA TRIENNALE DELLE OPERE PUBBLICHE 2023/2025
DELL'AMMINISTRAZIONE PROVINCIA DI BRESCIA**

INTERVENTI RICOMPRESI NELL'ELENCO ANNUALE

Codice Unico Intervento - CUI	CUP	Descrizione dell'intervento	Responsabile del procedimento	Importo annualità	Importo intervento	Finalità (Tabella E.1)	Livello di priorità	Conformità Urbanistica	Verifica vincoli ambientali	Livello di progettazione (Tabella E.2)	CENTRALE DI COMMITTENZA O SOGGETTO AGGREGATORE AL QUALE SI INTENDE DELEGARE LA PROCEDURA DI AFFIDAMENTO		Intervento aggiunto o variato a seguito di modifica programma (*)
											codice AUSA	denominazione	
L80008750178202300001	H77H21005780003	INTERVENTI DI MANUTENZIONE STRAORDINARIA PER LA POSA DI BARRIERE FONOSSORBENTI LUNGO LA VIABILITA' DI COMPETENZA	ARCHINI PIERPAOLA	600.000,00	600.000,00	AMB - QUALITA' AMBIENTALE	PRIORITA MASSIMA	SI	NO	PROGETTO DI FATTIBILITA' TECNICO - ECONOMICA: "DOCUMENTO DI FATTIBILITA' DELLE ALTERNATIVE PROGETTUALI".	0000242074	PROVINCIA DI BRESCIA - CENTRALE UNICA DI COMMITTENZA DI AREA VASTA	
L80008750178202300002	H67H20002020002	S.P. 19 CONCESIO - FENILI BELASI MESSA IN SICUREZZA SVINCOLO IN LOC. NAVEZZE NEL COMUNE DI GUSSAGO	ARCHINI PIERPAOLA	1.200.000,00	1.200.000,00	MIS - MIGLIORAMENTO E INCREMENTO DI SERVIZIO	PRIORITA MEDIA	SI	NO	PROGETTO DI FATTIBILITA' TECNICO - ECONOMICA: "DOCUMENTO DI FATTIBILITA' DELLE ALTERNATIVE PROGETTUALI".	0000242074	PROVINCIA DI BRESCIA - CENTRALE UNICA DI COMMITTENZA DI AREA VASTA	
L80008750178202300003	H17H20002300002	S.P. BS 45 BIS "GARDESANA OCCIDENTALE" - ROTATORIA INTERSEZIONE CON VIA BRESCIA IN COMUNE DI MANERBIO	ARCHINI PIERPAOLA	500.000,00	500.000,00	MIS - MIGLIORAMENTO E INCREMENTO DI SERVIZIO	PRIORITA MASSIMA	SI	NO	PROGETTO DI FATTIBILITA' TECNICO - ECONOMICA: "DOCUMENTO DI FATTIBILITA' DELLE ALTERNATIVE PROGETTUALI".	0000242074	PROVINCIA DI BRESCIA - CENTRALE UNICA DI COMMITTENZA DI AREA VASTA	
L80008750178202300004	H67H21000690002	SP 79 - SABBIO CHIESE LUMEZZANE - REALIZZAZIONE NUOVA INTERSEZIONE A CIRCOLAZIONE ROTATORIA AL KM 36+700 IN COMUNE DI PRESEGLIE	ARCHINI PIERPAOLA	760.000,00	760.000,00	MIS - MIGLIORAMENTO E INCREMENTO DI SERVIZIO	PRIORITA MEDIA	SI	NO	PROGETTO DI FATTIBILITA' TECNICO - ECONOMICA: "DOCUMENTO DI FATTIBILITA' DELLE ALTERNATIVE PROGETTUALI".	0000242074	PROVINCIA DI BRESCIA - CENTRALE UNICA DI COMMITTENZA DI AREA VASTA	
L80008750178202300005	0000000000000000	INTERVENTI URGENTI DI MANUTENZIONE STRAORDINARIA DI SINGOLO IMPORTO INFERIORE A 100.000,00 EURO	ARCHINI PIERPAOLA	1.000.000,00	3.000.000,00	CPA - CONSERVAZIONE DEL PATRIMONIO	PRIORITA MASSIMA	NO	NO	PROGETTO DI FATTIBILITA' TECNICO - ECONOMICA: "DOCUMENTO DI FATTIBILITA' DELLE ALTERNATIVE PROGETTUALI".	0000242074	PROVINCIA DI BRESCIA - CENTRALE UNICA DI COMMITTENZA DI AREA VASTA	
L80008750178202100140	H77H18001580001	BITUMATURA STRAORDINARIA DELLE STRADE PROVINCIALI - D.M. 49/2018 - ANNO 2023 - APPLICATIVO DI ACCORDO QUADRO	ONGARO GIUSEPPE	4.660.762,49	4.660.762,49	CPA - CONSERVAZIONE DEL PATRIMONIO	PRIORITA MASSIMA	SI	NO	PROGETTO DI FATTIBILITA' TECNICO - ECONOMICA: "DOCUMENTO DI FATTIBILITA' DELLE ALTERNATIVE PROGETTUALI".	0000242074	PROVINCIA DI BRESCIA - CENTRALE UNICA DI COMMITTENZA DI AREA VASTA	
L80008750178202100141	H87H20001790001	BITUMATURA STRAORDINARIA DELLE STRADE PROVINCIALI D.M. 123/2020 - ANNO 2023 APPLICATIVO DI ACCORDO QUADRO	ONGARO GIUSEPPE	4.199.798,86	4.199.798,86	CPA - CONSERVAZIONE DEL PATRIMONIO	PRIORITA MASSIMA	SI	NO	PROGETTO DI FATTIBILITA' TECNICO - ECONOMICA: "DOCUMENTO DI FATTIBILITA' DELLE ALTERNATIVE PROGETTUALI".	0000242074	PROVINCIA DI BRESCIA - CENTRALE UNICA DI COMMITTENZA DI AREA VASTA	
L80008750178202300006	H67H20002010002	SP 38 - TREMOSINE - TIGNALE - ALLARGAMENTO E CONSOLIDAMENTO TRA KM 0+000 E KM 6+000 IN COMUNE DI TREMOSINE -	ONGARO GIUSEPPE	1.700.000,00	1.700.000,00	MIS - MIGLIORAMENTO E INCREMENTO DI SERVIZIO	PRIORITA MASSIMA	SI	SI	PROGETTO DI FATTIBILITA' TECNICO - ECONOMICA: "DOCUMENTO DI FATTIBILITA' DELLE ALTERNATIVE PROGETTUALI".	0000242074	PROVINCIA DI BRESCIA - CENTRALE UNICA DI COMMITTENZA DI AREA VASTA	
L80008750178202300007	H87H20001880002	S.P. 25 CUNETTONE ESENTA. ROTATORIA IN LOCALITA' BARLUZZI COMUNE DI LONATO -	ONGARO GIUSEPPE	500.000,00	500.000,00	MIS - MIGLIORAMENTO E INCREMENTO DI SERVIZIO	PRIORITA MASSIMA	SI	NO	PROGETTO DI FATTIBILITA' TECNICO - ECONOMICA: "DOCUMENTO DI FATTIBILITA' DELLE ALTERNATIVE PROGETTUALI".	0000242074	PROVINCIA DI BRESCIA - CENTRALE UNICA DI COMMITTENZA DI AREA VASTA	
L80008750178202300008	H87H20001870002	S.P. 25 CUNETTONE - ESENTA - RIQUALIFICAZIONE IN LOC. ESENTA DI LONATO -	ONGARO GIUSEPPE	2.000.000,00	2.000.000,00	MIS - MIGLIORAMENTO E INCREMENTO DI SERVIZIO	PRIORITA MASSIMA	SI	NO	PROGETTO DI FATTIBILITA' TECNICO - ECONOMICA: "DOCUMENTO FINALE".	0000242074	PROVINCIA DI BRESCIA - CENTRALE UNICA DI COMMITTENZA DI AREA VASTA	
L80008750178202300009	H27H21000440002	SPBS 668 "LENESE" SISTEMAZIONE A CIRCOLAZIONE ROTATORIA DELL'INTERSEZIONE AL KM 5+050 IN COMUNE DI CALCINATO-	ONGARO GIUSEPPE	500.000,00	500.000,00	MIS - MIGLIORAMENTO E INCREMENTO DI SERVIZIO	PRIORITA MASSIMA	SI	NO	PROGETTO DI FATTIBILITA' TECNICO - ECONOMICA: "DOCUMENTO DI FATTIBILITA' DELLE ALTERNATIVE PROGETTUALI".	0000242074	PROVINCIA DI BRESCIA - CENTRALE UNICA DI COMMITTENZA DI AREA VASTA	
L80008750178202300010	H87H21000400002	S.P. BS 668 - LENESE - REALIZZAZIONE INTERSEZIONE A CIRCOLAZIONE ROTATORIA IN LOC. CAMPAGNA DEL COMUNE DI LONATO -	ONGARO GIUSEPPE	500.000,00	500.000,00	MIS - MIGLIORAMENTO E INCREMENTO DI SERVIZIO	PRIORITA MASSIMA	SI	NO	PROGETTO DI FATTIBILITA' TECNICO - ECONOMICA: "DOCUMENTO DI FATTIBILITA' DELLE ALTERNATIVE PROGETTUALI".	0000242074	PROVINCIA DI BRESCIA - CENTRALE UNICA DI COMMITTENZA DI AREA VASTA	
L80008750178202100050	H77H21004930001	SP BS 510 "SEBINA ORIENTALE" MANUTENZIONE STRAORDINARIA DEL SOVRAPPASSO AL KM 4+420 - VIA PRADELLO - IN COMUNE DI RODENGO SAIANO	SAVOLDI ENRICA	500.000,00	500.000,00	CPA - CONSERVAZIONE DEL PATRIMONIO	PRIORITA MASSIMA	SI	NO	PROGETTO DI FATTIBILITA' TECNICO - ECONOMICA: "DOCUMENTO DI FATTIBILITA' DELLE ALTERNATIVE PROGETTUALI".	0000242074	PROVINCIA DI BRESCIA - CENTRALE UNICA DI COMMITTENZA DI AREA VASTA	

L80008750178202100143	H77H20001240001	MANUTENZIONE STRAORDINARIA ALLE STRADE PROVINCIALI PER LA SOSTITUZIONE E POSA DI BARRIERE GUARD RAILS - LOTTO 1 - FONDI D.M. 224/2020 - ANNO 2023 - APPLICATIVO DI ACCORDO QUADRO	SAVOLDI ENRICA	230.101,66	230.101,66	CPA - CONSERVAZIONE DEL PATRIMONIO	PRIORITA MASSIMA	NO	NO	PROGETTO DI FATTIBILITA' TECNICO - ECONOMICA: "DOCUMENTO DI FATTIBILITA' DELLE ALTERNATIVE PROGETTUALI".	0000242074	PROVINCIA DI BRESCIA - CENTRALE UNICA DI COMMITTENZA DI AREA VASTA	
L80008750178202200054	H87H21004820001	SP N. 6 CEDEGOLO-CEVO-SAVIORE DELL'ADAMELLO - MANUTENZIONE STRAORDINARIA DEL PONTE AL KM 4-925 IN COMUNE DI CEVO	SAVOLDI ENRICA	350.000,00	350.000,00	CPA - CONSERVAZIONE DEL PATRIMONIO	PRIORITA MASSIMA	NO	NO	PROGETTO DI FATTIBILITA' TECNICO - ECONOMICA: "DOCUMENTO DI FATTIBILITA' DELLE ALTERNATIVE PROGETTUALI".	0000242074	PROVINCIA DI BRESCIA - CENTRALE UNICA DI COMMITTENZA DI AREA VASTA	
L80008750178202300012	H17H20001700001	MANUTENZIONE STRAORDINARIA ALLE STRADE PROVINCIALI PER LA SOSTITUZIONE E POSA DI RETI DI PROTEZIONE DEI VERSANTI - ZONA MONTAGNA 5 - FONDI D.M. DEL 224/29/05/2020 - ANNO 2022 -	SAVOLDI ENRICA	152.719,96	152.719,96	CPA - CONSERVAZIONE DEL PATRIMONIO	PRIORITA MASSIMA	SI	NO	PROGETTO DI FATTIBILITA' TECNICO - ECONOMICA: "DOCUMENTO DI FATTIBILITA' DELLE ALTERNATIVE PROGETTUALI".	0000242074	PROVINCIA DI BRESCIA - CENTRALE UNICA DI COMMITTENZA DI AREA VASTA	
L80008750178202300013	H67H21000020003	SP 38 - INTERVENTO DI MESSA IN SICUREZZA DEL VERSANTE DAL KM 0+850 AL KM 1+000 ALL'ESTERNO DELLA GALLERIA FORRA 3 A PROTEZIONE DEL TRATTO DI STRADA PROVINCIALE SOTTOSTANTE IN COMUNE DI TREMOSINE	SAVOLDI ENRICA	900.000,00	900.000,00	MIS - MIGLIORAMENTO E INCREMENTO DI SERVIZIO	PRIORITA MASSIMA	SI	SI	PROGETTO DI FATTIBILITA' TECNICO - ECONOMICA: "DOCUMENTO DI FATTIBILITA' DELLE ALTERNATIVE PROGETTUALI".	0000242074	PROVINCIA DI BRESCIA - CENTRALE UNICA DI COMMITTENZA DI AREA VASTA	
L80008750178202300015	H77H21005270003	SPBS 345 "DELLE TRE VALLI" - MESSA IN SICUREZZA DEL VERSANTE A MONTE DELLA SEDE STRADALE AL KM 69+000 IN LOCALITA' CAMPOLARO IN COMUNE DI BRENO	SAVOLDI ENRICA	1.298.701,42	1.298.701,42	CPA - CONSERVAZIONE DEL PATRIMONIO	PRIORITA MASSIMA	NO	SI	PROGETTO DI FATTIBILITA' TECNICO - ECONOMICA: "DOCUMENTO DI FATTIBILITA' DELLE ALTERNATIVE PROGETTUALI".	0000242074	PROVINCIA DI BRESCIA - CENTRALE UNICA DI COMMITTENZA DI AREA VASTA	
L80008750178202300018	H67H23000000003	S.P. 38 "TREMOSINE-TIGNALE" - KM 8+620 - SP 115 "LIMONE S. G. - TREMOSINE" - KM 2+740 - MANUTENZIONE STRAORDINARIA PER LA MESSA IN SICUREZZA DI DUE MURI DI SOSTEGNO DELLA SEDE STRADALE IN COMUNE DI TREMOSINE	SAVOLDI ENRICA	350.000,00	350.000,00	CPA - CONSERVAZIONE DEL PATRIMONIO	PRIORITA MASSIMA	NO	SI	PROGETTO DI FATTIBILITA' TECNICO - ECONOMICA: "DOCUMENTO DI FATTIBILITA' DELLE ALTERNATIVE PROGETTUALI".	0000242074	PROVINCIA DI BRESCIA - CENTRALE UNICA DI COMMITTENZA DI AREA VASTA	
L80008750178202300019	H71B22001740002	RICOSTRUZIONE DEL PONTE LUNGO LA SPBS 42 "DEL TONALE E DELLA MENDOLA" IN CORRISPONDENZA DEL TORRENTE RE DI NIARDO AL KM 91+090 IN COMUNE DI NIARDO	SAVOLDI ENRICA	1.500.000,00	1.500.000,00	MIS - MIGLIORAMENTO E INCREMENTO DI SERVIZIO	PRIORITA MASSIMA	NO	SI	PROGETTO DI FATTIBILITA' TECNICO - ECONOMICA: "DOCUMENTO DI FATTIBILITA' DELLE ALTERNATIVE PROGETTUALI".	0000242074	PROVINCIA DI BRESCIA - CENTRALE UNICA DI COMMITTENZA DI AREA VASTA	
L80008750178202300020	H71B22001750002	RICOSTRUZIONE DEL PONTE LUNGO LA SPBS 42 "DEL TONALE E DELLA MENDOLA" IN CORRISPONDENZA DEL TORRENTE COBELLO AL KM 91+500 IN COMUNE DI NIARDO	SAVOLDI ENRICA	1.500.000,00	1.500.000,00	MIS - MIGLIORAMENTO E INCREMENTO DI SERVIZIO	PRIORITA MASSIMA	NO	SI	PROGETTO DI FATTIBILITA' TECNICO - ECONOMICA: "DOCUMENTO DI FATTIBILITA' DELLE ALTERNATIVE PROGETTUALI".	0000242074	PROVINCIA DI BRESCIA - CENTRALE UNICA DI COMMITTENZA DI AREA VASTA	
L80008750178202300021	H67H21004910001	S.P. BS 237 "DEL CAFFARO" - MANUTENZIONE STRAORDINARIA DEL PONTE AL KM 36+650 IN COMUNE DI VESTONE	SAVOLDI ENRICA	800.000,00	800.000,00	CPA - CONSERVAZIONE DEL PATRIMONIO	PRIORITA MASSIMA	SI	NO	PROGETTO DI FATTIBILITA' TECNICO - ECONOMICA: "DOCUMENTO DI FATTIBILITA' DELLE ALTERNATIVE PROGETTUALI".	0000242074	PROVINCIA DI BRESCIA - CENTRALE UNICA DI COMMITTENZA DI AREA VASTA	
L80008750178202300022	H17H23000000003	SP 9 GARGANO MAGASA RISANAMENTO STRUTTURALE DEL MURO A SOSTEGNO DELLA STRADA AL KM. 0+150 IN COMUNE DI GARGANO	SAVOLDI ENRICA	800.000,00	800.000,00	CPA - CONSERVAZIONE DEL PATRIMONIO	PRIORITA MASSIMA	NO	SI	PROGETTO DI FATTIBILITA' TECNICO - ECONOMICA: "DOCUMENTO DI FATTIBILITA' DELLE ALTERNATIVE PROGETTUALI".	0000242074	PROVINCIA DI BRESCIA - CENTRALE UNICA DI COMMITTENZA DI AREA VASTA	
L80008750178202300023	H67H23000000003	S.P. 9 "GARGANO-VALVESTINO-MAGASA" - RIVESTIMENTO CON RETE METALLICA DEL VERSANTE A MONTE DELLA STRADA PROVINCIALE DAL KM 17+900 AL KM 18+300 A SEGUITO DI INCENDIO BOSCHIVO NEI COMUNI DI GARGANO E VALVESTINO	SAVOLDI ENRICA	733.100,00	733.100,00	CPA - CONSERVAZIONE DEL PATRIMONIO	PRIORITA MASSIMA	NO	SI	PROGETTO DI FATTIBILITA' TECNICO - ECONOMICA: "DOCUMENTO DI FATTIBILITA' DELLE ALTERNATIVE PROGETTUALI".	0000242074	PROVINCIA DI BRESCIA - CENTRALE UNICA DI COMMITTENZA DI AREA VASTA	
L80008750178202300024	H27H23000000003	S.P. IX "QUINZANESE" REALIZZAZIONE NUOVA INTERSEZIONE A CIRCOLAZIONE ROTATORIA CON SP. 34 NEI COMUNI DI AZZANO MELLA E MAIRANO AL KM 13+500	SAVOLDI ENRICA	500.000,00	500.000,00	MIS - MIGLIORAMENTO E INCREMENTO DI SERVIZIO	PRIORITA MEDIA	SI	NO	PROGETTO DI FATTIBILITA' TECNICO - ECONOMICA: "DOCUMENTO DI FATTIBILITA' DELLE ALTERNATIVE PROGETTUALI".	0000242074	PROVINCIA DI BRESCIA - CENTRALE UNICA DI COMMITTENZA DI AREA VASTA	
L80008750178202100142	H67H20001610001	MANUTENZIONE STRAORDINARIA ALLE STRADE PROVINCIALI PER LA SOSTITUZIONE E POSA DI BARRIERE GUARD RAILS - LOTTO 6 - FONDI D.M. 224/2020 - ANNO 2023 - APPLICATIVO DI ACCORDO QUADRO	ZAVANELLA LUISA	230.101,66	230.101,66	CPA - CONSERVAZIONE DEL PATRIMONIO	PRIORITA MASSIMA	SI	NO	PROGETTO DI FATTIBILITA' TECNICO - ECONOMICA: "DOCUMENTO DI FATTIBILITA' DELLE ALTERNATIVE PROGETTUALI".	0000242074	PROVINCIA DI BRESCIA - CENTRALE UNICA DI COMMITTENZA DI AREA VASTA	
L80008750178202200052	H17H21007430001	SP. N. 19 CONCESIO-OSPITALETTO-CAPRIANO DEL COLLE - MANUTENZIONE STRAORDINARIA DEL SOVRAPPASSO AL KM 9+624 (VIA BETTOLINO) IN COMUNE DI PADERNO FRANCIACORTA	ZAVANELLA LUISA	600.000,00	600.000,00	CPA - CONSERVAZIONE DEL PATRIMONIO	PRIORITA MASSIMA	SI	NO	PROGETTO DI FATTIBILITA' TECNICO - ECONOMICA: "DOCUMENTO DI FATTIBILITA' DELLE ALTERNATIVE PROGETTUALI".	0000242074	PROVINCIA DI BRESCIA - CENTRALE UNICA DI COMMITTENZA DI AREA VASTA	
L80008750178202200055	H87H21004830001	SP BS 668 "LENESE" MANUTENZIONE STRAORDINARIA DEL SOVRAPPASSO AL KM 18+900 IN COMUNE DI GHEDI (STRADA GANDINE)	ZAVANELLA LUISA	250.000,00	250.000,00	CPA - CONSERVAZIONE DEL PATRIMONIO	PRIORITA MASSIMA	SI	NO	PROGETTO DI FATTIBILITA' TECNICO - ECONOMICA: "DOCUMENTO DI FATTIBILITA' DELLE ALTERNATIVE PROGETTUALI".	0000242074	PROVINCIA DI BRESCIA - CENTRALE UNICA DI COMMITTENZA DI AREA VASTA	
L80008750178202300017	H57H20001390001	MANUTENZIONE STRAORDINARIA ALLE STRADE PROVINCIALI PER LA SOSTITUZIONE E POSA DI RETI DI PROTEZIONE DEI VERSANTI - ZONA MONTAGNA 6 - FONDI D.M. N. 224 DEL 29/05/2020 - ANNO 2022 -	ZAVANELLA LUISA	152.719,96	152.719,96	CPA - CONSERVAZIONE DEL PATRIMONIO	PRIORITA MASSIMA	SI	NO	PROGETTO DI FATTIBILITA' TECNICO - ECONOMICA: "DOCUMENTO DI FATTIBILITA' DELLE ALTERNATIVE PROGETTUALI".	0000242074	PROVINCIA DI BRESCIA - CENTRALE UNICA DI COMMITTENZA DI AREA VASTA	

L80008750178202300025	H87H20001520001	MANUTENZIONE STRAORDINARIA ALLE STRADE PROVINCIALI PER LA SOSTITUZIONE E POSA DI RETI DI PROTEZIONE DEI VERSANTI - ZONA MONTAGNA 8 - FONDI D.I.M. DEL 224 29/05/2020 - ANNO 2022 -	ZAVANELLA LUISA	152.719,96	152.719,96	CPA - CONSERVAZIONE DEL PATRIMONIO	PRIORITA MASSIMA	SI	NO	PROGETTO DI FATTIBILITA' TECNICO - ECONOMICA: "DOCUMENTO DI FATTIBILITA' DELLE ALTERNATIVE PROGETTUALI".	0000242074	PROVINCIA DI BRESCIA - CENTRALE UNICA DI COMMITTENZA DI AREA VASTA
L80008750178202300026	H87H21006000002	S.P. BS 668 "LENESE" - S.P. 24 "CHIAVICHE-CADIMARCO" - S.P. 65 "BAGNOLO MELLA - GHEDI" - INTERVENTO DI MANUTENZIONE STRAORDINARIA PER LA MESSA IN SICUREZZA ED IL RIORDINO DELLA VIABILITA' IN COMUNE DI GHEDI IN	ZAVANELLA LUISA	792.000,00	792.000,00	MIS - MIGLIORAMENTO E INCREMENTO DI SERVIZIO	PRIORITA MASSIMA	SI	NO	PROGETTO DI FATTIBILITA' TECNICO - ECONOMICA: "DOCUMENTO DI FATTIBILITA' DELLE ALTERNATIVE PROGETTUALI".	0000242074	PROVINCIA DI BRESCIA - CENTRALE UNICA DI COMMITTENZA DI AREA VASTA
L80008750178202300029	H89H20000020003	UFFICI VIA MILANO. NUOVO IMPIANTO DI RAFFRESCAMENTO	FARONI PAOLA	300.000,00	300.000,00	MIS - MIGLIORAMENTO E INCREMENTO DI SERVIZIO	PRIORITA MASSIMA	SI	NO	PROGETTO DI FATTIBILITA' TECNICO - ECONOMICA: "DOCUMENTO DI FATTIBILITA' DELLE ALTERNATIVE PROGETTUALI".	0000242074	PROVINCIA DI BRESCIA - CENTRALE UNICA DI COMMITTENZA DI AREA VASTA
L80008750178202300030	H86F21000000003	PALAZZO BROLETTO - RESTAURO FACCIATE ED ELEMENTI ORNAMENTALI ED ARCHITETTONICI PROSPICIENTI I CORTILI INTERNI.	FARONI PAOLA	500.000,00	500.000,00	CPA - CONSERVAZIONE DEL PATRIMONIO	PRIORITA MASSIMA	SI	NO	PROGETTO DI FATTIBILITA' TECNICO - ECONOMICA: "DOCUMENTO DI FATTIBILITA' DELLE ALTERNATIVE PROGETTUALI".	0000242074	PROVINCIA DI BRESCIA - CENTRALE UNICA DI COMMITTENZA DI AREA VASTA
L80008750178202300031	H86J21000000003	TEATRO SAN CARLINO - RESTAURO INTONACI, STUCCHI, ELEMENTI ORNAMENTALI FACCIATE INTERNE E MESSA A NORMA IMPIANTISTICA.	FARONI PAOLA	250.000,00	250.000,00	CPA - CONSERVAZIONE DEL PATRIMONIO	PRIORITA MEDIA	SI	NO	PROGETTO DI FATTIBILITA' TECNICO - ECONOMICA: "DOCUMENTO FINALE".	0000242074	PROVINCIA DI BRESCIA - CENTRALE UNICA DI COMMITTENZA DI AREA VASTA
L80008750178202300045	H12H22000760003	CPI IN COMUNE DI ISEO. LAVORI DI RECUPERO E RIFUNZIONALIZZAZIONE.	FARONI PAOLA	201.000,00	201.000,00	CPA - CONSERVAZIONE DEL PATRIMONIO	PRIORITA MEDIA	SI	NO	PROGETTO DI FATTIBILITA' TECNICO - ECONOMICA: "DOCUMENTO DI FATTIBILITA' DELLE ALTERNATIVE PROGETTUALI".	0000242074	PROVINCIA DI BRESCIA - CENTRALE UNICA DI COMMITTENZA DI AREA VASTA.
L80008750178202100195	000000000000000	INTERVENTI DI MANUTENZIONE STRAORDINARIA DI SINGOLO IMPORTO INFERIORE A 100.000,00 EURO	MAZZOLI GIOVAN MARIA	800.000,00	2.400.000,00	CPA - CONSERVAZIONE DEL PATRIMONIO	PRIORITA MASSIMA	NO	NO	PROGETTO DI FATTIBILITA' TECNICO - ECONOMICA: "DOCUMENTO DI FATTIBILITA' DELLE ALTERNATIVE PROGETTUALI".	0000242074	PROVINCIA DI BRESCIA - CENTRALE UNICA DI COMMITTENZA DI AREA VASTA
L80008750178202300046	H82H22000700003	IMMOBILE DENOMINATO VILLA PARADISO IN COMUNE DI BRESCIA. RECUPERO E RIFUNZIONALIZZAZIONE. LAVORI DI	MAZZOLI GIOVAN MARIA	5.080.000,00	5.080.000,00	CPA - CONSERVAZIONE DEL PATRIMONIO	PRIORITA MEDIA	SI	NO	PROGETTO DI FATTIBILITA' TECNICO - ECONOMICA: "DOCUMENTO DI FATTIBILITA' DELLE ALTERNATIVE PROGETTUALI".	0000242074	PROVINCIA DI BRESCIA - CENTRALE UNICA DI COMMITTENZA DI AREA VASTA
L80008750178202300063	H89E20000010003	LICEO V. GAMBARA IN COMUNE DI BRESCIA. INTERVENTO LOCALE DI MESSA IN SICUREZZA DELLA COPERTURA FABBRICATI IN VIA GAMBARA E IN VIA TOSIO	COLOMBINI MARGHERITA	500.000,00	500.000,00	CPA - CONSERVAZIONE DEL PATRIMONIO	PRIORITA MASSIMA	SI	NO	PROGETTO DI FATTIBILITA' TECNICO - ECONOMICA: "DOCUMENTO DI FATTIBILITA' DELLE ALTERNATIVE PROGETTUALI".	0000242074	PROVINCIA DI BRESCIA - CENTRALE UNICA DI COMMITTENZA DI AREA VASTA
L80008750178202100121	H53H190000370004	I.I.S. "COSSALI" IN COMUNE DI ORZINUOVI - REALIZZAZIONE NUOVO EDIFICIO SCOLASTICO - II LOTTO -	MASSARELLI DANIELA	1.800.000,00	1.800.000,00	MIS - MIGLIORAMENTO E INCREMENTO DI SERVIZIO	PRIORITA MEDIA	SI	SI	PROGETTO DI FATTIBILITA' TECNICO - ECONOMICA: "DOCUMENTO DI FATTIBILITA' DELLE ALTERNATIVE PROGETTUALI".	0000242074	PROVINCIA DI BRESCIA - CENTRALE UNICA DI COMMITTENZA DI AREA VASTA
L80008750178202300032	H83H20000350004	I.I.S. CASTELLI IN COMUNE DI BRESCIA. LAVORI DI ADEGUAMENTO ANTISISMICO I E II STRALCIO	MASSARELLI DANIELA	9.000.000,00	9.000.000,00	ADN - ADEGUAMENTO NORMATIVO	PRIORITA MASSIMA	SI	NO	PROGETTO DI FATTIBILITA' TECNICO - ECONOMICA: "DOCUMENTO FINALE".	0000242074	PROVINCIA DI BRESCIA - CENTRALE UNICA DI COMMITTENZA DI AREA VASTA
L80008750178202100138	000000000000000	I.I.S. "BATTISTI" IN COMUNE DI SALO. MANUTENZIONE STRAORDINARIA	MAZZOLI GIOVAN MARIA	1.500.000,00	1.500.000,00	MIS - MIGLIORAMENTO E INCREMENTO DI SERVIZIO	PRIORITA MASSIMA	SI	SI	PROGETTO DI FATTIBILITA' TECNICO - ECONOMICA: "DOCUMENTO DI FATTIBILITA' DELLE ALTERNATIVE PROGETTUALI".	0000242074	PROVINCIA DI BRESCIA - CENTRALE UNICA DI COMMITTENZA DI AREA VASTA
L80008750178202100183	H82C20001340001	I.I.S. "LUNARDI" IN COMUNE DI BRESCIA. INTERVENTI ANTISISMICI E DI MANUTENZIONE STRAORDINARIA - II STRALCIO	MAZZOLI GIOVAN MARIA	1.800.000,00	1.800.000,00	ADN - ADEGUAMENTO NORMATIVO	PRIORITA MASSIMA	SI	SI	PROGETTO DI FATTIBILITA' TECNICO - ECONOMICA: "DOCUMENTO DI FATTIBILITA' DELLE ALTERNATIVE PROGETTUALI".	0000242074	PROVINCIA DI BRESCIA - CENTRALE UNICA DI COMMITTENZA DI AREA VASTA
L80008750178202100186	000000000000000	I.I.S. "OLIVELLI" IN COMUNE DI DARFO B.T. - REALIZZAZIONE NUOVA PALESTRA	MAZZOLI GIOVAN MARIA	5.000.000,00	5.000.000,00	MIS - MIGLIORAMENTO E INCREMENTO DI SERVIZIO	PRIORITA MASSIMA	SI	SI	PROGETTO DI FATTIBILITA' TECNICO - ECONOMICA: "DOCUMENTO DI FATTIBILITA' DELLE ALTERNATIVE PROGETTUALI".	0000242074	PROVINCIA DI BRESCIA - CENTRALE UNICA DI COMMITTENZA DI AREA VASTA
L80008750178202100188	H87H20002870001	I.I.S. "GOLGI" IN COMUNE DI BRESCIA. LAVORI DI MANUTENZIONE STRAORDINARIA	MAZZOLI GIOVAN MARIA	1.000.000,00	1.000.000,00	CPA - CONSERVAZIONE DEL PATRIMONIO	PRIORITA MASSIMA	SI	NO	PROGETTO DI FATTIBILITA' TECNICO - ECONOMICA: "DOCUMENTO DI FATTIBILITA' DELLE ALTERNATIVE PROGETTUALI".	0000242074	PROVINCIA DI BRESCIA - CENTRALE UNICA DI COMMITTENZA DI AREA VASTA
L80008750178202200064	000000000000000	I.I.S. TASSARA- GHISLANDI IN COMUNE DI PISOGNE - MANUTENZIONE STRAORDINARIA	MAZZOLI GIOVAN MARIA	1.800.000,00	1.800.000,00	MIS - MIGLIORAMENTO E INCREMENTO DI SERVIZIO	PRIORITA MEDIA	SI	NO	PROGETTO DI FATTIBILITA' TECNICO - ECONOMICA: "DOCUMENTO DI FATTIBILITA' DELLE ALTERNATIVE PROGETTUALI".	0000242074	PROVINCIA DI BRESCIA - CENTRALE UNICA DI COMMITTENZA DI AREA VASTA

L80008750178202200065		I.I.S. MARZOLI IN COMUNE DI PALAZZOLO REALIZZAZIONE AUDITORIUM	MAZZOLI GIOVAN MARIA	1.200.000,00	1.200.000,00	MIS - MIGLIORAMENTO E INCREMENTO DI SERVIZIO	PRIORITA MEDIA	SI	NO	PROGETTO DI FATTIBILITA' TECNICO - ECONOMICA: "DOCUMENTO DI FATTIBILITA' DELLE ALTERNATIVE PROGETTUALI".	0000242074	PROVINCIA DI BRESCIA - CENTRALE UNICA DI COMMITTENZA DI AREA VASTA
L80008750178202200066		I.I.S. MAZZOLARI IN COMUNE DI VEROLANUOVA LAVORI DI MANUTENZIONE STRAORDINARIA	MAZZOLI GIOVAN MARIA	1.500.000,00	1.500.000,00	CPA - CONSERVAZIONE DEL PATRIMONIO	PRIORITA MASSIMA	SI	NO	PROGETTO DI FATTIBILITA' TECNICO - ECONOMICA: "DOCUMENTO DI FATTIBILITA' DELLE ALTERNATIVE PROGETTUALI".	0000242074	PROVINCIA DI BRESCIA - CENTRALE UNICA DI COMMITTENZA DI AREA VASTA
L80008750178202200067	0000000000000000	INTERVENTI DI MANUTENZIONE STRAORDINARIA DI SINGOLO IMPORTO INFERIORE A 100.000,00 EURO	MAZZOLI GIOVAN MARIA	1.600.000,00	4.800.000,00	CPA - CONSERVAZIONE DEL PATRIMONIO	PRIORITA MASSIMA	SI	NO	PROGETTO DI FATTIBILITA' TECNICO - ECONOMICA: "DOCUMENTO DI FATTIBILITA' DELLE ALTERNATIVE PROGETTUALI".	0000242074	PROVINCIA DI BRESCIA - CENTRALE UNICA DI COMMITTENZA DI AREA VASTA
L80008750178202300033	H46B20000040003	I.I.S. "CAPIROLA" IN COMUNE DI LENO COMPLETAMENTO	MAZZOLI GIOVAN MARIA	300.000,00	300.000,00	ADN - ADEGUAMENTO NORMATIVO	PRIORITA MEDIA	SI	NO	PROGETTO DI FATTIBILITA' TECNICO - ECONOMICA: "DOCUMENTO FINALE".	0000242074	PROVINCIA DI BRESCIA - CENTRALE UNICA DI COMMITTENZA DI AREA VASTA
L80008750178202300034	H88B21000750003	I.I.S. "SRAFFA" SEDE DI VIA COMBONI IN COMUNE DI BRESCIA. CONSOLIDAMENTO STRUTTURALE PALESTRA	MAZZOLI GIOVAN MARIA	600.000,00	600.000,00	MIS - MIGLIORAMENTO E INCREMENTO DI SERVIZIO	PRIORITA MASSIMA	SI	SI	PROGETTO DI FATTIBILITA' TECNICO - ECONOMICA: "DOCUMENTO FINALE".	0000242074	PROVINCIA DI BRESCIA - CENTRALE UNICA DI COMMITTENZA DI AREA VASTA
L80008750178202300035	H21D21000150003	I.I.S. "DON MILANI" IN COMUNE DEI MONTIHIARI - LAVORI DI STEMAZIONE AREE ESTERNE E DI COMPLETAMENTO AMPLIAMENTO	MAZZOLI GIOVAN MARIA	400.000,00	400.000,00	CPA - CONSERVAZIONE DEL PATRIMONIO	PRIORITA MEDIA	SI	SI	PROGETTO DI FATTIBILITA' TECNICO - ECONOMICA: "DOCUMENTO FINALE".	0000242074	PROVINCIA DI BRESCIA - CENTRALE UNICA DI COMMITTENZA DI AREA VASTA
L80008750178202300036	H12E21000110003	I.I.S. "PASCAL" IN COMUNE DI MANERBIO SUCCURSALE E PALESTRA. ADEGUAMENTO SISMICO ED EFFICIENTAMENTO ENERGETICO	MAZZOLI GIOVAN MARIA	1.200.000,00	1.200.000,00	CPA - CONSERVAZIONE DEL PATRIMONIO	PRIORITA MASSIMA	SI	SI	PROGETTO DI FATTIBILITA' TECNICO - ECONOMICA: "DOCUMENTO FINALE".	0000242074	PROVINCIA DI BRESCIA - CENTRALE UNICA DI COMMITTENZA DI AREA VASTA
L80008750178202300037	H88B21000760003	ISTITUTI VARI - LAVORI DI INSTALLAZIONE SISTEMI ANTILEGIONELLA	MAZZOLI GIOVAN MARIA	500.000,00	500.000,00	AMB - QUALITA' AMBIENTALE	PRIORITA MASSIMA	SI	NO	PROGETTO DI FATTIBILITA' TECNICO - ECONOMICA: "DOCUMENTO FINALE".	0000242074	PROVINCIA DI BRESCIA - CENTRALE UNICA DI COMMITTENZA DI AREA VASTA
L80008750178202300038	H15H21000140005	CFP ZANARDELLI DI PONTE DI LEGNO - AMPLIAMENTO PER REALIZZAZIONE CUCINA ATTREZZATA E SPAZI POLIVALENTI ED ESPOSITIVI	MAZZOLI GIOVAN MARIA	3.500.000,00	3.500.000,00	MIS - MIGLIORAMENTO E INCREMENTO DI SERVIZIO	PRIORITA MEDIA	SI	SI	PROGETTO DI FATTIBILITA' TECNICO - ECONOMICA: "DOCUMENTO FINALE".	0000242074	PROVINCIA DI BRESCIA - CENTRALE UNICA DI COMMITTENZA DI AREA VASTA
L80008750178202300039	H11D21000220003	IPSSAR DE MEDICI IN COMUNE DI DESENZANO. OPERE DI COMPLETAMENTO E SISTEMAZIONE AREE ESTERNE	MAZZOLI GIOVAN MARIA	600.000,00	600.000,00	MIS - MIGLIORAMENTO E INCREMENTO DI SERVIZIO	PRIORITA MEDIA	SI	SI	PROGETTO DI FATTIBILITA' TECNICO - ECONOMICA: "DOCUMENTO FINALE".	0000242074	PROVINCIA DI BRESCIA - CENTRALE UNICA DI COMMITTENZA DI AREA VASTA
L80008750178202300041	H81B20000560001	I.I.S. TARTAGLIA-OLIVIERI IN COMUNE DI BRESCIA. LAVORI DI ADEGUAMENTO ANTISISMICO I STRALCIO	MAZZOLI GIOVAN MARIA	2.500.000,00	2.500.000,00	ADN - ADEGUAMENTO NORMATIVO	PRIORITA MASSIMA	SI	NO	PROGETTO DI FATTIBILITA' TECNICO - ECONOMICA: "DOCUMENTO DI FATTIBILITA' DELLE ALTERNATIVE PROGETTUALI".	0000242074	PROVINCIA DI BRESCIA - CENTRALE UNICA DI COMMITTENZA DI AREA VASTA
L80008750178202300042	H54E21001080003	LICEO FERMI IN COMUNE DI SALO - AMPLIAMENTO	MAZZOLI GIOVAN MARIA	2.500.000,00	2.500.000,00	MIS - MIGLIORAMENTO E INCREMENTO DI SERVIZIO	PRIORITA MEDIA	SI	SI	PROGETTO DI FATTIBILITA' TECNICO - ECONOMICA: "DOCUMENTO DI FATTIBILITA' DELLE ALTERNATIVE PROGETTUALI".	0000242074	PROVINCIA DI BRESCIA - CENTRALE UNICA DI COMMITTENZA DI AREA VASTA
L80008750178202300043	H82H2000690003	CPI IN COMUNE DI DARFO BOARIO TERME. EDIFICIO EX CONSOLATA. LAVORI DI RECUPERO E RIFUNZIONALIZZAZIONE	MAZZOLI GIOVAN MARIA	2.000.000,00	2.000.000,00	MIS - MIGLIORAMENTO E INCREMENTO DI SERVIZIO	PRIORITA MEDIA	SI	SI	PROGETTO DI FATTIBILITA' TECNICO - ECONOMICA: "DOCUMENTO DI FATTIBILITA' DELLE ALTERNATIVE PROGETTUALI".	0000242074	PROVINCIA DI BRESCIA - CENTRALE UNICA DI COMMITTENZA DI AREA VASTA
L80008750178202300044	H82H20000710001	PALAZZO BARGNANI - OPERE DI ADEGUAMENTO FUNZIONALE DEL FABBRICATO ALA SUD. II STRALCIO.	MAZZOLI GIOVAN MARIA	10.000.000,00	10.000.000,00	MIS - MIGLIORAMENTO E INCREMENTO DI SERVIZIO	PRIORITA MEDIA	SI	NO	PROGETTO DI FATTIBILITA' TECNICO - ECONOMICA: "DOCUMENTO DI FATTIBILITA' DELLE ALTERNATIVE PROGETTUALI".	0000242074	PROVINCIA DI BRESCIA - CENTRALE UNICA DI COMMITTENZA DI AREA VASTA
L80008750178202300047	H84E21000830003	I.T.I.S. CEREBOTANI IN COMUNE DI LONATO D.G. - AMPLIAMENTO	MAZZOLI GIOVAN MARIA	2.500.000,00	2.500.000,00	MIS - MIGLIORAMENTO E INCREMENTO DI SERVIZIO	PRIORITA MEDIA	SI	SI	PROGETTO DI FATTIBILITA' TECNICO - ECONOMICA: "DOCUMENTO DI FATTIBILITA' DELLE ALTERNATIVE PROGETTUALI".	0000242074	PROVINCIA DI BRESCIA - CENTRALE UNICA DI COMMITTENZA DI AREA VASTA
L80008750178202300048	H97H20006830001	I.I.S. "BERETTA" IN COMUNE DI GARDONE V.T. LAVORI DI MANUTENZIONE STRAORDINARIA CON DEMOLIZIONE E RICOSTRUZIONE	MAZZOLI GIOVAN MARIA	2.500.000,00	2.500.000,00	MIS - MIGLIORAMENTO E INCREMENTO DI SERVIZIO	PRIORITA MASSIMA	SI	NO	PROGETTO DI FATTIBILITA' TECNICO - ECONOMICA: "DOCUMENTO FINALE".	0000242074	PROVINCIA DI BRESCIA - CENTRALE UNICA DI COMMITTENZA DI AREA VASTA

L80008750178202300049	H29J20001190001	ISTITUTO DON MILANI IN COMUNE DI MONTICHIARI. LAVORI DI MANUTENZIONE STRAORDINARIA E EFFICIENTAMENTO ENERGETICO	MAZZOLI GIOVAN MARIA	1.000.000,00	1.000.000,00	MIS - MIGLIORAMENTO E INCREMENTO DI SERVIZIO	PRIORITA MASSIMA	SI	SI	PROGETTO DI FATTIBILITA' TECNICO - ECONOMICA: "DOCUMENTO DI FATTIBILITA' DELLE ALTERNATIVE PROGETTUALI".	0000242074	PROVINCIA DI BRESCIA - CENTRALE UNICA DI COMMITTENZA DI AREA VASTA
L80008750178202300050	H17H21008290003	I.I.S. ANTONIETTI IN COMUNE DI ISEO. LAVORI DI ADEGUAMENTO IMPIANTISTICO AUDITORIUM E AREE ESTERNE E MESSA IN SICUREZZA SISMICA - P. STRALCIO	MAZZOLI GIOVAN MARIA	450.000,00	450.000,00	ADN - ADEGUAMENTO NORMATIVO	PRIORITA MASSIMA	SI	SI	PROGETTO DI FATTIBILITA' TECNICO - ECONOMICA: "DOCUMENTO DI FATTIBILITA' DELLE ALTERNATIVE PROGETTUALI".	0000242074	PROVINCIA DI BRESCIA - CENTRALE UNICA DI COMMITTENZA DI AREA VASTA
L80008750178202300052	0000000000000000	LICEO LEONARDO IN COMUNE DI BRESCIA. ADEGUAMENTI ANTISISMICI II STRALCIO	MAZZOLI GIOVAN MARIA	2.300.000,00	2.300.000,00	ADN - ADEGUAMENTO NORMATIVO	PRIORITA MEDIA	SI	NO	PROGETTO DI FATTIBILITA' TECNICO - ECONOMICA: "DOCUMENTO DI FATTIBILITA' DELLE ALTERNATIVE PROGETTUALI".	242074	PROVINCIA DI BRESCIA CENTRALE UNICA DI COMMITTENZA AREA VASTA
L80008750178202300053	H82B22008880003	NUOVO LICEO MUSICALE GOLGI IN COMUNE DI DARFO BOARIO TERME. OPERE DI COMPLETAMENTO.	MAZZOLI GIOVAN MARIA	1.000.000,00	1.000.000,00	MIS - MIGLIORAMENTO E INCREMENTO DI SERVIZIO	PRIORITA MEDIA	SI	NO	PROGETTO DI FATTIBILITA' TECNICO - ECONOMICA: "DOCUMENTO DI FATTIBILITA' DELLE ALTERNATIVE PROGETTUALI".	242074	PROVINCIA DI BRESCIA CENTRALE UNICA DI COMMITTENZA AREA VASTA
L80008750178202300057	H13C22000610003	IIS DON MILANI IN COMUNE DI MONTICHIARI (BS). REALIZZAZIONE DI UNA CABINA E DI LINEE ELETTRICHE PER ALLACCIO DI NUOVI SPAZI DIDATTICI.	MAZZOLI GIOVAN MARIA	300.000,00	300.000,00	ADN - ADEGUAMENTO NORMATIVO	PRIORITA MASSIMA	SI	SI	PROGETTO DI FATTIBILITA' TECNICO - ECONOMICA: "DOCUMENTO DI FATTIBILITA' DELLE ALTERNATIVE PROGETTUALI".	242074	PROVINCIA DI BRESCIA CENTRALE UNICA DI COMMITTENZA DI AREA VASTA
L80008750178202300058	H13C22000610003	LICEO DE ANDRE' IN COMUNE DI BRESCIA. INTERVENTI DI MIGLIORAMENTO DEL COMFORT ILLUMINOTECNICO, CLIMATICO ED ACUSTICO DELL'AMPLIAMENTO PALESTRA E DEGLI SPOGLIATOI E DELLE ALLE DIDATTICHE.	MAZZOLI GIOVAN MARIA	900.000,00	900.000,00	MIS - MIGLIORAMENTO E INCREMENTO DI SERVIZIO	PRIORITA MASSIMA	SI	SI	PROGETTO DI FATTIBILITA' TECNICO - ECONOMICA: "DOCUMENTO DI FATTIBILITA' DELLE ALTERNATIVE PROGETTUALI".	242074	PROVINCIA DI BRESCIA CENTRALE UNICA DI COMMITTENZA DI AREA VASTA
L80008750178202300059	0000000000000000	IIS PASCAL IN COMUNE DI MANERBIO. REALIZZAZIONE NUOVA PALESTRA.	MAZZOLI GIOVAN MARIA	2.000.000,00	2.000.000,00	MIS - MIGLIORAMENTO E INCREMENTO DI SERVIZIO	PRIORITA MASSIMA	SI	SI	PROGETTO DI FATTIBILITA' TECNICO - ECONOMICA: "DOCUMENTO DI FATTIBILITA' DELLE ALTERNATIVE PROGETTUALI".	242074	PROVINCIA DI BRESCIA CENTRALE UNICA DI COMMITTENZA DI AREA VASTA
L80008750178202300060	0000000000000000	IIS PASCAL IN COMUNE DI VEROLANNOVA. REALIZZAZIONE NUOVA PALESTRA.	MAZZOLI GIOVAN MARIA	2.000.000,00	2.000.000,00	MIS - MIGLIORAMENTO E INCREMENTO DI SERVIZIO	PRIORITA MASSIMA	SI	NO	PROGETTO DI FATTIBILITA' TECNICO - ECONOMICA: "DOCUMENTO DI FATTIBILITA' DELLE ALTERNATIVE PROGETTUALI".	242074	PROVINCIA DI BRESCIA CENTRALE UNICA DI COMMITTENZA DI AREA VASTA
L80008750178202300061	0000000000000000	IIS TARTAGLIA OLIVIERI IN COMUNE DI BRESCIA. REALIZZAZIONE NUOVA PALESTRA.	MAZZOLI GIOVAN MARIA	3.200.000,00	3.200.000,00	MIS - MIGLIORAMENTO E INCREMENTO DI SERVIZIO	PRIORITA MASSIMA	SI	NO	PROGETTO DI FATTIBILITA' TECNICO - ECONOMICA: "DOCUMENTO DI FATTIBILITA' DELLE ALTERNATIVE PROGETTUALI".	242074	PROVINCIA DI BRESCIA CENTRALE UNICA DI COMMITTENZA DI AREA VASTA

**ALLEGATO I - SCHEDA F : PROGRAMMA TRIENNALE DELLE OPERE PUBBLICHE 2023/2025
DELL'AMMINISTRAZIONE PROVINCIA DI BRESCIA**

**ELENCO DEGLI INTERVENTI PRESENTI NELL'ELENCO ANNUALE DEL PRECEDENTE PROGRAMMA TRIENNALE E NON RIPROPOSTI E
NON AVVIATI**

Codice Unico Intervento - CUI	CUP	Descrizione dell'intervento	Importo intervento	Livello di priorità	Motivo per il quale l'intervento non è riproposto (1)
--	------------	------------------------------------	---------------------------	----------------------------	--

**ALLEGATO II - SCHEDA A: PROGRAMMA BIENNALE DEGLI ACQUISTI DI FORNITURE E SERVIZI 2023/2024
DELL'AMMINISTRAZIONE PROVINCIA DI BRESCIA**

QUADRO DELLE RISORSE NECESSARIE ALLA REALIZZAZIONE DEL PROGRAMMA

TIPOLOGIA RISORSE	Arco temporale di validità del programma		
	Disponibilità finanziaria (1)		Importo Totale (2)
	Primo anno	Secondo anno	
risorse derivanti da entrate aventi destinazione vincolata per legge	12.869.500,00	14.563.500,00	27.433.000,00
risorse derivanti da entrate acquisite mediante contrazione di mutuo	0,00	0,00	0,00
risorse acquisite mediante apporti di capitali privati	0,00	0,00	0,00
stanziamenti di bilancio	3.553.266,51	5.212.813,11	8.766.079,62
finanziamenti acquisibili ai sensi dell'articolo 3 del decreto-legge 31 ottobre 1990, n. 310, convertito con modificazioni dalla legge 22 dicembre 1990, n. 403	0,00	0,00	0,00
risorse derivanti da trasferimento di immobili	0,00	0,00	0,00
altro	247.500,00	247.500,00	495.000,00
totale	16.670.266,51	20.023.813,11	36.694.079,62

Il referente del programma
(FABIO DE MARCO)

Note

(1) La disponibilità finanziaria di ciascuna annualità è calcolata come somma delle informazioni elementari relative ai costi annuali di ciascun acquisto di cui alla scheda B.

(2) L'importo totale delle risorse necessarie alla realizzazione del programma biennale è calcolato come somma delle due annualità

Note

- (1) Codice CUI = sigla settore (F=fortiture; S=servizi) + cf amministrazione + prima annualità del primo programma nel quale l'intervento è stato inserito + progressivo di 5 cifre della prima annualità del primo programma
- (2) Indica il CUP (cfr. articolo 6 comma 4)
- (3) Compilare se nella colonna "Acquisto ricompreso nell'importo complessivo di un lavoro o di altra acquisizione presente in programmazione di lavori, forniture e servizi" si è risposto "Sì" e se nella colonna "Codice CUP" non è stato riportato il CUP in quanto non presente.
- (4) Indica se lotto funzionale secondo la definizione di cui all'art. 3 comma 1 lettera qq) del D.lgs. 50/2016
- (5) Relativa a CPV principale. Deve essere rispettata la coerenza, per le prime due cifre, con il settore: F= CPV=45 o 48; S= CPV=48
- (6) Indica il livello di priorità di cui all'articolo 6 commi 10 e 11
- (7) Riportare nome e cognome del responsabile del procedimento
- (8) Servizi o forniture che presentano caratteri di regolarità o sono destinati ad essere rinnovati entro un determinato periodo.
- (9) Importo complessivo ai sensi dell'articolo 3, comma 6, ivi incluse le spese eventualmente già sostenute e con competenza di bilancio antecedente alla prima annualità
- (10) Riportare l'importo del capitale privato come quota parte dell'importo complessivo
- (11) Dati obbligatori per i soli acquisti ricompresi nella prima annualità (Cfr. articolo 8)
- (12) Indicare se l'acquisto è stato aggiunto o è stato modificato a seguito di modifica in corso d'anno ai sensi dell'art. 7 commi 8 e 9. Tale campo, come la relativa nota e tabella, compaiono solo in caso di modifica del programma
- (13) La somma è calcolata al netto dell'importo degli acquisti ricompresi nell'importo complessivo di un lavoro o di altra acquisizione presente in programmazione di lavori, forniture e servizi

Tabella B.1

1. priorità massima
2. priorità media
3. priorità minima

Tabella B.1bis

1. finanza di progetto
2. concessione di forniture e servizi
3. sponsorizzazione
4. società partecipate o di scopo
5. locazione finanziario
6. contratto di disponibilità
9. altro

Tabella B.2

1. modifica ex art. 7 comma 8 lettera b)
2. modifica ex art. 7 comma 8 lettera c)
3. modifica ex art. 7 comma 8 lettera d)
4. modifica ex art. 7 comma 8 lettera e)
5. modifica ex art. 7 comma 9

Tabella B.2bis

1. no
2. si
3. sì, CUI non ancora attribuito
4. sì, interventi o acquisti diversi

**ALLEGATO II - SCHEDA C: PROGRAMMA BIENNALE DEGLI ACQUISTI DI FORNITURE E SERVIZI 2023/2024
DELL'AMMINISTRAZIONE PROVINCIA DI BRESCIA**

**ELENCO DEGLI INTERVENTI PRESENTI NELLA PRIMA ANNUALITA'
DEL PRECEDENTE PROGRAMMA BIENNALE E NON RIPROPOSTI E NON AVVIATI**

Codice Unico Intervento - CUI	CUP	Descrizione acquisto	Importo acquisto	Livello di priorità	Motivo per il quale l'intervento non è riproposto (1)
codice	ereditato da precedente programma	ereditato da precedente programma	ereditato da precedente programma	Ereditato da scheda B	testo

Il referente del programma
(FABIO DE MARCO)

Note

(1) breve descrizione dei motivi